

ଭାରତର  
ମହାଲେଖା ନିୟନ୍ତ୍ରକ ତଥା ମହାସମୀକ୍ଷକଙ୍କ  
ମାର୍ଚ୍ଚ 2012 ରେ ସମାପ୍ତ ବର୍ଷ ପାଇଁ  
ପ୍ରତିବେଦନ  
ସାଧାରଣ ଏବଂ ସାମାଜିକ କ୍ଷେତ୍ର  
ଭାଗ 2

ଓଡ଼ିଶା ସରକାର  
ପ୍ରତିବେଦନ ସଂଖ୍ୟା 4 ବର୍ଷ 2013



## ସୂଚୀପତ୍ର

	ପ୍ରସଙ୍ଗ ସୂଚନା	
	ଅନୁଛେଦ	ପୃଷ୍ଠା
ମୁଖବନ୍ଧ		(v)

### ଅଧ୍ୟାୟ 1 : ଉପକ୍ରମ

ଉପକ୍ରମ		1-6
--------	--	-----

### ଅଧ୍ୟାୟ 2 : କାର୍ଯ୍ୟ ସଂପାଦନ ସମୀକ୍ଷା

#### ସାଧାରଣ ପ୍ରଶାସନ ବିଭାଗ

ସାଧାରଣ ପ୍ରଶାସନ ବିଭାଗ ଦ୍ୱାରା ଭୁବନେଶ୍ୱର ସହରାଞ୍ଚଳରେ ଥିବା ସରକାରୀ ଜମିର ବିଭିନ୍ନ ଉଦ୍ଦେଶ୍ୟ ପାଇଁ ଆବଣ୍ଟନ	2.1	7-44
--	-----	------

#### ପଞ୍ଚାୟତି ରାଜ ବିଭାଗ

ଇନ୍ଦିରା ଆବାସ ଯୋଜନାର କାର୍ଯ୍ୟ ସମ୍ପାଦନ ସମୀକ୍ଷା	2.2	44-76
ମୋ କୁଡ଼ିଆ ପରିକଳ୍ପନାର କାର୍ଯ୍ୟାନୁଷ୍ଠାନ	2.3	77-83
ରାଜ୍ୟରେ ମହାତ୍ମା ଗାନ୍ଧି ଜାତୀୟ ଗ୍ରାମୀଣ ରୋଜଗାର ନିରାପତ୍ତା ଯୋଜନା (ଏମ.ଜି.ଏନ୍.ଆର.ଇ.ଜି.ଏସ) ର କାର୍ଯ୍ୟକାରୀତା ସମ୍ବନ୍ଧିତ ସମ୍ପାଦନ ସମୀକ୍ଷା	2.4	84-112

### ଅଧ୍ୟାୟ 3 : ଅନୁପାଳନ ସମୀକ୍ଷା

#### ଅର୍ଥ ବିଭାଗ

ଅତିରିକ୍ତ ପ୍ରତିଜବାବ ପ୍ରଦାନରେ ହେଳା	3.1	113-119
----------------------------------	-----	---------

### ପରିଶିଷ୍ଟ

ପରିଶିଷ୍ଟ ସଂଖ୍ୟା	ବିଷୟ	ପ୍ରସଙ୍ଗ ସୂଚନା	
		ଅନୁଛେଦ	ପୃଷ୍ଠା
2.1.1	ସାଧାରଣ ପ୍ରଶାସନ ବିଭାଗର ସରକାରୀ ଜମି ଆବଣ୍ଟନ ସମ୍ପର୍କରେ କର୍ମଚାରୀ ଓ ଅଧିକାରୀମାନଙ୍କ କ୍ଷମତା ଓ କର୍ତ୍ତବ୍ୟ ସୂଚାଉଥିବା ସାରଣୀ	2.1.2	121
2.1.2	ଲେଖା ପରୀକ୍ଷାକୁ ଦିଆଯାଇ ନଥିବା ନଥିପତ୍ରର ବିବରଣୀ	2.1.8	122
2.1.3	ପ୍ରମିୟମ କ୍ଷତି ଦର୍ଶାଉଥିବା ସାରଣୀ	2.1.12.1	123-126
2.1.4	ଜମି ନିଲାମ ନହେବା ଯୋଗୁଁ ସାଧାରଣ ପ୍ରଶାସନ ବିଭାଗର ସମ୍ଭାବ୍ୟ କ୍ଷତିର	2.1.12.2	127-129

ପରିଶିଷ୍ଟ ସଂଖ୍ୟା	ବିଷୟ	ପ୍ରସଙ୍ଗ ସୂଚନା	
		ଅନୁଛେଦ	ପୃଷ୍ଠା
	ବିବରଣୀ		
2.1.5	ଅନାଦାୟ ବକେୟା ପ୍ରିମିୟମ ଓ ତଦୁପରି ସୁଧର ବିବରଣୀ	2.1.12.4	130
2.1.6	ଟ୍ରେଜେରୀରେ ଜମା ବିଳମ୍ବ ଯୋଗୁଁ ସୁଧ ହାନିର ବିବରଣୀ	2.1.12.5	131-132
2.1.7	ନିର୍ଦ୍ଧାରିତ ସମୟ ସୀମା ମଧ୍ୟରେ ଜମି ଅନୁପଯୋଗର ବିବରଣୀ	2.1.14.2	133-134
2.2.1	ଇନ୍ଦିରା ଆବାସ ଯୋଜନା ଓ ମୋ କୁଡିଆର କାର୍ଯ୍ୟ ସଂପାଦନ ସମାପ୍ତ କରାଯାଇଥିବା କିଲ୍ଲା / ପଞ୍ଚାୟତ ସମିତି / ଗ୍ରାମ ପଞ୍ଚାୟତ ଗୁଡିକର ବିବରଣୀ	2.2.5 2.3.5	135-137
2.2.2	କମ୍ ଖର୍ଚ୍ଚ କରିବାରେ ଦକ୍ଷ ପି.ଏସ ଗୁଡିକର ସବିଶେଷ ବିବରଣୀ	2.2.7.3	138
2.2.3	ଆଇ.ଓ.ଓ.ଇ ପରିକଳ୍ପନା ପାଣ୍ଡିରୁ ଲବଧ ସୁଧର ହିସାବ ନହେବାର ବିବରଣୀ	2.2.7.4	139
2.2.4	ମାର୍ଚ୍ଚ 31 ତାରିଖ 2012 ସୁଦ୍ଧା ପଞ୍ଚାୟତ ସମିତି ଥିରୀ ବାକିଥିବା ବିନିଯୋଗ ପ୍ରମାଣ ପତ୍ରର ବିବରଣୀ	2.2.7.5	140-141
2.2.5	ପଞ୍ଚାୟତ ସମିତି ଦ୍ୱାରା ପ୍ରଦାନ କରାଯାଇଥିବା ମନଗତା ବିନିଯୋଗ ପ୍ରମାଣପତ୍ରର ବିବରଣୀ	2.2.7.5	142
2.2.6	ଆଇ.ଓ.ଓ.ଇ ପାଣ୍ଡିରୁ ଅନ୍ୟ ପରିକଳ୍ପନାକୁ ସ୍ଥାନାନ୍ତରଣ କରାଯାଇଥିବା ପାଣ୍ଡିର ବିବରଣୀ	2.2.7.5	143-144
2.2.7	ପାଣ୍ଡି ବିନିଯୋଗ ବିଷୟକ ତଥ୍ୟକୁ ଗୋପନ ରଖାଯାଇଥିବାର ବିବରଣୀ	2.2.7.5	145
2.2.8	ରାଜ୍ୟର ଅଂଶ ପାଣ୍ଡି ପ୍ରଦାନରେ ବିଳମ୍ବର ବିବରଣୀ	2.2.7.6	146
2.2.9	ସ୍ତ୍ରୀ ପ୍ରତ୍ୟାଶୀ ତାଲିକାରେ ଉପେକ୍ଷା କରାଯାଇଥିବା ବି.ପି.ଏଲ ପରିବାରର ବିବରଣୀ	2.2.8.3	147
2.2.10	ଅଯୋଗ୍ୟ ବି.ପି.ଏଲ ହିତାଧିକାରୀଙ୍କୁ ଆବେଦନ କରାଯାଇଥିବା ଗୃହର ବିବରଣୀ	2.2.8.4	148-156
2.2.11	ଗୋଟିଏ ବି.ପି.ଏଲ ନମ୍ବରରେ ଆବେଦନ ଏକାଧିକ ଗୃହର ବିବରଣୀ	2.2.8.4	157-158
2.2.12	ଏକାଧିକ ଗୃହ ଆବେଦନ କରାଯାଇଥିବା ଗୋଟିଏ ବି.ପି.ଏଲ ପରିବାରର ବିବରଣୀ	2.2.8.4	159-163
2.2.13	ଅନିୟମିତ ଭାବରେ ପ୍ରତ୍ୟାଶୀ ତାଲିକା ବାହାରେ ଆବେଦନ କରାଯାଇଥିବା ଇନ୍ଦିରା ଆବାସର ବିବରଣୀ	2.2.8.4	164
2.2.14	ପ୍ରତ୍ୟାଶୀ ତାଲିକା ଅନୁଯାୟୀ ପ୍ରଦାନ କରାଯାଇ ନଥିବା ଆଇ.ଏ.ଓ.ଇ ଗୃହର ବିବରଣୀ	2.2.8.4	165
2.2.15	ପ୍ରତ୍ୟାଶୀ ତାଲିକାର କ୍ରମାଙ୍କୁ ଅମାନ୍ୟ କରି ଅନିୟମିତ ଭାବେ ଆବେଦନ କରାଯାଇଥିବା ଆଇ.ଓ.ଓ.ଇ ଗୃହର ବିବରଣୀ	2.2.8.4	166
2.2.16	ବିଧାୟକ / ସାଂସଦଙ୍କ ସୁପାରିଶ କ୍ରମେ ଆବେଦନ କରାଯାଇଥିବା ଆଇ.ଓ.ଓ.ଇ ଗୃହର ବିବରଣୀ	2.2.8.4	167
2.2.17	କମ୍ ଆର୍ଥିକ ସହାୟତା ପାଇଥିବା ଏବଂ ଅନ୍ୟାନ୍ୟ ଅଭିଯୋଗର ହିତାଧିକାରୀମାନଙ୍କ ଲିଖିତ ମନ୍ତବ୍ୟର ବିବରଣୀ	2.2.8.5	168
2.2.18	ନିର୍ମାଣ ଶେଷ ହୋଇ ନଥିବା ଆଇ.ଏ.ଓ.ଇ ଗୃହ ଗୁଡିକର ବିବରଣୀ	2.2.8.6	169
2.2.19	ମହିଳା ସଦସ୍ୟଙ୍କ ନାମରେ ଆବେଦନ କରା ନ ଯାଇଥିବା ଆଇ.ଓ.ଓ.ଇ ଗୃହ ଗୁଡିକର ବିବରଣୀ	2.2.8.10	170
2.2.20	ଅନୁସୂଚିତ ଜାତି / ଜନଜାତିଙ୍କ ପାଇଁ ଧାର୍ଯ୍ୟ ସୀମାର 60 ପ୍ରତିଶତ ହାସଲ ନ ହେବାର ବିବରଣୀ	2.2.8.11	171

ପରିଶିଷ୍ଟ ସଂଖ୍ୟା	ବିଷୟ	ପୃଷ୍ଠା ସୂଚନା	
		ଅନୁଛେଦ	ପୃଷ୍ଠା
2.3.1	ପି.ଏସ୍ ଗୁଡ଼ିକର ମୋ କୁଡ଼ିଆ ପାଇଁ କରାଯାଇଥିବା ଖର୍ଚ୍ଚର ସ୍ଥିତି ସଂପର୍କିତ ବିବରଣୀ	2.3.6.1	172
2.3.2	ମୋ କୁଡ଼ିଆ ଅଧିନରେ ପି.ଏସ୍.ଗୁଡ଼ିକର ବିନିଯୋଗ ପ୍ରମାଣ ପତ୍ରର ସ୍ଥିତି	2.3.6.2	173
2.4.1	ନମୁନା ଦ୍ୱାରା ସମୀକ୍ଷାରେ ସାମିଲ୍ କରାଯାଇଥିବା ଇଉନିଟ୍ ଗୁଡ଼ିକର ବିବରଣୀ	2.4.5	174
2.4.2	କର୍ମଚାରୀ, କାର୍ଯ୍ୟନିର୍ବାହୀ ଓ କାର୍ଯ୍ୟ ନିର୍ବାହକ ସଂସ୍ଥାଗୁଡ଼ିକ ଉପରେ ବାକିଥିବା ଅଗ୍ରୀମର ବିବରଣୀ	2.4.8.7	175
2.4.3	ମଜୁରୀ ପ୍ରଦାନରେ ବିଳମ୍ବର ବିଷ୍ଣୁତ ବିବରଣୀ	2.4.10.3	176
2.4.4	ମଷ୍ଟରୋଲରେ ହେରଫେର ହୋଇଥିବା ବିଷ୍ଣୁତ ବିବରଣୀ	2.4.10.5	177
2.4.5	କେନ୍ଦ୍ରାପଡ଼ା ଜିଲ୍ଲାରୁ ସଂଗୃହୀତ ହେରଫେର ମଷ୍ଟର ରୋଲ ଫଟୋକପି	2.4.10.5	177
2.4.6	ଗ୍ରାମ ପଞ୍ଚାୟତ କ୍ୟାସ୍ ବହିରେ ଦର୍ଶାଯାଇଥିବା ଖର୍ଚ୍ଚ ଓ ଅନିୟମିତ ଏମ୍.ଆଇଏସ୍ ରେ ଦର୍ଶାଯାଇଥିବା ଖର୍ଚ୍ଚ ମଧ୍ୟରେ ଥିବା ତାରତମ୍ୟର ବିବରଣୀ	2.4.12.2	178-179
2.4.7	31.3.12 ସୁଦ୍ଧା ପଞ୍ଚାୟତ ଗୁଡ଼ିକର କ୍ୟାସ୍ ବହିର ଅନ୍ତିମ ଅବଶେଷ ଓ ଏମ୍.ଆଇଏସ୍ ଦ୍ୱାରା ପ୍ରଦର୍ଶିତ ତଥ୍ୟ ମଧ୍ୟରେ ଅମେଳ	2.4.12.2	180
2.4.8	ପ୍ରକୃତ ଓ ଏମ୍.ଆଇଏସ୍ ନଥି ମଧ୍ୟରେ ତାରତମ୍ୟ	2.4.12.2	181
2.4.9	ସଂପାଦନ ସମୀକ୍ଷା ସମୟରେ ସରକାରଙ୍କ ଦ୍ୱାରା ଗୃହଣ କରାଯାଇଥିବା ବିଷୟଭିତ୍ତିକ କାର୍ଯ୍ୟାନୁଷ୍ଠାନ ଏବଂ ପର୍ଯ୍ୟବେକ୍ଷଣ	2.4.15	182-183
3.1	ମାର୍ଚ୍ଚ 31 ତାରିଖ 2012 ସୁଦ୍ଧା ଜାରି କରାଯାଇଥିବା ମାତ୍ର 30 ଜୁନ୍ 2012 ସୁଦ୍ଧା ମାମାଂସା ହୋଇ ନଥିବା ନିରୀକ୍ଷଣ ରିପୋର୍ଟ / ଅନୁଛେଦ ଗୁଡ଼ିକର ବିବରଣୀ	3.1	184
3.2	ମାର୍ଚ୍ଚ 2012 ସୁଦ୍ଧା ପ୍ରଦାନ କରାଯାଇଥିବା ଏବଂ ଜୁନ୍ 2012 ସୁଦ୍ଧା ମାମାଂସା ହୋଇ ନଥିବା ନିରୀକ୍ଷଣ ରିପୋର୍ଟର ବର୍ଷଭାରା ବିବରଣୀ	3.1	185
3.3	ନିରୀକ୍ଷଣ ରିପୋର୍ଟରେ ଦର୍ଶାଯାଇଥିବା ଗୁରୁତର ଅନିୟମିତତାର ବିବରଣୀ	3.1	186
3.4	ତ୍ରିକୋଣୀୟ କମିଟି ବୈଠକରେ ମାମାଂସିତ ନିରୀକ୍ଷଣ ରିପୋର୍ଟ ଓ ପାରାଗୁଡ଼ିକର ବିବରଣୀ	3.1	187
3.5	ସେପ୍ଟେମ୍ବର 30 ତାରିଖ 2012 ସୁଦ୍ଧା ସମୀକ୍ଷା / ପୁନର୍ବିଲୋକନ ଏବଂ ଅଡିଟ୍ ରିପୋର୍ଟରେ ଥିବା ପାରାଗୁଡ଼ିକରେ ଥିବା ବ୍ୟାଖ୍ୟାତ୍ମକ ଟିପ୍ପଣୀ	3.1.1	188-189
3.6	ସେପ୍ଟେମ୍ବର 30, 2012 ସୁଦ୍ଧା ପି.ଏ.ସି (ଦଶମ ବିଧାନସଭାରୁ ତ୍ରୟଦଶ ବିଧାନସଭା) ସୁପାରିଶ ସହିତ ଆଲୋଚନା ପାଇଁ ଥିବା ବିଷୟ ଉପରେ ବିଭାଗଭାରୀ ଆକସନ ଟେକନିକ୍ ନୋଟର ସ୍ଥିତି	3.1.2	190-191
	ସଂକ୍ଷେପଣର ବିବରଣୀ		192-195



## ମୁଖବନ୍ଧ

31 ମାର୍ଚ୍ଚ 2012 ସୁଦ୍ଧା ଶେଷ ହୋଇଥିବା ବର୍ଷ ପାଇଁ ଏହି ରିପୋର୍ଟ ସମ୍ବନ୍ଧରେ ଅନୁଲେଖ 151 ଅନୁଯାୟୀ ରାଜ୍ୟପାଳଙ୍କ ନିକଟରେ ଉପସ୍ଥାପନ କରିବା ନିମନ୍ତେ ପ୍ରସ୍ତୁତ କରାଯାଇଅଛି । ଭୁବନେଶ୍ୱର ସହରରେ ବିଭିନ୍ନ ଉଦ୍ଦେଶ୍ୟ ପାଇଁ ସାଧାରଣ ପ୍ରଶାସନ ବିଭାଗଦ୍ୱାରା ଜମି ଆବଣ୍ଟନ, ଗ୍ରାମାଞ୍ଚଳ ଗୃହ ନିର୍ମାଣ ପରିକଳ୍ପନାରେ ଲଢିରା ଆବାସ ଯୋଜନା(ଆଇ.ଏ.ଓ.ଇ), ମୋ କୁଡିଆ ଏବଂ ମହାତ୍ମାଗାନ୍ଧି ଜାତୀୟ ଗ୍ରାମ୍ୟ ନିର୍ଦ୍ଦିଷ୍ଟନିୟୁକ୍ତି ପରିକଳ୍ପନା (ଏମ୍.ଜି.ଏନ୍.ଆର୍.ଇ.ଜି.ଏସ)ର ତଥ୍ୟଗୁଡ଼ିକ ଏହି ରିପୋର୍ଟରେ ଅନ୍ତର୍ଭୁକ୍ତ କରାଯାଇଛି । ପରିକଳ୍ପନାର କାର୍ଯ୍ୟାନୁୟନର ସମୀକ୍ଷାରୁ ମିଳିଥିବା ଗୁରୁତ୍ୱପୂର୍ଣ୍ଣ ଉପଲକ୍ଷି ଗୁଡ଼ିକୁ ଓଡ଼ିଶା ବିଧାନ ସଭାର ଦୃଷ୍ଟିକୁ ଆଣିବା ଏହି ରିପୋର୍ଟର ମୁଖ୍ୟ ଉଦ୍ଦେଶ୍ୟ ।

ଅଧ୍ୟାୟ-1 ହେଉଛି ପରିଚୟୋତ୍ତମ ଅଧ୍ୟାୟ ଏବଂ ଏଥିରେ ସମୀକ୍ଷା ଜନାଦେଶ, ସମୀକ୍ଷା ସଭାର ପାର୍ଶ୍ୱଚିତ୍ର ସହିତ ସମୀକ୍ଷାର ବିଦ୍ୟବସ୍ତୁ, ସମୀକ୍ଷା ପଦ୍ଧତି ଏବଂ ସାଧାରଣତଃ ଫଳାଫଳକୁ ଦର୍ଶାଯାଇଛି ।

ଏହି ରିପୋର୍ଟର ଅଧ୍ୟାୟ 2ରେ ଚାରୋଟି କାର୍ଯ୍ୟ ସଂପାଦନା ସମୀକ୍ଷା ଯଥା- ଭୁବନେଶ୍ୱର ସହରରେ ବିଭିନ୍ନ ଉଦ୍ଦେଶ୍ୟ ପାଇଁ ସାଧାରଣ ପ୍ରଶାସନ ବିଭାଗ ଦ୍ୱାରା ଜମି ଆବଣ୍ଟନ, ଲଢିରା ଆବାସ ଯୋଜନା, ମୋ କୁଡିଆ (ରାଜ୍ୟ ଗ୍ରାମ୍ୟ ଗୃହ ଯୋଗାଣ ପରିକଳ୍ପନା) ଏବଂ ମହାତ୍ମାଗାନ୍ଧି ଜାତୀୟ ଗ୍ରାମ୍ୟ ନିର୍ଦ୍ଦିଷ୍ଟ କର୍ମନିୟୁକ୍ତି ପରିକଳ୍ପନାର ଉପଲକ୍ଷକୁ ଦର୍ଶାଯାଇଅଛି ।

ରିପୋର୍ଟର ଅଧ୍ୟାୟ 3 ରେ ବିଭିନ୍ନ ବିଭାଗ ଦ୍ୱାରା ଅତିକ୍ରମ ପ୍ରତିକ୍ରମ ପ୍ରଦାନ ବିଷୟ ଉଲ୍ଲେଖ କରାଯାଇଛି । ଏଥିରେ ବାକିଥିବା ସମୀକ୍ଷା ରିପୋର୍ଟର ସ୍ଥିତି, ପୂର୍ବତନ ସମୀକ୍ଷା ରିପୋର୍ଟଗୁଡ଼ିକ ଉପରେ ଗୃହଣ କରାଯାଇଥିବା ବିହିତ କାର୍ଯ୍ୟାନୁଷ୍ଠାନ ଏବଂ ସାଧାରଣ ହିସାବ କର୍ମିତର ସୁପାରିଶ ଉପରେ ବିଭାଗ ଗୁଡ଼ିକର ପ୍ରତିକ୍ରମ ବିଷୟରେ ଦର୍ଶାଯାଇଛି ।

ସାଧାରଣ ପ୍ରଶାସନ ବିଭାଗ ଦ୍ୱାରା 2000-12 ବର୍ଷ ମଧ୍ୟରେ ବିଭିନ୍ନ ଉଦ୍ଦେଶ୍ୟରେ ଭୁବନେଶ୍ୱର ନଗରୀ ପାଇଁ କରାଯାଇଥିବା ସରକାରୀ ଜମି ଆବଣ୍ଟନ, ଗ୍ରାମୀଣ ଗୃହ ନିର୍ମାଣ ପରିକଳ୍ପନା ଅଧିନରେ 2007-12 ମଧ୍ୟରେ କାର୍ଯ୍ୟାନୁୟନ କରାଯାଇଥିବା ଲଢିରା ଆବାସ ଯୋଜନା,(ସ୍ୱତନ୍ତ୍ର ଲଢିରା ଆବାସ ଯୋଜନା), ମୋ କୁଡିଆ ଏବଂ ମହାତ୍ମାଗାନ୍ଧି ଜାତୀୟ ଗ୍ରାମୀଣ ନିର୍ଦ୍ଦିଷ୍ଟ କର୍ମନିୟୁକ୍ତି ଯୋଜନା ଗୁଡ଼ିକରେ ସମୀକ୍ଷା ସଂପାଦନ ସଂଚାଳନ ସମୟରେ ଦୃଷ୍ଟିକୁ ଆସିଥିବା ବିଷୟଗୁଡ଼ିକର ମନ୍ତବ୍ୟ ଏହି ରିପୋର୍ଟରେ ସ୍ଥାନ ପାଇଛି ।

ଭାରତର ମହାଲେଖା ନିୟନ୍ତ୍ରକ ତଥା ମହାସମୀକ୍ଷକଙ୍କ ଦ୍ୱାରା ଜାରି କରାଯାଇଥିବା ନିର୍ଦ୍ଧାରିତ ଲେଖା ପରୀକ୍ଷାମାନ ଅନୁସାରେ ସମୀକ୍ଷା କରାଯାଇଥିଲା ।

ଅନୁଦିତ ପାଠାନ୍ତରରେ ଯଦି କୌଣସି ସନ୍ଦେହ ଉପୁଜେ, ତେବେ ଇଂରାଜୀ ପାଠାନ୍ତରକୁ ପ୍ରାମାଣିକ ଭାବେ ଗୃହଣ କରାଯିବା ବିଧେୟ ।





ଅଧ୍ୟାୟ 1

ଉପକ୍ରମ



# ଅଧ୍ୟାୟ 1

## ଉପକ୍ରମ

### 1.1 ଏହି ପ୍ରତିବେଦନ ସମ୍ପର୍କରେ

ଭାରତର ମହାଲେଖା ନିୟନ୍ତ୍ରଣ ତଥା ମହାସମୀକ୍ଷକଙ୍କ ଓଡ଼ିଶା ସରକାରଙ୍କ ଉପରେ ଆଧାରିତ ଏହି ପ୍ରତିବେଦନରେ କେତେକ ନିର୍ଦ୍ଦିଷ୍ଟ କାର୍ଯ୍ୟକ୍ରମ ତଥା କ୍ରିୟାବିଧିର ସମୀକ୍ଷା ସମେତ ସରକାରୀ ଓ ସ୍ୱୟଂଶାସିତ ବିଭାଗର ଅନୁପାଳନ ସମୀକ୍ଷା ସ୍ଥାନ ପାଇଛି । ଏହା 31 ମାର୍ଚ୍ଚ 2012 ରେ ସମାପ୍ତ ବର୍ଷ ପାଇଁ ଓଡ଼ିଶା ସରକାରଙ୍କ ସାଧାରଣ ତଥା ସାମାଜିକ ଉପବିଭାଗ ଉପରେ ଆଧାରିତ ଭାରତର ମହାଲେଖା ନିୟନ୍ତ୍ରଣ ତଥା ମହାସମୀକ୍ଷକଙ୍କ ପ୍ରତିବେଦନର ଦ୍ୱିତୀୟ ଭାଗ । ସାଧାରଣ ତଥା ସାମାଜିକ ଉପବିଭାଗ ଉପରେ ଆଧାରିତ ପ୍ରତିବେଦନର ପ୍ରଥମ ଭାଗ ରାଜ୍ୟ ବିଧାନ ସଭା ଗୃହରେ ଡିସେମ୍ବର 2012 ରେ ଉପସ୍ଥାପନ କରାଯାଇଛି ।

ଗୁରୁତ୍ୱପୂର୍ଣ୍ଣ ସମୀକ୍ଷାର ପରିଣାମ ଗୁଡ଼ିକ ସଂପର୍କରେ ରାଜ୍ୟ ବିଧାନ ସଭାର ଦୃଷ୍ଟି ଆକର୍ଷଣ କରିବା ଏହି ପ୍ରତିବେଦନରେ ପ୍ରାଥମିକ ଉଦ୍ଦେଶ୍ୟ । ସମୀକ୍ଷା ମାନକ ଅନୁସାରେ ପ୍ରତିବେଦନର ସ୍ତର ସର୍ବଦା ସମ୍ପାଦିତ କ୍ରିୟାବିଧିର ଅବସ୍ଥା, ପ୍ରକୃତି ଓ ପରିମାଣର ସମାନୁପାତୀ ହେବା ବିଧେୟ । ସମୀକ୍ଷାର ଅବଲୋକନ ଗୁଡ଼ିକ ପ୍ରଶାସନକୁ ସଂଶୋଧନକ୍ଷମ ପଦକ୍ଷେପ ନେବା ସହିତ ପ୍ରତିଷ୍ଠାନ ଗୁଡ଼ିକର ଉନ୍ନତ ଅର୍ଥନୈତିକ ପରିଚାଳନା ନିମିତ୍ତ ନୀତି ନିର୍ଦ୍ଧାରଣ ତଥା ନିର୍ଦ୍ଦେଶାବଳୀ ଜାରି କରିବା ପାଇଁ ପ୍ରୋତ୍ସାହିତ କରିବ ଯଦ୍ୱାରା ଶାସନ ରୀତି ସୁବ୍ୟବସ୍ଥିତ ହେବ ।

ଅନୁପାଳନ ସମୀକ୍ଷାରେ ସମୀକ୍ଷା କରାଯାଇଥିବା ସଂସ୍ଥାର ଆୟ, ବ୍ୟୟ, ଆୟୁ ଓ ଦାୟ ସମ୍ପର୍କିତ ବିଷୟ ଗୁଡ଼ିକୁ ପରୀକ୍ଷା କରାଯାଇ ଏଥି ନିମନ୍ତେ ପ୍ରତ୍ୟେକ ଭାରତୀୟ ସମ୍ବିଧାନର ବ୍ୟବସ୍ଥା, ପ୍ରଯୋଜ୍ୟ ନିୟମ, ବିନିୟମ ତଥା କ୍ଷମତାପନ୍ନ ପ୍ରାଧିକାରୀମାନଙ୍କ ଦ୍ୱାରା ଜାରି ବିଭିନ୍ନ ଆଦେଶନାମା ଓ ନିର୍ଦ୍ଦେଶାବଳୀ ଗୁଡ଼ିକର ଯଥାରୀତି ପାଳନ କରାଯାଇଛି କିମ୍ବା କରାଯାଇ ନାହିଁ -ଏହା ଆକଳନ କରାଯାଏ ।

ସେହିପରି ସଂପାଦନ ସମୀକ୍ଷାରେ କୌଣସି ସଂସ୍ଥା, କାର୍ଯ୍ୟକ୍ରମ କିମ୍ବା ପରିକଳ୍ପନା କିଭଳି ମିତବ୍ୟୟିତା, ଫଳପ୍ରସ୍ତ ତଥା କାର୍ଯ୍ୟ କୁଶଳତାର ସହିତ ସଂପନ୍ନ କରାଯାଇଛି ତାହା ପରୀକ୍ଷା କରାଯାଏ ।

ଏହି ଅଧ୍ୟାୟରେ କେତେକ ଗୁରୁତ୍ୱପୂର୍ଣ୍ଣ ସମୀକ୍ଷା ଅବଲୋକନ ତଥା ପ୍ରତିବେଦନର ଅନୁଗାମୀ କାର୍ଯ୍ୟାନୁଷ୍ଠାନ ସଂପର୍କରେ ଆଲୋଚନା କରାଯାଇଛି । ଏହି ପ୍ରତିବେଦନର ଦ୍ୱିତୀୟ ଅଧ୍ୟାୟରେ ସଂପାଦନ ସମୀକ୍ଷାର କେତେକ ଅବଲୋକନ ସ୍ଥାନ ପାଇଥିବା ବେଳେ ତୃତୀୟ ଅଧ୍ୟାୟରେ ସାଧାରଣ ତଥା ସାମାଜିକ ଉପବିଭାଗ ସହିତ ସଂଶ୍ଳିଷ୍ଟ ବିଭାଗ ସରକାରୀ ଶିକ୍ଷା ଉଦ୍ୟୋଗ ତଥା ସ୍ୱୟଂଶାସିତ ସଂସ୍ଥା ଗୁଡ଼ିକର ସମୀକ୍ଷା ଓ ତାର ପ୍ରତିକ୍ରିୟା ଦର୍ଶାଯାଇଛି ।

2011-12 ବର୍ଷରେ ନଥିପତ୍ର ନମୁନା ଯାଞ୍ଚ କ୍ରମେ ତଥା ବିଗତ ବର୍ଷମାନଙ୍କରେ ଦର୍ଶାଯାଇଥିବା ଏବଂ ପୂର୍ବବର୍ତ୍ତୀ ପ୍ରତିବେଦନଗୁଡ଼ିକରେ ସ୍ଥାନ ପାଇନଥିବା ମାମଲା ଗୁଡ଼ିକ ଏହି ପ୍ରତିବେଦନରେ ସ୍ଥାନ ପାଇଛି । ଆବଶ୍ୟକ ସ୍ଥଳେ 2011-12 ର ପରବର୍ତ୍ତୀ ଅବଧି ଅନ୍ତର୍ଗତ ମାମଲାଗୁଡ଼ିକ ମଧ୍ୟ ଏଥିରେ ଅନ୍ତର୍ଭୁକ୍ତ କରାଯାଇଛି ।

## 1.2 ସଂପାଦନ ସମୀକ୍ଷାର ଗୁରୁତ୍ୱପୂର୍ଣ୍ଣ ଅବଲୋକନ

ଏହି ପ୍ରତିବେଦନରେ ଦୁଇଟି ସଂପାଦନ ସମୀକ୍ଷା ସ୍ଥାନ ପାଇଛି । କେତେକ ନିର୍ଦ୍ଦିଷ୍ଟ କାର୍ଯ୍ୟକ୍ରମ / ପରିକଳ୍ପନା ଗୁଡ଼ିକୁ ସମୀକ୍ଷା କରାଯାଇ ପ୍ରସାସନକୁ ସଂଶୋଧନକ୍ଷମ ପଦକ୍ଷେପ ନେବା ସହିତ ନାଗରିକ ମାନଙ୍କୁ ଉନ୍ନତ ସେବା ପ୍ରଦାନ କରିବାକୁ ଏଥିରେ ସୁପାରିଶ କରାଯାଇଛି । ଏଥିମଧ୍ୟରୁ କେତେକ ଗୁରୁତ୍ୱପୂର୍ଣ୍ଣ ଅବଲୋକନ ନିମ୍ନରେ ବର୍ଣ୍ଣିତ ହେଲା :

### 1.2.1 ସାଧାରଣ ପ୍ରଶାସନ ବିଭାଗ ଦ୍ୱାରା ଭୁବନେଶ୍ୱର ସହରାଞ୍ଚଳରେ ଥିବା ସରକାରୀ ଜମିର ବିଭିନ୍ନ ଉଦ୍ଦେଶ୍ୟ ପାଇଁ ଆବଣ୍ଟନ ।

ରାଜଧାନୀ ଭୁବନେଶ୍ୱରର ଭୌଗୋଳିକ ପରିସୀମା ଯଥା- ଭୁବନେଶ୍ୱର ମହାନଗର ନିଗମ ଅଞ୍ଚଳରେ ଥିବା ସରକାରୀ ଜମିର ନିୟନ୍ତ୍ରଣ, ପ୍ରଶାସନ, ପରିଚାଳନା ଏବଂ ରକ୍ଷଣାବେକ୍ଷଣର ଦାୟିତ୍ୱ ସାଧାରଣ ପ୍ରଶାସନ ବିଭାଗକୁ ଓଡ଼ିଶା ସରକାରଙ୍କ କାର୍ଯ୍ୟ ସମ୍ପାଦନା ନିୟମାବଳୀ କ୍ଷମତାପତ୍ର କରିଅଛି । ଯଦିଓ ସାଧାରଣ ପ୍ରଶାସନ ବିଭାଗ ଏହି କାର୍ଯ୍ୟ ପାଇଁ 1952 ମସିହା ଠାରୁ କ୍ଷମତା ପ୍ରାପ୍ତ, ତଥାପି ଗତ 60 ବର୍ଷ ଧରି ଜମି ପରିଚାଳନା ପାଇଁ କୌଣସି ନିର୍ଦ୍ଦିଷ୍ଟ ନିୟମାବଳୀ, କାର୍ଯ୍ୟକାରିତା ପୁସ୍ତିକା ପ୍ରସ୍ତୁତ ହୋଇନାହିଁ ।

ଭୁବନେଶ୍ୱର ସହରରେ ସାଧାରଣ ପ୍ରଶାସନ ବିଭାଗ ଦ୍ୱାରା ବିଭିନ୍ନ ଉଦ୍ଦେଶ୍ୟରେ ସରକାରୀ ଜମି ଆବଣ୍ଟନର “ଏକ କାର୍ଯ୍ୟ ସଂପାଦନ ସମୀକ୍ଷା” କରାଯାଇଥିଲା ଏବଂ ଏହା ଦେଖାଯାଇଥିଲା ଯେ, ଯଦିଓ ସରକାର ମହାନଗର ନିଗମ ଅଞ୍ଚଳରେ ଥିବା ସରକାରୀ ଜମିର ଜିମାଦାର ଥିଲେ ଉପଲକ୍ଷ ସମସ୍ତ ସରକାରୀ ଜମି, ଆବଣ୍ଟିତ ଜମି ଏବଂ ଜବରଦଖଲ ହୋଇଥିବା ଜମିର ବ୍ୟାପକ ତଥ୍ୟ ବିଭାଗ ନିକଟରେ ନଥିଲା ।

ବିଭାଗ 2000-12 ମଧ୍ୟରେ 337 ମାମଲାରେ 464.479 ଏକର ଜମି ବ୍ୟକ୍ତି ବିଶେଷ, ସରକାରୀ କାର୍ଯ୍ୟାଳୟ, ସରକାରୀ ଉଦ୍ୟୋଗ ସର୍ବୋପରି ବେସରକାରୀ ସଂସ୍ଥା ଉଦ୍ଦେଶ୍ୟରେ ହୋଟେଲ, ଚିକିତ୍ସାଳୟ, ଶିକ୍ଷାନୁଷ୍ଠାନ ଏବଂ ବେସରକାରୀ ସଂସ୍ଥା ପ୍ରତିଷ୍ଠା କରିବା ପାଇଁ ଆବଣ୍ଟନ କରିଥିଲା । ଏହା ମଧ୍ୟରୁ 183.449 ଏକର (39 ପ୍ରତିଶତ) ଜମି ସରକାରୀ ଅନୁଷ୍ଠାନ / ସଙ୍ଗଠନ ବ୍ୟତୀତ ଅନ୍ୟମାନଙ୍କୁ ବଣ୍ଟନ କରାଯାଇଥିଲା ।

337 ଟି ଆବଣ୍ଟନ ହୋଇଥିବା ମାମଲା ମଧ୍ୟରୁ ଯାଞ୍ଚ କରାଯାଇଥିବା 164 ଟି ମାମଲାରେ(49 ପ୍ରତିଶତ) ଏହା ଦେଖାଯାଇଥିଲା ଯେ ଆବଣ୍ଟନର ପ୍ରଶାଳନା ଏକ ନିର୍ଦ୍ଦିଷ୍ଟ ନୀତି ଏବଂ ପ୍ରକ୍ରିୟା ବିହୀନ ଥିଲା । ଆବଣ୍ଟନ ପ୍ରକ୍ରିୟାକୁ ନିୟନ୍ତ୍ରଣ କରିବା ପାଇଁ କୌଣସି ନିୟମ କିମ୍ବା ମାନଦଣ୍ଡର ଅଭାବ ଆବଣ୍ଟନରେ ସ୍ୱେଚ୍ଛାଚାରିତାକୁ ପ୍ରୋତ୍ସାହିତ କଲା । ଦରଖାସ୍ତ ଫର୍ମସଲା କରିବା, ପ୍ରିମିୟମ ଦେବାରେ ରିହାତି ମଞ୍ଜୁର କରିବା, ଜମି ବ୍ୟବହାର ଯୋଜନାରେ ପରିବର୍ତ୍ତନ ଏବଂ ଜବତ ଦଖଲ ଜମିକୁ ପୁନଃ ଅଧିଗ୍ରହଣ ଆଦିରେ ଅସମାନତା ଥିଲା ।

164 ଟି ଯାଞ୍ଚ ହୋଇଥିବା ମାମଲା ମଧ୍ୟରୁ 63 ଟି ମାମଲା ବେସରକାରୀ ସଂସ୍ଥା ଉଦ୍ଦେଶ୍ୟରେ ଥିଲା । ଏହି 63 ଟି ମାମଲା ମଧ୍ୟରୁ 16 ଟି ମାମଲାରେ ଜମି ପାଇଁ ଆବେଦନର ଫର୍ମସଲା ଏକ ବର୍ଷ ମଧ୍ୟରେ ହୋଇଥିଲା । କିନ୍ତୁ ଅବଶିଷ୍ଟ 47 ଟି ମାମଲାରେ ଜମି ଆବଣ୍ଟନ ଏକ ବର୍ଷରୁ 24 ବର୍ଷ ପର୍ଯ୍ୟନ୍ତ ବିଳମ୍ବ ହୋଇଥିଲା । ନମୁନା ଯାଞ୍ଚ ହୋଇଥିବା କୌଣସି ମାମଲାରେ ଓଡ଼ିଶା ସରକାରଙ୍କ ଦ୍ୱାରା ନିର୍ଦ୍ଧାରିତ ଭୁ-ବିକାସକ୍ଷେତ୍ର ନିୟମାନୁଯାୟୀ, ସର୍ବସାଧାରଣଙ୍କ ଆପତ୍ତି ଓ ଅଭିଯୋଗକୁ ଆହ୍ୱାନ କରିବା ପାଇଁ କୌଣସି ଘୋଷଣା ନାମା ପ୍ରକାଶିତ ହୋଇନଥିଲା । ଜମି ଆବଣ୍ଟନର ନମୁନା ଯାଞ୍ଚ ହୋଇଥିବା 164 ଟି ମାମଲାରୁ 19 ଟି ମାମଲାରେ 112.157 ଏକର ଜମି ଆବଣ୍ଟନର ଯୋଗ୍ୟତା ପରିକ୍ଷଣ ନିମନ୍ତେ ଗଠିତ ହୋଇଥିବା କମିଟିର ମତାମତକୁ ଉପେକ୍ଷା କରି ଆବଣ୍ଟନ କରାଯାଇଥିଲା । 15 ଟି ମାମଲାରେ 39.272 ଏକର ଜମିର ଆବଣ୍ଟନ ପାଇଁ ସଂପୂର୍ଣ୍ଣ ପ୍ରଶାସନିକ ବିଭାଗର ଅନୁମୋଦନ ନିଆଯାଇ ନଥିଲା ।

ଜମି ଆବଣ୍ଟନ ପାଇଁ ଦିଆଯାଉଥିବା ପ୍ରିମିୟମ ଶେଷ ଥର ପାଇଁ 1998 ରେ ଅନୁରୀକ୍ଷଣ କରାଯାଇଥିଲା । 2009 ମସିହାରେ ବଜାର ଦରକୁ ନିଆଯାଇ ବେଞ୍ଚମାର୍କ ମୂଲ୍ୟ ସ୍ଥିର ହୋଇଥିଲା । ଏହା ଫଳରେ 1998-2009 ମଧ୍ୟରେ ଆବଣ୍ଟନଗ୍ରାହୀମାନଙ୍କୁ ଅହେତୁକ ଅନୁକମ୍ପା ଦିଆଯାଇଥିଲା । ଧାରାବାହିକ ଭାବେ ଭୁବନେଶ୍ୱରରେ ଜମିର ମୂଲ୍ୟ ବୃଦ୍ଧି ସତ୍ତ୍ୱେ ଅଧିମୂଲ୍ୟର ସଂଶୋଧନ ନକରିବା ଏବଂ ସଂପୃକ୍ତ ଅଞ୍ଚଳର ବଜାର ଦରକୁ ବିଚାରକୁ ନ ନେବା ଦ୍ୱାରା ସରକାରଙ୍କର 1998-2009 ମଧ୍ୟରେ 251.92 କୋଟି ଟଙ୍କା କ୍ଷତି ହୋଇଥିଲା ।

ସରକାରୀ ଜମି ନିଲାମ କରିବାକୁ (ସର୍ବସାଧାରଣ ଉଦ୍ଦେଶ୍ୟ ବ୍ୟତୀତ) ଅଧିନିୟମ, ନିୟମାବଳୀ ଓ ବିଭିନ୍ନ ନ୍ୟାୟିକ ବ୍ୟବସ୍ଥା ହୋଇଥିଲେ ହେଁ, 154.473 ଏକର ଜମି ଆବଣ୍ଟନ କରିବା ପାଇଁ ବିଭାଗ କୌଣସି ନିଲାମ ପଦ୍ଧତି ଅନୁସରଣ କରିନଥିଲା । ଯଦିଓ ପ୍ରଚଳିତ ବଜାର ଦର ବେଞ୍ଚମାର୍କ ମୂଲ୍ୟର 4.78 ଗୁଣରୁ ଅଧିକ ଥିଲା, ନିଲାମ ନକରିବା ଦ୍ୱାରା ପ୍ରଚୁର ରାଜସ୍ୱ ଆୟର ସୁବିଧାକୁ ଛାଡ଼ି ଦିଆଯାଇଥିଲା ।

ଏହା ମଧ୍ୟ ଦେଖାଯାଇଥିଲା ଡିନୋଟି ମାମଲାରେ ହ୍ରାସ ଦରରେ ସଂପରିବର୍ତ୍ତନ ଦେୟ ଧାର୍ଯ୍ୟ କରିବା ପାଇଁ (41 ଲକ୍ଷ) ଆଠଟି ମାମଲାରେ ବାକିଆ ଅଧିମୂଲ୍ୟ ଅମାନତ ଦେୟ ଯୋଗୁଁ (9.66 କୋଟି) ଏବଂ ତତ୍ତ୍ୱନିତ ସୁଧ ପାଇଁ (21.51 କୋଟି) ଏବଂ ଗୋଟିଏ ମାମଲାରେ ସହମତି ଫିସ୍ ଧାର୍ଯ୍ୟ ନକରିବା ଯୋଗୁଁ (51 ଲକ୍ଷ) ସରକାରଙ୍କର ରାଜସ୍ୱ ହାନୀ ହୋଇଥିଲା ।

18.89 କୋଟି ବଜାର ମୂଲ୍ୟର 6.051 ଏକର ଜମି ଜବର ଦଖଲରେ ଥିଲା । 11 ଟି ମାମଲାରେ ବଜାର ଦର ଠାରୁ କମ୍ ମୂଲ୍ୟରେ ତାହାକୁ ନିୟମିତ କରିବା ଫଳରେ, ସରକାରଙ୍କର 14.15 କୋଟି ଟଙ୍କାର ରାଜସ୍ୱ ହାନି ହୋଇଥିଲା । ଏଥି ସହିତ, ଯଦିଓ ମାର୍ଚ୍ଚ 2012 ସୁଦ୍ଧା 11.187 ଏକର ଜମି ଯାହାର ମୂଲ୍ୟ 84.21 କୋଟି ଜବର ଦଖଲକାରୀମାନଙ୍କ ଦଖଲରେ ଥିଲା, ବିଭାଗ ଦ୍ୱାରା କୌଣସି ଫଳପ୍ରଦ ପଦକ୍ଷେପ ନିଆଯାଇ ନଥିଲା । କର୍ମଚାରୀମାନଙ୍କର ତାହା ଅଭାବ ଯୋଗୁଁ ପର୍ଯ୍ୟାଲୋଚନା ଓ ପରିଦର୍ଶନ ପ୍ରଣାଳୀର ଅଭିବୃଦ୍ଧି ନଥିଲା । ଯଦିଓ ଜମି ପଞ୍ଜାଧାରୀମାନେ ବର୍ଷ ବର୍ଷ ଧରି ଆବଣ୍ଟିତ ଜମିର ସଠିକ୍ ବିନିଯୋଗ କରି ନଥିଲେ, ଅନ୍ଧକେତେକ ମାମଲାରେ ସେମାନଙ୍କର ଲିଜକୁ ବାତିଲ କରାଯାଇଥିଲା ।

### 1.2.2 ରାଜ୍ୟରେ ଇନ୍ଦିରା ଆବାସ ଯୋଜନାର କାର୍ଯ୍ୟକାରୀତା

2007-12 ଅବଧିପାଇଁ ଅକ୍ଟୋବର 2011 ରୁ ଅକ୍ଟୋବର 2012 ମଧ୍ୟରେ ‘ଇନ୍ଦିରା ଆବାସ ଯୋଜନା’ର ସମ୍ପାଦନ ସମୀକ୍ଷା କରାଯାଇଥିଲା । ସମୀକ୍ଷାରେ ଆର୍ଥିକ ପରିଚାଳନା ତଥା କାର୍ଯ୍ୟକ୍ରମର କାର୍ଯ୍ୟକାରୀତା ସଂପର୍କିତ ଅନେକ ତ୍ରୁଟି ବିଚ୍ୟୁତି ପରିଲକ୍ଷିତ ହୋଇଥିଲା ।

ଯଥାଯୋଗ୍ୟ ଗରିବ ପରିବାର ଚିହ୍ନଟ ପାଇଁ ସର୍ବେକ୍ଷଣ କରାଯାଇ ନଥିଲା, ଅନ୍ୟ କାର୍ଯ୍ୟକ୍ରମ ସହିତ ଯୋଜନାର ସମନ୍ୱୟ କରି ହିତାଧିକାରୀଙ୍କୁ ସର୍ବନିମ୍ନ ମୌଳିକ ସୁବିଧା ଯଥା ପିଇବା ପାଣି ଓ ସୁସ୍ଥ ପରିମଳ ଯୋଗାଇ ଦିଆଯାଇନଥିଲା ।

ଆର୍ଥିକ ପରିଚାଳନା ଗତ ତ୍ରୁଟି ମଧ୍ୟରେ ଅନୁଦାନ ଅର୍ଥ ବିନିଯୋଗ କରି ନପାରିବାରୁ ତଥା ବଳକା ଅର୍ଥ ପରବର୍ତ୍ତୀ ବର୍ଷ ମାନଙ୍କରେ ବ୍ୟୟ ବରାଦ କରାଯିବାର କେନ୍ଦ୍ରୀୟ ଅନୁଦାନ ବାବଦ 223.95 କୋଟି ଟଙ୍କା 2007-12 ମଧ୍ୟରେ କମ୍ ମିଳିଥିଲା, ଫଳରେ ରାଜ୍ୟର ସମତୁଲ୍ୟ ଅଂଶ ବାବଦକୁ 26.85 କୋଟି ଟଙ୍କା କମ୍ ଓ ବିଳମ୍ବରେ ପ୍ରାପ୍ତ ହୋଇଥିଲା ।

ଅଧିକତ୍ତ୍ୱ ଜିଲ୍ଲାଗୁଡ଼ିକ ପରବର୍ତ୍ତୀ କେନ୍ଦ୍ରୀୟ ଅନୁଦାନ ପ୍ରାପ୍ତି ଆଶାରେ ଯଥାର୍ଥ ବିନିଯୋଗ ନକରି 250.18 କୋଟି ଟଙ୍କାର କୃତ୍ରିମ ବିନିଯୋଗ ପତ୍ର ଦାଖଲ କରିଥିଲେ । ପଞ୍ଚାୟତ ସମିତି ଗୁଡ଼ିକ 2.41 କୋଟି ଟଙ୍କାର ଯୋଜନା ଅର୍ଥ ଲକ୍ଷ ସୁଧ ହିସାବକୁ ନ ନେବା ତଥା ଯୋଜନା ବହିର୍ଭୂତ ଖର୍ଚ୍ଚ ବାବଦରେ 31.12 କୋଟି ଟଙ୍କାର ରାଶି ଅପସରଣ ଆଦି ଅନିୟମିତ କାର୍ଯ୍ୟ ନିୟମିତ ଭାବରେ କରି ଆସୁଥିଲେ ।

ପର୍ଯ୍ୟବେକ୍ଷଣ ଅଧିକାରୀମାନଙ୍କଠାରୁ ପ୍ରାପ୍ତ ଜାଲ ପ୍ରମାଣପତ୍ର ଭିତ୍ତିରେ ବାସଗୃହ ନିର୍ମାଣ ଆରମ୍ଭ କରିନଥିବା 655 ଜଣ ହିତାଧିକାରୀଙ୍କୁ 1.03 କୋଟି ଟଙ୍କାର ଚଞ୍ଚଳତାପୂର୍ଣ୍ଣ ଅର୍ଥ ପ୍ରଦାନ ଫଳରେ ଯୋଜନାର କାର୍ଯ୍ୟକାରିତା ନିଷ୍ପଳ ଓ ବ୍ୟାହତ ହୋଇଥିଲା । ସେହିପରି କ୍ଷେତ୍ରକର୍ମଚାରୀଙ୍କ ଠାରୁ ପ୍ରାପ୍ତ ଜାଲ ସତ୍ୟାପନ ବିବରଣ ଭିତ୍ତିରେ ଗୃହ ନିର୍ମାଣରେ କରିଥିବା ପ୍ରକୃତ ଅଗ୍ରଗତି ଠାରୁ ଅଧିକ ଦର୍ଶାଇ 579 ଜଣ ହିତାଧିକାରୀଙ୍କୁ 53.81 ଲକ୍ଷ ଟଙ୍କାର ଅର୍ଥ ଅଧିକ ପ୍ରଦାନ କରାଯାଇଥିଲା ।

ସ୍ଥାୟୀ ପ୍ରତୀକ୍ଷାସୂଚୀ ପ୍ରସ୍ତୁତିକରଣ, ହିତାଧିକାରୀ ଚୟନ ତଥା ଗୃହ ଆବେଦନ କ୍ଷେତ୍ରରେ ସରଳତା ଓ ସ୍ୱଚ୍ଛତାର ଅଭାବ ପରିଲକ୍ଷିତ ହୋଇଥିଲା । ଏପରିକି ପ୍ରତୀକ୍ଷାସୂଚୀରେ ନଥିବା କିମ୍ବା ନିମ୍ନରେ ଥିବା ବ୍ୟକ୍ତିମାନଙ୍କୁ ବେନିୟମ ଭାବରେ ଗୃହ ଆବେଦନ କରାଯାଇଥିଲା ।

ଦାରିଦ୍ର୍ୟ ସୀମା ରେଖାର ନିମ୍ନରେ ନଥିବା 1144 ଗୋଟି ପରିବାରକୁ ଗୃହ ଆବେଦନ ବାବଦରେ 1.15 କୋଟି ଟଙ୍କା ପ୍ରଦାନ କରାଯାଇଥିଲା । 321 ଜଣ ନକଲି ବିପିଏଲ ହିତାଧିକାରୀଙ୍କୁ 60.15 ଲକ୍ଷ ଟଙ୍କା ବେନିୟମ ଭାବରେ ପ୍ରଦାନ କରାଯାଇଥିଲା । 118 ଜଣ ଯୋଗ୍ୟ ହିତାଧିକାରୀଙ୍କୁ ପ୍ରତ୍ୟାଖ୍ୟାନ କରାଯାଇଥିବା ସ୍ଥଳେ ସେଇ ଏକା ବିପିଏଲ ପରିବାରର ସେଇ ଜଣେ ବିପିଏଲ କାର୍ଡଧାରୀଙ୍କୁ ଏକାଧିକବାର ଗୃହ ଆବେଦନ କରାଯାଇ, 26.25 ଲକ୍ଷ ଟଙ୍କା ଅଧିକ ପ୍ରଦାନ କରାଯାଇଥିଲା । 193 ଜଣ ଅଭାବୀ ବିପିଏଲ ପରିବାର ସେମାନଙ୍କର ନିଜସ୍ୱ ଘରତିହ ନଥିବାରୁ ଏହି ଯୋଜନା ଲକ୍ଷ ସୁବିଧାରୁ ବଞ୍ଚିତ ହେଲେ ।

ଯୋଜନା କାର୍ଯ୍ୟକାରିତାର ତୃଟିପୂର୍ଣ୍ଣ ପର୍ଯ୍ୟାଲୋଚନା ସହିତ ଯୋଜନାଧୀନ ବାସଗୃହ ଗୁଡ଼ିକର ଅପାରଗ ତଥା ଅବାସ୍ତବ ପର୍ଯ୍ୟବେକ୍ଷଣ ଏବଂ ସଂକ୍ଷିପ୍ତ ଆପଦ ଲାଘବ ବ୍ୟବସ୍ଥା ଭଳି ଅନ୍ୟ କେତେକ ତୃଟିବିଚ୍ୟୁତି ମଧ୍ୟ ପରିଲକ୍ଷିତ ହୋଇଥିଲା ।

### 1.2.3 ରାଜ୍ୟରେ “ମୋ କୁଡ଼ିଆ” ଯୋଜନାର କାର୍ଯ୍ୟକାରିତା

ରାଜ୍ୟରେ ମୋ କୁଡ଼ିଆ ଯୋଜନାର ସଂପାଦନ ସମୀକ୍ଷାରୁ ଜଣାଗଲା ଯେ ‘ଇନ୍ଦିରା ଆବାସ ଯୋଜନା’କୁ ଅନୁପୂରଣ କରିବା ତଥା ଏହି ଯୋଜନା ଦ୍ୱାରା ଉପକୃତ ହୋଇପାରିନଥିବା ଗ୍ରାମୀଣ ଦରିଦ୍ର ପରିବାରକୁ ବାସଗୃହ ଯୋଗାଇଦେବାର ଉଦ୍ଦେଶ୍ୟ ତୃଟିପୂର୍ଣ୍ଣ ଆର୍ଥିକ ସୁପରିଚାଳନା ଯୋଜନାର କାର୍ଯ୍ୟକାରିତା ତଥା ପର୍ଯ୍ୟାଲୋଚନା ଦୃଷ୍ଟିକୋଣରୁ ଆଶାନୁରୂପ ଭାବରେ ସଫଳ ହୋଇପାରି ନଥିଲା ।

ବିନିଯୋଗ ହୋଇପାରୁନଥିବା ରାଶି ତଥା ବିନିଯୋଗ ହ୍ରାସକୁ ଲୁଚାଇବା ଉଦ୍ଦେଶ୍ୟରେ ଜାଲ ବିନିଯୋଗ ପ୍ରମାଣ ପତ୍ର ଦାଖଲ କରିବା କିମ୍ବା ବିନିଯୋଗ ପ୍ରମାଣ ପତ୍ର ଆଦୌ ଦାଖଲ ନକରିବା ଭଳି ଦୃଷ୍ଟାନ୍ତ ଯୋଜନାର ମୌଳିକ ଲକ୍ଷ୍ୟ ତଥା ଆର୍ଥିକ ମୂଲ୍ୟବୋଧକୁ ଅନେକାଂଶରେ ପରାହତ କରିଥିଲା ।

ଯୋଗ୍ୟ ବିପିଏଲ ପରିବାରକୁ ବାସଗୃହ ଆବେଦନ କ୍ଷେତ୍ରରେ ମନମୁଖୀ କାରବାର ହେତୁ ଯୋଜନାର କାର୍ଯ୍ୟକାରିତା ଫଳପ୍ରସ୍ତ ହୋଇପାରିନଥିଲା ।

ରାଜ୍ୟ ତଥା ଜିଲ୍ଲା ସ୍ତରୀୟ କମିଟିଗୁଡ଼ିକ ନିର୍ଦ୍ଦିଷ୍ଟ ପର୍ଯ୍ୟବେକ୍ଷଣାତ୍ମକ ପଦକ୍ଷେପ ନ ନେବାରୁ ଯୋଜନାରେ ଅନୁସୂଚିତ ପର୍ଯ୍ୟାଲୋଚନାର ଶୈଳୀ ତୃଟିପୂର୍ଣ୍ଣ ଏବଂ ଫଳପ୍ରସ୍ତ ହୋଇପାରିନଥିଲା । କ୍ଷେତ୍ର ପରିଦର୍ଶନ ଦାୟିତ୍ଵରେ ଥିବା ପରିଦର୍ଶନ କର୍ମଚାରୀଙ୍କ ଅନୁପସ୍ଥିତି ହେତୁ ବାସଗୃହ ନିର୍ମାଣ ଅସମ୍ପୂର୍ଣ୍ଣ ତଥା ବିଳମ୍ବିତ ହୋଇଥିଲା ଯାହା ଫଳରେ ଯୋଜନାର ଲକ୍ଷ୍ୟ ହାସଲ ହୋଇପାରି ନଥିଲା ।

#### 1.2.4 ରାଜ୍ୟରେ ମହାତ୍ଵା ଗାନ୍ଧି ଜାତୀୟ ଗ୍ରାମୀଣ ରୋଜଗାର ନିରାପତ୍ତା ଯୋଜନା (ଏମ୍.ଜି.ଏନ୍.ଆର.ଇ.ଜି.ଏସ) ର କାର୍ଯ୍ୟକାରୀତା

ସେପ୍ଟେମ୍ବର 2005 ରେ ସଂସଦ ଦ୍ଵାରା “ଜାତୀୟ ଗ୍ରାମୀଣ ରୋଜଗାର ନିରାପତ୍ତା ଅଧିନିୟମ 2005”(ଏନ୍.ଆର.ଇ.ଜି.ଏ) ଭାବରେ ପ୍ରଣିତ ଓ 2 ଅକ୍ଟୋବର 2009 ରେ “ମହାତ୍ଵାଗାନ୍ଧି ଜାତୀୟ ଗ୍ରାମୀଣ ରୋଜଗାର ନିରାପତ୍ତା (ଏମ୍.ଜି.ଏନ୍.ଆର.ଇ.ଜି.ଏ) ଭାବରେ ପୁନଃନାମିତ ଅଧିନିୟମରେ ଥିବା ବ୍ୟବସ୍ଥା ଅନୁସାରେ ପ୍ରତ୍ୟେକ ଗ୍ରାମୀଣ ଦରିଦ୍ର ବ୍ୟକ୍ତିଙ୍କୁ ନିରାପଦ ଜୀବିକା ଉପାର୍ଜନ ନିମନ୍ତେ ଆର୍ଥିକ ବର୍ଷରେ ସ୍ଵେଚ୍ଛାକୃତ ଭାବରେ ଅଣକୁଶଳୀ କାର୍ଯ୍ୟ କରିବାକୁ ଇଚ୍ଛୁକ ଥିବା ପରିବାରରୁ ଜଣକୁ ଅନୁମତ 100 ଦିନରେ ରୋଜଗାର ଭତ୍ତା ପ୍ରଦାନ କରାଯିବ । ଏହି ବ୍ୟବସ୍ଥା ରାଜ୍ୟର 19 ଟି ଜିଲ୍ଲାରେ 2 ଫେବୃୟାରୀ 2006 ଦିନ କାର୍ଯ୍ୟକାରୀ କରାଯାଇ ତତ୍ପରେ 1 ଏପ୍ରିଲ 2007 ରେ ଆହୁରି 5ଟି ଜିଲ୍ଲାରେ ପ୍ରଚଳନ କରାଯାଇଥିଲା । 1 ଏପ୍ରିଲ 2008 ରେ ଅବଶିଷ୍ଟ 6ଟି ଜିଲ୍ଲାକୁ ଏହି ଯୋଜନାରେ ସାମିଲ କରାଗଲା । ଏଥି ନିମିତ୍ତ ଭାରତ ସରକାର 2007-12 ମଧ୍ୟରେ 4452.30 କୋଟି ଓ ରାଜ୍ୟ ନିଜ ଅଂଶଧନ ବାବଦକୁ 491.57 କୋଟି ଟଙ୍କା ମଞ୍ଜୁର କରିଥିଲେ । ଏହିପରି ଉପଲକ୍ଷ 5160.26 କୋଟି ଟଙ୍କାରୁ ଏହି ଅବଧିରେ 4864.36 କୋଟି (94 ପ୍ରତିଶତ)ଟଙ୍କା ବିନିଯୋଗ କରାଯାଇଥିଲା ।

199ଟି ନମୁନା ଗ୍ରାମ ପଞ୍ଚାୟତ(ଜିପି) 20 ଟି ପଞ୍ଚାୟତ ସମିତି ଓ 8ଟି ଜିଲ୍ଲାରେ ମହାତ୍ଵାଗାନ୍ଧି ଜାତୀୟ ଗ୍ରାମୀଣ ରୋଜଗାର ନିରାପତ୍ତା ବ୍ୟବସ୍ଥାର କାର୍ଯ୍ୟକାରୀତା ସଂପର୍କିତ ସଂପାଦନ ସମୀକ୍ଷାରୁ ଜଣାଗଲା ଯେ ଦୁର୍ବଳ ଆନୁଷ୍ଠାନିକ ବିନିୟମ, ଯୋଜନାରେ ଅସଙ୍ଗତି, ଭତ୍ତା ପ୍ରଦାନରେ ବିଳମ୍ବ, ପରିତ୍ୟକ୍ତ ଓ ଅସଂପୂର୍ଣ୍ଣ କାର୍ଯ୍ୟରେ ଅପବ୍ୟୟ, ଅସ୍ଵାୟୀ ସମ୍ପତ୍ତି ଠୁଳ କରିବା ସହିତ ବ୍ୟବସ୍ଥାର ରୂପରେଖ ସମ୍ପର୍କରେ ହିତାଧିକାରୀଙ୍କୁ ଯଥାର୍ଥ ଅବଗତ କରାଯାଇ ନଥିଲା । ଏଥିସହିତ ଶ୍ରମିକ ପରିବର୍ତ୍ତେ ଯନ୍ତ୍ରଦ୍ଵାରା ଶ୍ରମ ଦୁର୍ବଳ ଆପଦ ଲାଘବ ବ୍ୟବସ୍ଥା, ତଥା ତୃଟିପୂର୍ଣ୍ଣ ପର୍ଯ୍ୟାଲୋଚନା ଓ ମୂଲ୍ୟାୟନ ଆଦି ପରିଲକ୍ଷିତ ହୋଇଥିଲା । ସମୀକ୍ଷାରେ ପୁନଶ୍ଚ ଅନାବଶ୍ୟକ କାର୍ଯ୍ୟ ପ୍ରାଥମିକତା ଭିତ୍ତିରେ ସଂପୂର୍ଣ୍ଣ କରିବା ତଥା ଅସ୍ଵାୟୀ ସମ୍ପତ୍ତି ଠୁଳ କରିବା ଭଳି ଅନିୟମିତତା ଦୃଷ୍ଟିଗୋଚର ହୋଇଥିଲା ।

ନମୁନା ଯାଞ୍ଚ ହୋଇଥିବା କେତେକ ସଂସ୍ଥାରେ ଯୋଜନା ରାଶିର କିଛି ଅଂଶ ଏକ ବେସରକାରୀ ବ୍ୟାଙ୍କରେ ଓ ଅବଶିଷ୍ଟାଂଶ ଅନ୍ୟ ଏକ ସମବାୟ ବ୍ୟାଙ୍କରେ ଗଚ୍ଛିତ ରଖାଯାଇଥିଲା । ଫଳରେ ଅନୁମୋଦିତ ପରିମାଣରୁ ଅଧିକ ଅର୍ଥ ଗଚ୍ଛିତ ହେବା ଜନିତ ପ୍ରଶାସନିକ ଅଚଳବସ୍ତୁ ସୃଷ୍ଟି ହୋଇଥିଲା । ଏଥିସହିତ ଅନିୟମିତ ରାଶି ଅପସରଣ, ତୃଟିପୂର୍ଣ୍ଣ ନଥି ରକ୍ଷଣାବେକ୍ଷଣ ଭଳି ଆର୍ଥିକ ପରିଚାଳନାଗତ ତୃଟି ମଧ୍ୟ ପରିଲକ୍ଷିତ ହୋଇଥିଲା । ପୁନଶ୍ଚ ଯୋଜନାରେ ନିୟୁକ୍ତି ପାଇଁ ଅନୁସୂଚିତ ଜାତି-ଉପଜାତି ବର୍ଗର ପ୍ରାର୍ଥୀମାନଙ୍କ ଯୋଗଦାନ ଉତ୍ସାହଜନକ ଥିବା ବେଳେ ଅନ୍ୟ ବର୍ଗର ପ୍ରାର୍ଥୀମାନଙ୍କ ଯୋଗଦାନ ସ୍ଵଳ୍ପ ଥିବା ଲକ୍ଷ୍ୟ କରାଯାଇଥିଲା ।

### 1.3 ସମୀକ୍ଷାର ପ୍ରତିକ୍ରିୟା

#### 1.3.1 ସମୀକ୍ଷିତ ସଂସ୍କାର ପରିଦର୍ଶନ ବିବରଣୀ

ସମୀକ୍ଷା ଲକ୍ଷ ପରିଦର୍ଶନ ବିବରଣୀର ପ୍ରତିକ୍ରିୟା ଅତି ନିରୁତ୍ସାହଜନକ ଥିଲା । ମାର୍ଚ୍ଚ 2012 ସୁଦ୍ଧା ମହାଲେଖାକାର (ସାଧାରଣ ତଥା ସାମାଜିକ ବିଭାଗ ସମୀକ୍ଷା, ଓଡ଼ିଶାଙ୍କ କର୍ତ୍ତୃତ୍ୱାଧୀନ 24 ଗୋଟିବିଭାଗର ସମୀକ୍ଷା ଲକ୍ଷ 11667 ଟି ପରିଦର୍ଶନ ବିବରଣୀ ଅନ୍ତର୍ଗତ 75001 ଟି ଅନୁଛେଦ ଜୁନ୍ 2012 ଶେଷ ସୁଦ୍ଧା ଅମୀମାଂସିତ ହୋଇ ପଡ଼ିରହିଥିଲା । ତନ୍ମଧ୍ୟରୁ 2308 ପରିଦର୍ଶନ ବିବରଣୀ ଅନ୍ତର୍ଗତ 6089 ଅନୁଛେଦ ଦଶ ବର୍ଷରୁ ଅଧିକ ସମୟ ପଡ଼ିରହିଥିବା ବେଳେ ମାର୍ଚ୍ଚ 2012 ସୁଦ୍ଧା ପ୍ରସ୍ତୁତ 2638 ଟି ପରିଦର୍ଶନ ବିବରଣୀ ସମ୍ପର୍କରେ ବିଭାଗୀୟ ମୁଖ୍ୟ ମାନଙ୍କର ପ୍ରାଥମିକ ପ୍ରତିକ୍ରିୟା ଏଯାବତ୍ ହସ୍ତଗତ ହୋଇନଥିଲା ।

କେତେକ ବିଭାଗର ନିରୁତ୍ସାହଜନକ ପ୍ରତିକ୍ରିୟାରେ ସରକାରୀ ହିସାବ କମିଟିର ମାତ୍ରାଧିକ ଉଦ୍‌ବେଗ ହୃଦୟଙ୍ଗମ କରି ମୁଖ୍ୟଶାସନ ସଚିବ ଜଣାଇଲେ (1 ଜାନୁୟାରୀ 2013) ଯେ ନଭେମ୍ବର 2012 କିମ୍ବା ସର୍ବଶେଷ 15 ଜାନୁଆରୀ 2013 ମଧ୍ୟରେ ପ୍ରାୟ ସମସ୍ତ ପରିଦର୍ଶନ ବିବରଣୀସ୍ଥ ମାମଲାଗୁଡ଼ିକୁ ସ୍ୱୟଂ ପୁନର୍ବିଲୋକନ କରି ଏହାର ପ୍ରାଥମିକ ପ୍ରତିକ୍ରିୟା ଜଣାଇବେ ।

ସଭାକ୍ଷ ସରକାରୀ ହିସାବ କମିଟିଙ୍କ ସୁପାରିଶ କ୍ରମେ ଅଧିକାରୀ-18 ଜାନୁୟାରୀ 2013 ରେ ମହାଲେଖାକାର (ସାଧାରଣ ତଥା ସାମାଜିକ କ୍ଷେତ୍ର ସମୀକ୍ଷା) ଏବଂ ମହାଲେଖାକାର (ଅର୍ଥ ଓ ରାଜସ୍ୱ ବିଭାଗ ସମୀକ୍ଷା) କ୍ଷମା ପରାମର୍ଶ ଅନୁସାରେ 2013 ବର୍ଷପାଇଁ ପାଞ୍ଚଗୋଟି ବିଭାଗ ନିମିତ୍ତ ତ୍ରିପାକ୍ଷିକ କମିଟିର ଏକ ବାର୍ଷିକ ପଞ୍ଜିକା ପ୍ରସ୍ତୁତ କରିଥିଲେ ।

#### 1.3.2 ବିଗତ ସମୀକ୍ଷା ପ୍ରତିବେଦନ ଗୁଡ଼ିକରେ ପରବର୍ତ୍ତୀ କାର୍ଯ୍ୟାନୁଷ୍ଠାନ

2000-01 ରୁ 2010-11 ପର୍ଯ୍ୟନ୍ତ ପ୍ରତିବେଦିତ ସମୀକ୍ଷା ପ୍ରତିବେଦନ ଅନ୍ତର୍ଗତ 499 ଟି ସମୀକ୍ଷା ଅନୁଛେଦ ମଧ୍ୟରୁ 37 ଟି ସମ୍ପାଦନ ସମୀକ୍ଷା ସମେତ 52 ଟି ଅନୁଛେଦ ପାଇଁ ସେପ୍ଟେମ୍ବର 12 ସୁଦ୍ଧା 12 ଟି ବିଭାଗ ପକ୍ଷରୁ ଅନୁପାଳନ ଚିପ୍ପଣୀ ଦାଖଲ କରାଯାଇଥିଲା । ଅନୁପାଳନ ଚିପ୍ପଣୀ ଆଦୌ ଦାଖଲ କରି ନଥିବା ବିଭାଗ ଗୁଡ଼ିକ ମଧ୍ୟରେ ରାଜସ୍ୱ ଓ ବିପର୍ଯ୍ୟୟ ପରିଚାଳନା, ସ୍ୱାସ୍ଥ୍ୟ ଓ ପରିବାର କଲ୍ୟାଣ, ଗୃହନିର୍ମାଣ ଓ ସହରାଞ୍ଚଳ ଉନ୍ନୟନ, ଖାଦ୍ୟ ଯୋଗାଣ ଓ ଖାଉଟି କଲ୍ୟାଣ ତଥା ଉଚ୍ଚଶିକ୍ଷା ବିଭାଗ ଗୁଡ଼ିକ ଅନ୍ୟତମ ।

#### 1.3.3 ସରକାରୀ ହିସାବ କମିଟିର ସୁପାରିଶ ପ୍ରତି ବିଭାଗୀୟ ପ୍ରତିକ୍ରିୟା

ଦଶମ ବିଧାନ ସଭାରେ ଆଗତ ପ୍ରଥମ ପ୍ରତିବେଦନ ଠାରୁ ତ୍ରୟୋଦଶ ବିଧାନ ସଭାରେ ଆଗତ ଚତୁର୍ଦ୍ଦଶ ପ୍ରତିବେଦନ ଭିତ୍ତିରେ ସରକାରୀ ହିସାବ କମିଟି କରିଥିବା 624 ଟି ସୁପାରିଶ ମଧ୍ୟରୁ ସେପ୍ଟେମ୍ବର 2012 ସୁଦ୍ଧା ପାଞ୍ଚଗୋଟି ବିଭାଗର 69 ଟି ସୁପାରିଶ ଉପରେ ଅତିମ କାର୍ଯ୍ୟାନୁଷ୍ଠାନ ବିବରଣୀ ପ୍ରାପ୍ତ ହୋଇନଥିଲା । କାର୍ଯ୍ୟାନୁଷ୍ଠାନ ଗ୍ରହଣ ବିବରଣୀ ଦାଖଲ କରିନଥିବା ବିଭାଗ ଗୁଡ଼ିକ ମଧ୍ୟରେ ଗ୍ରାମ୍ୟ ଉନ୍ନୟନ, ସ୍ୱାସ୍ଥ୍ୟ ଓ ପରିବାର କଲ୍ୟାଣ, ଆଇନ ତଥା ରାଜସ୍ୱ ଓ ବିପର୍ଯ୍ୟୟ ପରିଚାଳନା ବିଭାଗ ଗୁଡ଼ିକ ଅନ୍ୟତମ ।

### 1.4 ସୁପାରିଶ

ପ୍ରତିବେଦନରେ ନିର୍ଦ୍ଧାରିତ ଆଭ୍ୟନ୍ତରୀଣ ନିୟମ ପ୍ରଣାଳୀ ଅମାନ୍ୟ କରିବା ଭଳି ସଂଖ୍ୟାଧିକ ବିବାଦୀୟ ବିଷୟ ଉପରେ କେତେକ ନିର୍ଦ୍ଦିଷ୍ଟ ସୁପାରିଶ ସ୍ଥାନପାଇଛି । ଏହି ନିୟମ ଗୁଡ଼ିକରେ ଅନୁପାଳନ ବିଭାଗୀୟ କାର୍ଯ୍ୟକ୍ରମର କାର୍ଯ୍ୟକାରୀତା ତଥା ଲକ୍ଷ୍ୟ ପୂରଣରେ ସହାୟକ ହେବା ସହିତ ଏକ ସୁସ୍ଥ ଶାସନ ପ୍ରକ୍ରିୟାରେ ସୁଦୂର ପ୍ରସାରୀ ଭୂମିକା ଗ୍ରହଣ କରିବ । ତେଣୁ ରାଜ୍ୟ ସରକାର ଏହି ସୁପାରିଶଗୁଡ଼ିକ ପ୍ରତି ସମଯୋଚିତ ଧ୍ୟାନ ଦେବା ଆବଶ୍ୟକ ।



## ଅଧ୍ୟାୟ 2

### କାର୍ଯ୍ୟ ସଂପାଦନ ସମୀକ୍ଷା

ଅନୁଚ୍ଛେଦ ସଂଖ୍ୟା	ବିଷୟ	ପୃଷ୍ଠା ସଂଖ୍ୟା
2.1	ଭୁବନେଶ୍ୱର ସହରରେ ବିଭିନ୍ନ ଉଦ୍ଦେଶ୍ୟରେ ସାଧାରଣ ପ୍ରଶାସନ(ଜି.ଏ) ବିଭାଗ ଦ୍ୱାରା ଜମି ଆବଣ୍ଟନ	7-44
2.2	ଇନ୍ଦିରା ଆବାସ ଯୋଜନା କାର୍ଯ୍ୟାନୁଷ୍ଠାନ	44-76
2.3	ମୋ କୁଡ଼ିଆର କାର୍ଯ୍ୟାନୁଷ୍ଠାନ	77-83
2.4	ରାଜ୍ୟରେ ମହାତ୍ମାଗାନ୍ଧୀ ଜାତୀୟ ଗ୍ରାମୀଣ ନିର୍ଦ୍ଦିଷ୍ଟ କର୍ମ ନିୟୁକ୍ତି ପରିକଳ୍ପନା(ଏମ୍.ଜି.ଏନ୍.ଇ.ଜି.ଏସ)ର କାର୍ଯ୍ୟାନୁଷ୍ଠାନ	84-112



**ଅଧ୍ୟାୟ 2**

**ସମ୍ପାଦନ ସମୀକ୍ଷା**

ଭୁବନେଶ୍ୱର ସହରାଞ୍ଚଳରେ ଥିବା ସରକାରୀ ଜମିର ବିଭିନ୍ନ ଉଦ୍ଦେଶ୍ୟ ପାଇଁ ସାଧାରଣ ପ୍ରଶାସନ ବିଭାଗ ଦ୍ୱାରା ଆବଣ୍ଟନ(2.1) ଲାଭିବା ଆଞ୍ଚଳିକ ଯୋଜନା(ଆଇ.ଏ.ଓ.ଇ)(2.2), ମୋ କୁଡ଼ିଆ (2.3) ଏବଂ ମହାଭୂଗାଣୀ ଜାତୀୟ ଗ୍ରାମାଞ୍ଚଳ ରୋଜଗାର ନିର୍ଦ୍ଧାରଣ ଯୋଜନା (ଏମ୍.ଜି.ଏନ୍.ଆର୍.ଜି.ଏସ) (2.4) ଇତ୍ୟାଦିର କାର୍ଯ୍ୟକାରୀତା ଉପରେ ସଂପାଦନ ସମୀକ୍ଷାର ପ୍ରାପ୍ତ ବସ୍ତୁ ଏହି ଅଧ୍ୟାୟରେ ଅନ୍ତର୍ଗତ ।

**2.1 ସାଧାରଣ ପ୍ରଶାସନ ବିଭାଗ ଦ୍ୱାରା ଭୁବନେଶ୍ୱର ସହରାଞ୍ଚଳରେ ଥିବା ସରକାରୀ ଜମିର ବିଭିନ୍ନ ଉଦ୍ଦେଶ୍ୟ ପାଇଁ ଆବଣ୍ଟନ ।**

**କାର୍ଯ୍ୟନିର୍ବାହୀ ସାରାଂଶ**

ରାଜଧାନୀ ଭୁବନେଶ୍ୱରର ଭୌଗୋଳିକ ପରିସୀମା ଯଥା- ଭୁବନେଶ୍ୱର ମହାନଗର ନିଗମ ଅଞ୍ଚଳରେ ଥିବା ସରକାରୀ ଜମିର ନିୟନ୍ତ୍ରଣ, ପ୍ରଶାସନ, ପରିଚାଳନା ଏବଂ ରକ୍ଷଣାବେକ୍ଷଣ ଦାୟିତ୍ୱ ସାଧାରଣ ପ୍ରଶାସନ ବିଭାଗକୁ ଓଡ଼ିଶା ସରକାରଙ୍କ କାର୍ଯ୍ୟ ସମ୍ପାଦନା ନିୟମାବଳୀ କ୍ଷମତାପତ୍ର କରିଅଛି । ଯଦିଓ ସାଧାରଣ ପ୍ରଶାସନ ବିଭାଗ ଏହି କାର୍ଯ୍ୟ ପାଇଁ 1952 ମସିହା ଠାରୁ କ୍ଷମତା ପ୍ରାପ୍ତ, ତଥାପି ଗତ 60 ବର୍ଷ ଧରି ଜମି ପରିଚାଳନା ପାଇଁ କୌଣସି ନିର୍ଦ୍ଦିଷ୍ଟ ନିୟମାବଳୀ, କାର୍ଯ୍ୟକାରୀତା ପୁସ୍ତିକା ପ୍ରସ୍ତୁତ ହୋଇନାହିଁ ।

ଭୁବନେଶ୍ୱର ସହରରେ ସାଧାରଣ ପ୍ରଶାସନ ବିଭାଗ ଦ୍ୱାରା ବିଭିନ୍ନ ଉଦ୍ଦେଶ୍ୟରେ ସରକାରୀ ଜମି ଆବଣ୍ଟନର “ଏକ କାର୍ଯ୍ୟ ସଂପାଦନ ସମୀକ୍ଷା” କରାଯାଇଥିଲା ଏବଂ ଏହା ଦେଖାଯାଇଥିଲା ଯେ, ଯଦିଓ ସରକାର ମହାନଗର ନିଗମ ଅଞ୍ଚଳରେ ଥିବା ସରକାରୀ ଜମିର ଜିମାଦାର ଥିଲେ ଉପଲକ୍ଷ ସମସ୍ତ ସରକାରୀ ଜମି, ଆବଣ୍ଟିତ ଜମି ଏବଂ ଜବରଦଖଲ ହୋଇଥିବା ଜମିର ବ୍ୟାପକ ତଥ୍ୟ ବିଭାଗ ନିକଟରେ ନଥିଲା ।

ବିଭାଗ 2000-12 ମଧ୍ୟରେ 337 ମାମଲାରେ 464.479 ଏକର ଜମି ବ୍ୟକ୍ତି ବିଶେଷ, ସରକାରୀ କାର୍ଯ୍ୟାଳୟ, ସରକାରୀ ଉଦ୍ୟୋଗ ସର୍ବୋପରି ବେସରକାରୀ ସଂସ୍ଥା ଉଦ୍ଦେଶ୍ୟରେ ହୋଟେଲ, ଚିକିତ୍ସାଳୟ, ଶିକ୍ଷାନୁଷ୍ଠାନ ଏବଂ ବେସରକାରୀ ସଂସ୍ଥା ପ୍ରତିଷ୍ଠା କରିବା ପାଇଁ ଆବଣ୍ଟନ କରିଥିଲା । ଏହା ମଧ୍ୟରୁ 183.449 ଏକର (39 ପ୍ରତିଶତ) ଜମି ସରକାରୀ ଅନୁଷ୍ଠାନ / ସଙ୍ଗଠନ ବ୍ୟତୀତ ଅନ୍ୟମାନଙ୍କୁ ବଣ୍ଟନ କରାଯାଇଥିଲା ।

337 ଟି ଆବଣ୍ଟନ ହୋଇଥିବା ମାମଲା ମଧ୍ୟରୁ ଯାହା କରାଯାଇଥିବା 164 ଟି ମାମଲାରେ(49 ପ୍ରତିଶତ) ଏହା ଦେଖାଯାଇଥିଲା ଯେ ଆବଣ୍ଟନର ପ୍ରଣାଳୀ ଏକ ନିର୍ଦ୍ଦିଷ୍ଟ ନୀତି ଏବଂ ପ୍ରକ୍ରିୟା ବିହୀନ ଥିଲା । ଆବଣ୍ଟନ ପ୍ରକ୍ରିୟାକୁ ନିୟନ୍ତ୍ରଣ କରିବା ପାଇଁ କୌଣସି ନିୟମ କିମ୍ବା ମାନଦଣ୍ଡର ଅଭାବ ଆବଣ୍ଟନରେ ସ୍ୱେଚ୍ଛାଚାରିତାକୁ ପ୍ରୋତ୍ସାହିତ କଲା । ଦରଖାସ୍ତ ଫଏସଲା କରିବା, ପ୍ରିମିୟମ ଦେବାରେ ରିହାତି ମଞ୍ଜୁର କରିବା, ଜମି ବ୍ୟବହାର ଯୋଜନାରେ ପରିବର୍ତ୍ତନ ଏବଂ ଜବତ ଦଖଲ ଜମିକୁ ପୁନଃ ଅଧିଗ୍ରହଣ ଆଦିରେ ଅସମାନତା ଥିଲା ।

164 ଟି ଯାଞ୍ଚ ହୋଇଥିବା ମାମଲା ମଧ୍ୟରୁ 63 ଟି ମାମଲା ବେସରକାରୀ ସଂସ୍ଥା ଉଦ୍ଦେଶ୍ୟରେ ଥିଲା । ଏହି 63 ଟି ମାମଲା ମଧ୍ୟରୁ 16 ଟି ମାମଲାରେ ଜମି ପାଇଁ ଆବେଦନର ଫର୍ମସଲା ଏକ ବର୍ଷ ମଧ୍ୟରେ ହୋଇଥିଲା । କିନ୍ତୁ ଅବଶିଷ୍ଟ 47 ଟି ମାମଲାରେ ଜମି ଆବେଦନ ଏକ ବର୍ଷରୁ 24 ବର୍ଷ ପର୍ଯ୍ୟନ୍ତ ବିଳମ୍ବ ହୋଇଥିଲା । ନମୁନା ଯାଞ୍ଚ ହୋଇଥିବା କୌଣସି ମାମଲାରେ ଓଡ଼ିଶା ସରକାରଙ୍କ ଦ୍ଵାରା ନିର୍ଦ୍ଧାରିତ ଭୂ-ବିକ୍ରୟ ନିୟମାନୁଯାୟୀ, ସର୍ବସାଧାରଣଙ୍କ ଆପତ୍ତି ଓ ଅଭିଯୋଗକୁ ଆହ୍ଵାନ କରିବା ପାଇଁ କୌଣସି ଘୋଷଣା ନାମା ପ୍ରକାଶିତ ହୋଇନଥିଲା । ଜମି ଆବେଦନର ନମୁନା ଯାଞ୍ଚ ହୋଇଥିବା 164 ଟି ମାମଲାରୁ 19 ଟି ମାମଲାରେ 112.157 ଏକର ଜମି ଆବେଦନର ଯୋଗ୍ୟତା ପରିକ୍ଷଣ ନିମନ୍ତେ ଗଠିତ ହୋଇଥିବା ଜମିଟିର ମତାମତକୁ ଉପେକ୍ଷା କରି ଆବେଦନ କରାଯାଇଥିଲା । 15 ଟି ମାମଲାରେ 39.272 ଏକର ଜମିର ଆବେଦନ ପାଇଁ ସଂପୃକ୍ତ ପ୍ରଶାସନିକ ବିଭାଗର ଅନୁମୋଦନ ନିଆଯାଇ ନଥିଲା ।

ଜମି ଆବେଦନ ପାଇଁ ଦିଆଯାଉଥିବା ପ୍ରିମିୟମ ଶେଷ ଥର ପାଇଁ 1998 ରେ ଅନୁରୀକ୍ଷଣ କରାଯାଇଥିଲା । 2009 ମସିହାରେ ବଜାର ଦରକୁ ନିଆଯାଇ ବେଞ୍ଚମାର୍କ ମୂଲ୍ୟ ସ୍ଥିର ହୋଇଥିଲା । ଏହା ଫଳରେ 1998-2009 ମଧ୍ୟରେ ଆବେଦନଗ୍ରାହୀମାନଙ୍କୁ ଅହେତୁକ ଅନୁକମ୍ପା ଦିଆଯାଇଥିଲା । ଧାରାବାହିକ ଭାବେ ଭୁବନେଶ୍ଵରରେ ଜମିର ମୂଲ୍ୟ ବୃଦ୍ଧି ସତ୍ତ୍ଵେ ଅଧିମୂଲ୍ୟର ସଂଶୋଧନ ନକରିବା ଏବଂ ସଂପୃକ୍ତ ଅଞ୍ଚଳର ବଜାର ଦରକୁ ବିଚାରକୁ ନ ନେବା ଦ୍ଵାରା ସରକାରଙ୍କର 1998-2009 ମଧ୍ୟରେ 251.92 କୋଟି ଟଙ୍କା କ୍ଷତି ହୋଇଥିଲା ।

ସରକାରୀ ଜମି ନିଲାମ କରିବାକୁ (ସର୍ବସାଧାରଣ ଉଦ୍ଦେଶ୍ୟ ବ୍ୟତୀତ) ଅଧିନିୟମ, ନିୟମାବଳୀ ଓ ବିଭିନ୍ନ ନ୍ୟାୟିକ ବ୍ୟବସ୍ଥା ହୋଇଥିଲେ ହେଁ, 154.473 ଏକର ଜମି ଆବେଦନ କରିବା ପାଇଁ ବିଭାଗ କୌଣସି ନିଲାମ ପଦ୍ଧତି ଅନୁସରଣ କରିନଥିଲା । ଯଦିଓ ପ୍ରଚଳିତ ବଜାର ଦର ବେଞ୍ଚମାର୍କ ମୂଲ୍ୟର 4.78 ଗୁଣରୁ ଅଧିକ ଥିଲା, ନିଲାମ ନକରିବା ଦ୍ଵାରା ପ୍ରଚୁର ରାଜସ୍ଵ ଆୟର ସୁବିଧାକୁ ଛାଡ଼ି ଦିଆଯାଇଥିଲା ।

ଏହା ମଧ୍ୟ ଦେଖାଯାଇଥିଲା ଡିନୋଟି ମାମଲାରେ ହ୍ରାସ ଦରରେ ସଂପରିବର୍ତ୍ତନ ଦେଇ ଧାର୍ଯ୍ୟ କରିବା ପାଇଁ(41 ଲକ୍ଷ) ଆଠଟି ମାମଲାରେ ବାକିଆ ଅଧିମୂଲ୍ୟ ଅମାନତ ଦେଇ ଯୋଗୁଁ (9.66 କୋଟି) ଏବଂ ତତ୍ତ୍ଵନିତ ସୁଧ ପାଇଁ (21.51 କୋଟି) ଏବଂ ଗୋଟିଏ ମାମଲାରେ ସହମତି ଫର୍ମ ଧାର୍ଯ୍ୟ ନକରିବା ଯୋଗୁଁ (51 ଲକ୍ଷ) ସରକାରଙ୍କର ରାଜସ୍ଵ ହାନୀ ହୋଇଥିଲା ।

18.89 କୋଟି ବଜାର ମୂଲ୍ୟର 6.051 ଏକର ଜମି ଜବର ଦଖଲରେ ଥିଲା । 11 ଟି ମାମଲାରେ ବଜାର ଦର ଠାରୁ କମ୍ ମୂଲ୍ୟରେ ତାହାକୁ ନିୟମିତ କରିବା ଫଳରେ, ସରକାରଙ୍କର 14.15 କୋଟି ଟଙ୍କାର ରାଜସ୍ଵ ହାନି ହୋଇଥିଲା । ଏଥି ସହିତ, ଯଦିଓ ମାର୍ଚ୍ଚ 2012 ସୁଦ୍ଧା 11.187 ଏକର ଜମି ଯାହାର ମୂଲ୍ୟ 84.21 କୋଟି ଜବର ଦଖଲକାରୀମାନଙ୍କ ଦଖଲରେ ଥିଲା, ବିଭାଗ ଦ୍ଵାରା କୌଣସି ଫଳପ୍ରଦ ପଦକ୍ଷେପ ନିଆଯାଇ ନଥିଲା । କର୍ମଚାରୀମାନଙ୍କର ତାହା ଅଭାବ ଯୋଗୁଁ ପର୍ଯ୍ୟାଲୋଚନା ଓ ପରିଦର୍ଶନ ପ୍ରଣାଳୀର ଅସ୍ଥିତି ନଥିଲା । ଯଦିଓ ଜମି ପଞ୍ଚାଧାରୀମାନେ ବର୍ଷ ବର୍ଷ ଧରି ଆବେଦନ ଜମିର ସଠିକ୍ ବିନିଯୋଗ କରି ନଥିଲେ, ଅନ୍ଧକେତେକ ମାମଲାରେ ସେମାନଙ୍କର ଲିଜକୁ ବାତିଲ କରାଯାଇଥିଲା ।

**2.1.1 ଉପକ୍ରମ**

ସାଧାରଣ ପ୍ରଶାସନ ବିଭାଗ ଉଚ୍ଚ ବେସାମରିକ ସେବା ଯଥା ସର୍ବଭାରତୀୟ ସେବା ଓ ଓଡ଼ିଶା ପ୍ରଶାସନିକ ସେବାର ଏକ ପ୍ରମୁଖ ବିଭାଗ ଅଟେ, ଯାହାକି ସରକାରଙ୍କ ନିଜସ୍ଵ ପରିଚାଳନା ପାଇଁ କାର୍ଯ୍ୟ କରେ । ଭୂସମ୍ପତ୍ତି କାର୍ଯ୍ୟ ପାଳନ କରିବା ସହିତ ଏହା ଭୁବନେଶ୍ଵରର ସରକାରୀ ବାସପଯୋଗୀ ଓ ଅଣ ବାସପଯୋଗୀ ଭୂସମ୍ପତ୍ତିର ପ୍ରଶାସନିକ ଦାୟିତ୍ଵ ମଧ୍ୟ ତୁଲାଇଥାଏ । ଏହି କାର୍ଯ୍ୟ ପାଳନ କରିବା ପାଇଁ କର୍ତ୍ତବ୍ୟ ଓ ଅଧିକାର ବିଷୟରେ ଓଡ଼ିଶା

ସରକାରଙ୍କର ବ୍ୟବସାୟିକ ନିୟମାବଳୀରେ ବର୍ଣ୍ଣିତ ହୋଇଅଛି । ଏହି ବ୍ୟବସାୟିକ ନିୟମ ଅନୁଯାୟୀ ରାଜଧାନୀ ଭୁବନେଶ୍ୱର ସହର ପରିସୀମା ମଧ୍ୟରେ ଥିବା ସରକାରୀ ଜମିର ପରିଚାଳନା, ନିୟନ୍ତ୍ରଣ, ରକ୍ଷଣାବେକ୍ଷଣ ଏବଂ ବିତରଣ ଦାୟିତ୍ୱ ସାଧାରଣ ପ୍ରଶାସନ ବିଭାଗକୁ ହସ୍ତାନ୍ତର କରାଯାଇଛି ।



1952 ମସିହାରେ ରାଜଧାନୀ, ନଅଟି ଗ୍ରାମକୁ ନେଇ ଗଠିତ ଏକ ବିଜ୍ଞାପିତ ଅଞ୍ଚଳ ପରିଷଦ ଥିଲା । ଏହି ଗ୍ରାମ ଅଧିନସ୍ଥ ସମସ୍ତ ସରକାରୀ ଜମିକୁ ପୂର୍ବତନ ମହାମଣ୍ଡଳ ଏବଂ ରାଜନୈତିକ ବେପାର ବିଭାଗକୁ ହସ୍ତାନ୍ତର କରାଯାଇଥିଲା ଯାହା ପରବର୍ତ୍ତୀ କାଳରେ ସାଧାରଣ ପ୍ରଶାସନ ବିଭାଗ ଭାବରେ କାର୍ଯ୍ୟ କରିଥିଲା ।

କାଳକ୍ରମେ ଅନ୍ୟ ରାଜସ୍ୱ ଗ୍ରାମ ଗୁଡ଼ିକ ଭୁବନେଶ୍ୱର ସହରାଞ୍ଚଳରେ ମିଶିଯାଇଥିଲା । ବର୍ତ୍ତମାନ ଭୁବନେଶ୍ୱର ମହାନଗର ନିଗମ 60ଟି ରାଜସ୍ୱ ଗ୍ରାମର 135 ବର୍ଗ କିମି(33359.226 ଏକର)କୁ ନେଇ ଗଠିତ ହୋଇଅଛି । ଏହି ଅଞ୍ଚଳର 15525 ଏକର ସରକାରୀ ଜମି ସାଧାରଣ ପ୍ରଶାସନ ବିଭାଗ ଦ୍ୱାରା ପରିଚାଳିତ ହେଉଅଛି । ସାଧାରଣ ବ୍ୟକ୍ତି, ଅନୁଷ୍ଠାନ, ସଂଗଠନ ସରକାରୀ ବିଭାଗ ପାଇଁ ଆବାସିକ, ଶିକ୍ଷା, ବାଣିଜ୍ୟିକ ଏବଂ ଅନ୍ୟାନ୍ୟ ବିକାଶଗୁଡ଼ିକ ଉଦ୍ଦେଶ୍ୟ ପାଇଁ ସରକାରୀ ଜମି ଆବଣ୍ଟନ ସାଧାରଣ ପ୍ରଶାସନ ବିଭାଗର ଜମି ପରିଚାଳନାର ଅନ୍ତର୍ଭୁକ୍ତ ଅଟେ ।

2000-2012 ମସିହା ମଧ୍ୟରେ ସାଧାରଣ ପ୍ରଶାସନ ବିଭାଗ 337 ଟି ମାମଲାରେ 464.479 ଏକର ଜମି ଆବଣ୍ଟନ କରିଥିଲା । ସେକ୍ଟର ଅନୁଯାୟୀ ଜମି ଆବଣ୍ଟନ ତଳ ଚିତ୍ରିତ ବୃତ୍ତଲେଖରେ ଦିଆଗଲା ।

**ଚାର୍ଟ 1**

**2000-2012 ମଧ୍ୟରେ ସାଧାରଣ ପ୍ରଶାସନ ଦ୍ୱାରା ଆବଣ୍ଟିତ ସରକାରୀ ଜମି ଦର୍ଶାଉଥିବା ବୃତ୍ତ ଲେଖ ।**

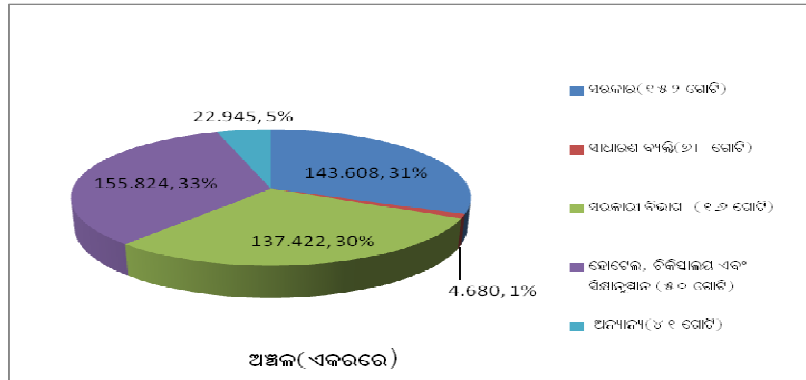

### 2.1.2 ସଙ୍ଗଠନର ସଂରଚନା

ସାଧାରଣ ପ୍ରଶାସନ ବିଭାଗର ମୁଖ୍ୟ, ମୁଖ୍ୟ ଶାସନ ସଚିବଙ୍କୁ ସ୍ୱତନ୍ତ୍ର ସଚିବ, ଭୂସମ୍ପତ୍ତି ନିର୍ଦ୍ଦେଶକ ଏବଂ ପଦପ୍ରଯୁକ୍ତ ଅତିରିକ୍ତ ସଚିବ, ଭୂମି ଅଧିକାରୀ / ଅତିରିକ୍ତ ଭୂମି ଅଧିକାରୀ(3) ଏବଂ ଅନ୍ୟ ସମର୍ଥନ କର୍ମଚାରୀ ସହାୟତା କରନ୍ତି । ବିଭାଗର ସାଙ୍ଗଠନିକ ପ୍ରବାହ ଚିତ୍ର ତଳେ ଦିଆଗଲା ।

### ଚାର୍ଟ 2

ସାଧାରଣ ପ୍ରଶାସନ ବିଭାଗର ସଙ୍ଗଠନ ସଂରଚନା ଦର୍ଶାଉଥିବା ପ୍ରବାହ ଚିତ୍ର

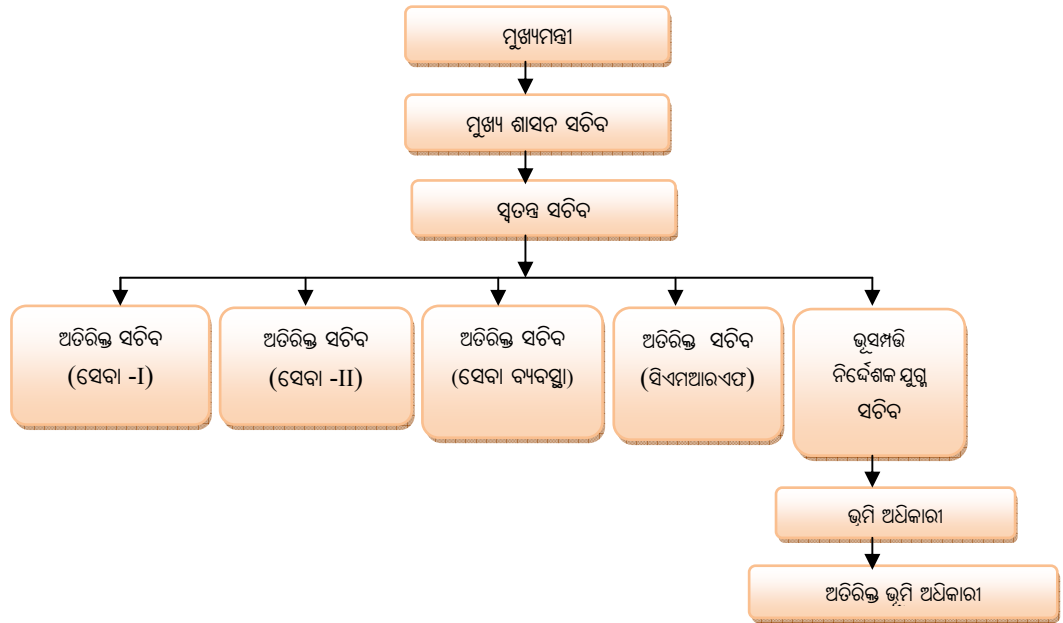

ଜମି ବିତରଣ ସହିତ ସଂପୃକ୍ତ ଅଧିକାରୀମାନଙ୍କର କର୍ତ୍ତବ୍ୟ ଏବଂ କ୍ଷମତାର ବିସ୍ତୃତ ବିବରଣୀ ପରିଶିଷ୍ଟ 2.1.1 ରେ ଦର୍ଶାଯାଇଛି ।

### 2.1.3 ଜମି ଆବଣ୍ଟନର ପଦ୍ଧତି

ବିଏମସି ଅଞ୍ଚଳ ମଧ୍ୟରେ ଥିବା ସରକାରୀ ଜମିର ଆବଣ୍ଟନର ମାନଦଣ୍ଡକୁ ସୁଚିତ କରି କୌଣସି ସରକାରୀ ନିୟମ, ନିୟନ୍ତ୍ରଣ ଏବଂ ସଂହିତା ଏହି ବିଭାଗ ଦ୍ୱାରା ନିର୍ଦ୍ଧାରିତ ହୋଇ ନଥିଲା । ଜମି ଆବଣ୍ଟନ ପାଇଁ ଦରଖାସ୍ତ ଗୁଡ଼ିକର ଫୈସଲା ସମ୍ପର୍କରେ ନିର୍ଦ୍ଦିଷ୍ଟ ବ୍ୟବସ୍ଥା ନଥିବାରୁ ଗ୍ରହଣ ହୋଇଥିବା ଦରଖାସ୍ତ ଏବଂ ଏହାର ଆବଣ୍ଟନ ପାଇଁ ଅନୁମୋଦନ ସାଧାରଣ ପ୍ରଶାସନ ବିଭାଗର ଏକ ଧାରା ମାଧ୍ୟମରେ କିମ୍ବା ସଂପୃକ୍ତ ପ୍ରଶାସନିକ ବିଭାଗ, ମୁଖ୍ୟ ସଚିବ ଏବଂ ବେଳେବେଳେ ମୁଖ୍ୟମନ୍ତ୍ରୀଙ୍କ ଜରିଆରେ ପ୍ରତ୍ୟେକ ଭାବରେ ନିୟନ୍ତ୍ରିତ ହେଉଥିଲା । ଯାହାହେଉ, ଭୂସମ୍ପତ୍ତି ନିର୍ଦ୍ଦେଶକ କହିଲେ (ଅକ୍ଟୋବର 2012) ଯେ, ଆବେଦନ ପତ୍ର ଗ୍ରହଣ ପରେ ଭୂସଂପତ୍ତି ନିର୍ଦ୍ଦେଶକଙ୍କ ପରିଦର୍ଶନ ପରେ ସଂପୃକ୍ତ ରାଜସ୍ୱ ନିରୀକ୍ଷକଙ୍କୁ ଆବେଦନକାରୀଙ୍କ ଆବଶ୍ୟକତା ପାଇଁ ଉକ୍ତ ଅଞ୍ଚଳକୁ ପରିଦର୍ଶନରେ ଯାଆନ୍ତି । ତାପରେ ଦରଖାସ୍ତଗୁଡ଼ିକ ସ୍ଥାନ ଚୟନ କମିଟି(ଏସ.ଏସ.ସି)<sup>1</sup> ନିକଟକୁ

<sup>1</sup> ପୂର୍ବରୁ ଗଠିତ ହୋଇଥିବା ଏସ୍.ଏସ୍.ସିରେ ଭୂସମ୍ପତ୍ତି ନିର୍ଦ୍ଦେଶକ(ଚେୟାରମ୍ୟାନ), ସରକାରଙ୍କ ମୁଖ୍ୟ ସ୍ୱପତି, ବିତିଏର ଯୋଜନା ସଦସ୍ୟ ଏବଂ ସହର ଯୋଜନା ନିର୍ଦ୍ଦେଶକ(ସଦସ୍ୟ) ଥିଲେ । ଡିସେମ୍ବର 2011ରେ ମୁଖ୍ୟ ସଚିବ(ଚେୟାରମ୍ୟାନ) ସ୍ୱତନ୍ତ୍ର ସଚିବ(ଆବାହକ ସଦସ୍ୟ), ସଚିବ, ଅର୍ଥ ବିଭାଗ, ଆଇନ୍ ବିଭାଗ, ରାଜସ୍ୱ ଏବଂ ବିପର୍ଯ୍ୟୟ ପରିଚାଳନା ଏବଂ ଗୃହ ଓ ନଗର ଉନ୍ନୟନ ବିଭାଗ(ସଦସ୍ୟ)ଙ୍କୁ ନେଇ ଏସ୍.ଏସ୍.ସି ପୁନର୍ଗଠିତ ହୋଇଥିଲା ।

ଅନୁମୋଦନ ନିମନ୍ତେ ପଠାଯାଏ । ରିହାତି ଦରରେ ଜମି ଆବଣ୍ଟନ କ୍ଷେତ୍ରରେ ଦରଖାସ୍ତଗୁଡ଼ିକ ସ୍ଥାନ ଚୟନ କମିଟିର ଅନୁମୋଦନ ପରେ, ନଭେମ୍ବର 2000 ମସିହାରେ ଗଠିତ ହୋଇଥିବା କ୍ଷମତା ପ୍ରାପ୍ତ କମିଟି<sup>2</sup> ଏବଂ ପରେ ପରେ ରାଜ୍ୟ କ୍ୟାବିନେଟ୍ ଦ୍ୱାରା ସଂବୀକ୍ଷା କରାଯାଇଥିଲା । ପରିଶେଷରେ ସମସ୍ତ ଆବେଦନ ପତ୍ର ସ୍ୱତନ୍ତ୍ର ସଚିବ, ମୁଖ୍ୟ ଶାସନ ସଚିବଙ୍କ ମାଧ୍ୟମରେ ମୁଖ୍ୟମନ୍ତ୍ରୀଙ୍କର ଅନୁମୋଦନ ନିମନ୍ତେ ପ୍ରେରିତ ହେଉଥିଲା । ସାଧାରଣ ପ୍ରଶାସନ ବିଭାଗର ଆବଶ୍ୟକୀୟ ଅନୁମୋଦନ ପରେ ଲିଜ୍ ଆଧାରରେ 90 ବର୍ଷ ପାଇଁ ଜମି ଆବଣ୍ଟନର ଲିଜ୍ ଦଲିଲ୍ କାର୍ଯ୍ୟକାରୀତା କରାଯିବା ସହିତ ଏହା ଅନୁଦେଶିତ ହୋଇଥାଏ ଯେ, ଆବଣ୍ଟିତ ଜମି ନିର୍ଦ୍ଦିଷ୍ଟ ସମୟ ସୀମା ମଧ୍ୟରେ ବିଶେଷ ଉଦ୍ଦେଶ୍ୟରେ ବିନିଯୋଗ କରାଯିବ ନଚେତ୍ ଲିଜ୍ ରଦ୍ଦ କରାଯାଇ ଆବଣ୍ଟିତ ଜମିକୁ ସାଧାରଣ ପ୍ରଶାସନ ବିଭାଗ ଦ୍ୱାରା ପୁନର୍ଦିଖଲ କରାଯିବ ।

ସରକାରୀ ଜମି ଆବଣ୍ଟନ ପଦ୍ଧତି ନିମ୍ନ ପ୍ରବାହ ଚିତ୍ର ମାଧ୍ୟମରେ ପ୍ରଦର୍ଶିତ ହୋଇଅଛି ।

ଚାର୍ଟ 3:

ସାଧାରଣ ପ୍ରଶାସନ ବିଭାଗ ଦ୍ୱାରା ପ୍ରବାହ ଚିତ୍ର

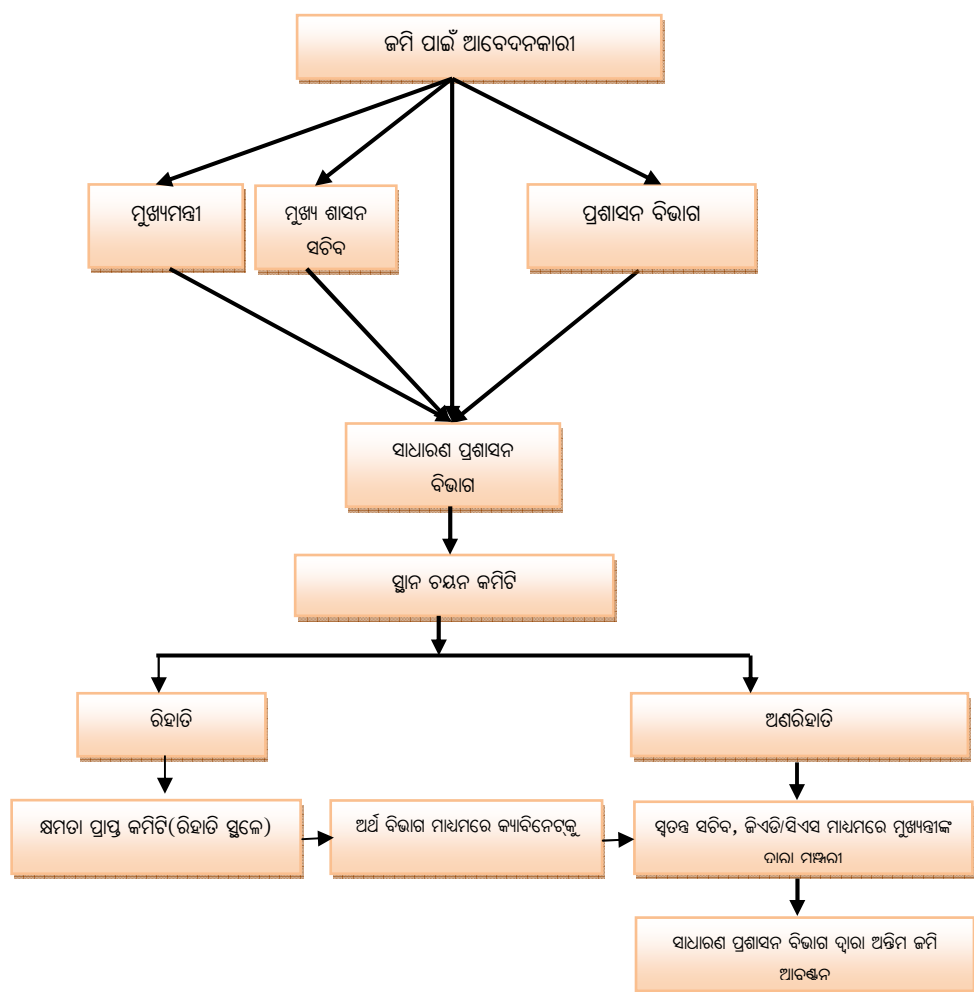

<sup>2</sup> କ୍ଷମତା ପ୍ରାପ୍ତ କମିଟି ନଭେମ୍ବର 2000 ମସିହାରେ ପାଞ୍ଚ ଜଣ ସଭ୍ୟ ଯଥା- ଉତ୍ତମ ଆୟୋଗ, ଆୟୋଗ ତଥା ଶାସନ ସଚିବ ସ୍ଥଳ ଏବଂ ଗଣଶିକ୍ଷା ବିଭାଗ, ସଂସ୍କୃତି ବିଭାଗ, ସାଧାରଣ ପ୍ରଶାସନ ବିଭାଗ ଏବଂ ଉପସଚିବ, ଅର୍ଥ ବିଭାଗଙ୍କୁ ନେଇ ଗଠିତ ହୋଇଥିଲା ।

### 2.1.4 ଆମେ କାହିଁକି ଏହି ସମୀକ୍ଷା ସମ୍ପାଦନ କଲୁ

ଓଡ଼ିଶା ସରକାରଙ୍କର ବ୍ୟବସାୟିକ ନିୟମ ଅନୁଯାୟୀ ସାଧାରଣ ପ୍ରଶାସନ ବିଭାଗ ରାଜଧାନୀ ଭୁବନେଶ୍ୱର ସହରାଞ୍ଚଳର ଜମି ପରିଚାଳନା ଏବଂ ଲିଜ୍ ଆଧାରରେ ଜମି ଆବେଦନର ଦାୟିତ୍ୱ ନିର୍ବାହ କରନ୍ତି । ଏହି ବିଭାଗ ବିଭିନ୍ନ ଉଦ୍ଦେଶ୍ୟରେ ସରକାରୀ ଜମିର ଆବେଦନ କରିଆସୁଛନ୍ତି । ବହୁ ସଂଖ୍ୟାରେ କୋଠାବାଡ଼ିମାନ ଯଥା-ଚିକିତ୍ସାଳୟ, ଶିକ୍ଷାନୁଷ୍ଠାନ, ହୋଟେଲ ଇତ୍ୟାଦି ରାଜଧାନୀରେ ସରକାରୀ ଜମି ଉପରେ ଗଢି ଉଠିଛି ଯାହାର କି ବଜାର ଦର ରାଜସ୍ୱ ରେକର୍ଡ ଅନୁଯାୟୀ 2012 ମସିହାରେ ଏକର ପିଛା 11 କୋଟି ଟଙ୍କା (ଜୟଦେବ ବିହାର)ରେ ପହଞ୍ଚିଲାଣି । ଏହାସତ୍ତ୍ୱେ ରାଜ୍ୟ ସରକାର ଭୁବନେଶ୍ୱର ମହାନଗର ପାଇଁ କୌଣସି ନିର୍ଦ୍ଦିଷ୍ଟ ଜମି ନୀତି ଅଗ୍ରାଧିକାର ଓ ବିନିଯୋଗ ପାଇଁ ଆପଣେଇ ନଥିଲେ । ଯେହେତୁ ଜମି ଏକ ଦୁର୍ଲଭ ଏବଂ ମୂଲ୍ୟବାନ ସମ୍ପଦ, ଏକ ନିର୍ଦ୍ଦିଷ୍ଟ ନୀତିର ଅନୁପସ୍ଥିତ ଯୋଗୁଁ ଏହା ଆଶଙ୍କିତ ଅଞ୍ଚଳ ଭାବରେ ବିବେଚନା କରାଯାଇ ସମୀକ୍ଷା ପାଇଁ ଯୋଗ୍ୟ ବିବେଚନା କରାଗଲା । ଏହି ସମ୍ପର୍କରେ ଭୁବନେଶ୍ୱରର ବିଭିନ୍ନ ଅନୁଷ୍ଠାନ ଓ ବ୍ୟକ୍ତି ବିଶେଷଙ୍କୁ କୌଣସି ନିୟନ୍ତ୍ରଣ ବିନା ଏବଂ ଅଧିକାଂଶ କ୍ଷେତ୍ରରେ ଜମିଗୁଡ଼ିକ ଇଚ୍ଛାକୃତ ଉଦ୍ଦେଶ୍ୟରେ ବ୍ୟବହାର ନ ହୋଇଥିବା ବିଷୟ ଏବଂ ଜମି ଆବେଦନରେ ଅନିୟମିତତା ଗଣମାଧ୍ୟମମାନଙ୍କ ବିବରଣୀରେ କ୍ରମାଗତ ଭାବରେ ପ୍ରକାଶିତ ହୋଇଥିଲା । ଏଣୁ ଭୁବନେଶ୍ୱରରେ ଜମି ଆବେଦନ ନିର୍ଦ୍ଦିଷ୍ଟ ନିୟମ, ପ୍ରଣାଳୀ ଉପଯୁକ୍ତ ଭାବରେ କାର୍ଯ୍ୟକାରୀ କରାଯାଉଛି କି ନାହିଁ ଏହା ଆକଳନ କରିବା ପାଇଁ ଏବଂ ଆବେଦିତ ଜମିର ସର୍ବାଧିକ ବିନିଯୋଗକୁ ନିଶ୍ଚିତ କରିବା ପାଇଁ ଏକ ସଂପାଦନ ସମୀକ୍ଷାର ସ୍ଥିର କରାଯାଇଥିଲା ।

### 2.1.5 ସମୀକ୍ଷାର ଉଦ୍ଦେଶ୍ୟ

ଏହି ସଂପାଦନ ସମୀକ୍ଷା ସଂପାଦିତ ହେବାର ଉଦ୍ଦେଶ୍ୟ ଥିଲା ଯେ :

- କୌଣସି ଦୀର୍ଘ ମିଆଦୀ ରଣ ନୀତି ଯୋଜନା / ଜମି ବ୍ୟବହାର ଯୋଜନା ପାଇଁ ସରକାରୀ ଜମି ଆବେଦନ ହେବାର ପ୍ରସ୍ତାବ ହୋଇଥିଲା ଏବଂ ଫଳପ୍ରଦ ଭାବରେ କାର୍ଯ୍ୟକାରୀ ହୋଇଥିଲା କି ?
- ଆବେଦନକାରୀଙ୍କର ଆବେଦନକୁ ଆକଳନ କଲାପରେ ଜମି ଆବେଦନରେ ସ୍ପଷ୍ଟତା, ସମାନତାକୁ ନିଶ୍ଚିତ କରିବା ପାଇଁ କୌଣସି ନୀତି ଏବଂ ଧାରା ରହିଥିଲା ଏବଂ ତାହା ସମତାଳରେ ଅନୁସରଣ କରାଯାଉଥିଲା କି ?
- ଜମି ମୂଲ୍ୟାଙ୍କନ ନୀତି ଠିକ୍ ଭାବରେ କାର୍ଯ୍ୟକ୍ଷମ ଥିଲା ଏବଂ ସର୍ବାଧିକ ରାଜସ୍ୱ ଆଦାୟ ବ୍ୟବସ୍ଥା ସୁନିଶ୍ଚିତ ଭାବରେ ଅନୁସୂଚିତ ହେଉଥିଲା କି ?
- ସମସ୍ତ ସରକାରୀ ଜମି ଜବର ଦଖଲ ଘଟଣା ଗୁଡ଼ିକ ସନ୍ଧାନ କରାଯାଇଥିଲା ଏବଂ ଯେତେବେଳେ ସନ୍ଧାନ କରାଗଲା, ଏହି ଜମି ଯଥାଶୀଘ୍ର ଜବର ଦଖଲ ଉଚ୍ଛେଦ କରାଯାଇ ପ୍ରତ୍ୟାପଣ ହେବା ସମ୍ପର୍କରେ ଫଳପ୍ରଦ ପ୍ରକ୍ରିୟା ରହିଥିଲା କି ?
- ଆବେଦିତ ହୋଇଥିବା ଜମି ଅଭିଳାଷିତ ଉଦ୍ଦେଶ୍ୟରେ ବିନିଯୋଗ ହେଉଥିଲା ଏବଂ ଏହି ଜମିର ବିଳମ୍ବ ଅବ୍ୟବହାର କିମ୍ବା ଅପବ୍ୟବହାର ମାମଲାରେ ପୁନରୁଦ୍ଧାରକୁ ସୁନିଶ୍ଚିତ କରିବା ପାଇଁ ଫଳପ୍ରଦ ପର୍ଯ୍ୟାଲୋଚନାର ବ୍ୟବସ୍ଥା ଥିଲା କି ?



### 2.1.6 ସମୀକ୍ଷାର ମାନଦଣ୍ଡ

ନିମ୍ନଲିଖିତ ଦସ୍ତାବିଜରୁ ସମୀକ୍ଷାର ମାନଦଣ୍ଡ ନିର୍ଣ୍ଣୟ ହେଲା-

- ସରକାରୀ ଅନୁଦାନ ଅଧିନିୟମ 1895, ଓଡ଼ିଶା ସରକାରଙ୍କ କାର୍ଯ୍ୟନିୟମାବଳୀ, ଓଡ଼ିଶା ସରକାରଙ୍କ ଭୂ-ବନ୍ଦୋବସ୍ତ(ଓଜିଏଲଏସ) ଅଧିନିୟମ 1962 ଏବଂ ଓଡ଼ିଶା ସରକାରଙ୍କ ଭୂ-ବନ୍ଦୋବସ୍ତ ନିୟମାବଳୀ(ଓଜିଏଲଏସ) 1983;
- ରାଜସ୍ୱ ବିଭାଗ ଦ୍ୱାରା ବେଞ୍ଚମାର୍କ ମୂଲ୍ୟାୟନ(ଡିସେମ୍ବର 2009ରୁ କାର୍ଯ୍ୟକାରୀ ହୋଇଥିବା), ସରକାରୀ କାର୍ଯ୍ୟାଳୟର ବିକ୍ରୟ ପରିସଂଖ୍ୟାନ(ଡିସେମ୍ବର 2009 ପୂର୍ବରୁ କାର୍ଯ୍ୟକାରୀ ହୋଇଥିବା),
- ରାଜ୍ୟ ସରକାରଙ୍କ ଦ୍ୱାରା ଜାରି ପରିପତ୍ର ଏବଂ ଅନୁଦେଶ ଏବଂ ନ୍ୟାୟିକ ଅଧିକାରୀଙ୍କୁ,
- ଓଡ଼ିଶା ଜମି ଜବର ଦଖଲ ନିବାରଣ ଅଧିନିୟମ 1972 ଏବଂ ଓଡ଼ିଶା ଜମି ଜବର ଦଖଲ ନିୟମାବଳୀ 1985, ଓଡ଼ିଶା ସାର୍ବଜନୀନ ପରିସର (ଅନଧିକୃତ ଭୋଗ ଦଖଲକାରୀଙ୍କ ଉଚ୍ଛେଦ) ଅଧିନିୟମ 1972 ଏବଂ ଜଙ୍ଗଲ(ସଂରକ୍ଷଣ) ଅଧିନିୟମ 1980 ।

### 2.1.7 ସମୀକ୍ଷାର ପରିସର ଏବଂ ପଦ୍ଧତି କରଣ

ସାଧାରଣ ପ୍ରଶାସନ ବିଭାଗ ଦ୍ୱାରା 2000-12 ମଧ୍ୟରେ ସରକାରୀ ଜମିର ଆବଶ୍ୟକ ପ୍ରକ୍ରିୟାର ପରୀକ୍ଷାକାରୀ ସହ ସମୀକ୍ଷା ସଂପାଦନ କାର୍ଯ୍ୟ ମାର୍ଚ୍ଚରୁ ଜୁଲାଇ 2012 ମଧ୍ୟରେ କରାଯାଇଥିଲା । ସମୀକ୍ଷା ସ୍ଥିରୀକୃତ ଅନିୟତ ନମୁନା ବ୍ୟବସ୍ଥା ଗ୍ରହଣ କରି (ଏସଆରଏସଡବ୍ଲୁ ଓ ଆର) ପଦ୍ଧତି ନ ବଦଳାଇ 337 ଟି ମାମଲା ମଧ୍ୟରୁ 167<sup>3</sup> ଟି(50 ପ୍ରତିଶତ) ମାମଲା ସ୍ଥିର ହେଲା । ଅବଶିଷ୍ଟ 170 ଟି ମାମଲା ମଧ୍ୟରୁ 15 ଟି ମାମଲା ଅଧିକ ଆଶଙ୍କା ଦୃଷ୍ଟିରୁ ବିଚାରଧାରା ଆଧାରରେ ଯୁଗ୍ମ ନମୁନା ଭାବରେ ସ୍ଥିର କରାଯାଇଥିଲା । ଏଣୁ, ସ୍ଥିର କରାଯାଇଥିବା ନମୁନା ସମୁଦାୟ 182 ଟି ମାମଲାରେ ପରିଣତ ହୋଇଥିଲା । ଏହି ନମୁନା ମଧ୍ୟରେ କଳାମଣ୍ଡଳ ପରିଯୋଜନା ଏକ ମାମଲା ଭାବରେ ଅନ୍ତର୍ଭୁକ୍ତ ଅଟେ । ଏହି ପରିଯୋଜନା ପାଇଁ ଜମି ଆବଶ୍ୟକ ସମୀକ୍ଷାର ଫଳାଫଳ 31 ମାର୍ଚ୍ଚ 2011ର ସମାପ୍ତ ବର୍ଷ ପାଇଁ ପ୍ରକାଶିତ ବେସାମରିକ ସମୀକ୍ଷା ପ୍ରତିବେଦନର ଅନୁଚ୍ଛେଦ 3.1.3.2 ରେ ପ୍ରତିଫଳିତ କରାଯାଇଛି ।

29 ଫେବୃୟାରୀ 2012 ରେ ଅନୁଷ୍ଠିତ ହୋଇଥିବା ପ୍ରବେଶ ସମ୍ମିଳନୀ ବୈଠକରେ ବିଭାଗୀୟ ଜମି ଅଧିକାରୀଙ୍କ ଉପସ୍ଥିତିରେ ସାଧାରଣ ପ୍ରଶାସନ ବିଭାଗର ସ୍ୱତନ୍ତ୍ର ସଚିବଙ୍କ ସହିତ ସମୀକ୍ଷା ଉଦ୍ଦେଶ୍ୟ, ମାନଦଣ୍ଡ ପରିସର ଏବଂ ପଦ୍ଧତି ସଂପର୍କରେ ଆଲୋଚନା କରାଯାଇଥିଲା ଏବଂ ଏଗୁଡ଼ିକ ସ୍ୱତନ୍ତ୍ର ସଚିବଙ୍କ ଦ୍ୱାରା ସହମତ ହୋଇଥିଲା ।

ବି.ଏମ୍.ସି ଅଞ୍ଚଳ ଅନ୍ତର୍ଗତ ପରିସଂଖ୍ୟାନ ସଂଗ୍ରହ ଉଦ୍ଦେଶ୍ୟରେ ଅତିବ୍ ସାଧାରଣ ପ୍ରଶାସନ ବିଭାଗର ନଥିପତ୍ର ସ୍ଥାନଚୟନ କମିଟିର ବିବରଣୀ ଏବଂ ଖୋର୍ଦ୍ଧା ଜିଲ୍ଲା ସର୍ବ୍ରେଜିଷ୍ଟର ଖଣ୍ଡଗିରି ସର୍ବ୍ରେଜିଷ୍ଟରଙ୍କ ନଥିପତ୍ର ପରୀକ୍ଷା କରାଯାଇଥିଲା । ମୋଟ ଆବଶ୍ୟକ ହୋଇଥିବା 98 ଗୋଟି ଜମି ମାମଲାର ଯୁଗ୍ମ ଭୌତିକ ପରିଦର୍ଶନ ବିଭାଗୀୟ ସ୍ୱାକୃତି ପ୍ରାପ୍ତ ପ୍ରତିନିଧିଙ୍କ ଉପସ୍ଥିତିରେ କରାଯାଇଥିଲା ଏବଂ ଆବଶ୍ୟକ ସ୍ଥଳେ ସମୀକ୍ଷାର ପ୍ରମାଣ ସ୍ୱରୂପ ଫଟୋଗ୍ରାଫିକ ଉତ୍ତୋଳନ କରାଯାଇଥିଲା । ସମୀକ୍ଷାରୁ ପହଞ୍ଚିଥିବା ସିଦ୍ଧାନ୍ତର ଉତ୍ତର ଗୁଡ଼ିକ ବିଭାଗ ଦ୍ୱାରା ଦିଆଯାଇଥିଲା ଏବଂ ରିପୋର୍ଟର ଉପଯୁକ୍ତ ସ୍ଥାନରେ ସ୍ଥାନିତ କରାଯାଇଥିଲା ।

<sup>3</sup> 103 ମାମଲା(100 ପ୍ରତିଶତ) ଜମି ଆବଶ୍ୟକ ଏକ ଏକରରୁ ଉର୍ଦ୍ଧ୍ୱ ୧୪ ଟି ମାମଲା (50 ପ୍ରତିଶତ) 0.500 ଏକରରୁ ଏକ ଏକର ମଧ୍ୟରେ ଅବଶିଷ୍ଟ 50 ଟି ମାମଲା(25 ପ୍ରତିଶତ)

ସମାକ୍ଷାର ସିଦ୍ଧାନ୍ତଗୁଡ଼ିକ 16 ଜାନୁୟାରୀ 2013 ରେ ହୋଇଥିବା ପ୍ରସ୍ତାବ ସମ୍ମିଳନୀରେ ମୁଖ୍ୟ ଶାସନ ସଚିବଙ୍କ ଉପସ୍ଥିତିରେ ଆଲୋଚନା କରାଯାଇଥିଲା ଏବଂ ସରକାରଙ୍କର ମତାମତକୁ ଠିକ୍ ଭାବରେ ଏହି ରିପୋର୍ଟରେ ପ୍ରତିଫଳନ କରାଯାଇଥିଲା ।

### 2.1.8 ସମାକ୍ଷାର ସାମାବେଶନ

ବରାଦ କରିଥିବା 182 ଗୋଟି ଜମି ଆବେଶନ (444.529 ଏକର) ମାମଲା ମଧ୍ୟରୁ କେବଳ 164 ଟି (424.200 ଏକର) ସମାକ୍ଷା ପାଇଁ ଉପସ୍ଥାପିତ ହୋଇଥିଲା ଏବଂ ଅବଶିଷ୍ଟ 18 ଟି ନଥିପତ୍ର (ପରିଶିଷ୍ଟ 2.1.2) ବାରମ୍ବାର ପ୍ରବର୍ତ୍ତାଇବା ଏବଂ ଅନୁସ୍ଥାପନ ଦେବା, ସରକାରଙ୍କର ପ୍ରତିଶ୍ରୁତି ସତ୍ତ୍ୱେ ସମାକ୍ଷା ପାଇଁ ଦାଖଲ ହୋଇନଥିଲା । ଏହି ନଥିପତ୍ରଗୁଡ଼ିକର ଅନୁପସ୍ଥିତିରେ 23.29<sup>4</sup> କୋଟି ଟଙ୍କା ମୂଲ୍ୟର 20.329 ଏକର ଜମିର ଅତିରିକ୍ତ ଦ୍ୱାରା ଯାଜ୍ଜ ହୋଇ ପାରିନଥିଲା । 164 ଗୋଟି ମାମଲା (ଯାହାକି 49 ପ୍ରତିଶତ)ର ସମାକ୍ଷାର ସିଦ୍ଧାନ୍ତ ପରବର୍ତ୍ତୀ ଅନୁଚ୍ଛେଦରେ ଆଲୋଚିତ ହୋଇଛି ।

### 2.1.9 ସମାକ୍ଷା ସିଦ୍ଧାନ୍ତ

#### 2.1.10 ଜମି ଆବେଶନକୁ ନିୟନ୍ତ୍ରଣ କରିବା ପାଇଁ ନୀତି ଏବଂ ପ୍ରକ୍ରିୟା

2000-12 ମସିହା ମଧ୍ୟରେ ସାଧାରଣ ପ୍ରଶାସନ ବିଭାଗ 464.479 ଏକର ଜମି ଆବେଶନ କରିଥିଲା । ଯଦିଓ ଏହି ସମୟ ମଧ୍ୟରେ ବହୁଳ ଜମି ଆବେଶନ ହୋଇଥିଲା, ଏଥିପାଇଁ ସରକାରଙ୍କ ଦ୍ୱାରା କୌଣସି ନିର୍ଦ୍ଦିଷ୍ଟ ନୀତି କିମ୍ବା ପ୍ରକ୍ରିୟା ତିଆରି କରାଯାଇ ନଥିଲା । ଏହା ଦେଖାଯାଇଥିଲା ଯେ ସାଧାରଣ ପ୍ରଶାସନ ବିଭାଗ ବ୍ୟତୀତ ଅନ୍ୟ ସରକାରୀ କର୍ତ୍ତୃପକ୍ଷ ଯଥା ବିଡିଏ ଏବଂ ଇଡକୋ ମଧ୍ୟ ଏକ ଉଦ୍ଦେଶ୍ୟରେ ଏପରିକି ଶିକ୍ଷାନୁଷ୍ଠାନ, ହୋଟେଲ ଏବଂ ଚିକିତ୍ସାଳୟ ପାଇଁ ଜମି ଆବେଶନ କରୁଥିଲେ, ଯାହାହେଉ ଜମି ଆବେଶନ କରିବାରେ କର୍ତ୍ତୃପକ୍ଷଙ୍କର ବିଚାର ପରିସରର ସୀମା ନିର୍ଦ୍ଧାରଣ କରାଯାଇ ନଥିଲା ।

ଜମି ଆବେଶନ ପାଇଁ ମାନଦଣ୍ଡ ବିଷୟରେ ଜାଣିବାକୁ ଚାହିଁବାରୁ ବିଭାଗୀୟ ସ୍ୱତନ୍ତ୍ର ସଚିବ କହିଲେ (ସେପ୍ଟେମ୍ବର 2012) ଯେ, ବିଏମସି ଅଞ୍ଚଳର ଜମି ଆବେଶନ ସରକାରୀ ଅନୁଦାନ ନିୟମ 1895(ଜିଜିଆକୁ) ଦ୍ୱାରା ପରିଚାଳିତ । ଏହା ମଧ୍ୟ କୁହାଯାଇଥିଲା ଯେ, କେତେକ ଜମି ହୋଟେଲ ପ୍ରତିଷ୍ଠା ପାଇଁ ଆବେଶିତ ହୋଇଥିଲା ଯାହାକି ଶିକ୍ଷା ଭାବରେ ପରିଚିତ ହୋଇ ପ୍ରଚୁର କର୍ମଯୋଗାଣ ସୃଷ୍ଟି କରିବ ଏବଂ କେତେକ ଚିକିତ୍ସାଳୟରେ ପ୍ରତିଷ୍ଠା ହୋଇ ଗୁଣାତ୍ମକ ସେବା ଯୋଗାଇ ପାରିବ ।

ଯାହାହେଉ ଏହା ଦେଖାଯାଇଥିଲା ଯେ ଜିଜି ଆକ୍ଟ କେବଳ ସରକାରୀ ଜମି ଆବେଶନର ବିଧି ସଙ୍ଗତ କ୍ଷମତା ବିଷୟରେ ସ୍ପଷ୍ଟ କରେ । ଏହି ଅଧିନିୟମରେ କ୍ଷମତା ପ୍ରୟୋଗ କରିବା ପାଇଁ ପଥ ପ୍ରଦର୍ଶନ, ଉଦ୍ଦେଶ୍ୟ କିମ୍ବା ମାନଦଣ୍ଡ ବିଷୟରେ ବ୍ୟବସ୍ଥା ନାହିଁ । ପୁନର୍ବାର ଏହି ଆଇନ୍ ଅନୁଯାୟୀ ରାଜ୍ୟ ସରକାରଙ୍କ ଦ୍ୱାରା କୌଣସି ନିୟମ ପ୍ରସ୍ତୁତ କରାଯାଇ ନାହିଁ । ଏହି ଆଇନର ଅନୁଚ୍ଛେଦ 3 ରେ ଲିଜ୍ ଆବେଶନ / ରଦ୍ଦ କରିବାକୁ ସ୍ୱେଚ୍ଛାମତ କାର୍ଯ୍ୟ କରିବାର ଅଧିକାର ରାଜ୍ୟ ସରକାରଙ୍କୁ ଦିଆଯାଇଛି । ଏହା ହେଉଛି ସେହି ସ୍ୱେଚ୍ଛାମତ କାର୍ଯ୍ୟକରିବାର ଅଧିକାର ଯାହାବଳରେ ରାଜ୍ୟ ସରକାରଙ୍କର ସାଧାରଣ ପ୍ରଶାସନ ବିଭାଗ ସରକାରୀ ଜମି ଆବେଶନ କରିଛି ।

କୌଣସି ବର୍ଷିତ ନୀତି କିମ୍ବା ନିୟମ ଅନୁପସ୍ଥିତିରେ ଅତିରିକ୍ତ ବିଚାର କଲା ଜମି ବେଶନ କରିବାରେ ସାଧାରଣ ପ୍ରଶାସନ ବିଭାଗର ଭୂମିକାର ମୂଲ୍ୟାଙ୍କନ କରିବା ପାଇଁ ଓଡ଼ିଶା ସରକାରଙ୍କର ଜମି ବ୍ୟବହାର ନିୟମ

<sup>4</sup> ଭୁବନେଶ୍ୱରରେ ଜମି ଆବେଶନ ସମୟରେ ପ୍ରଚଳିତ ବଜାର ଦର ଅନୁସାରେ

1962(ଓଜିଏଲଏସ ଆକ୍ଟ) ଏକମାତ୍ର ମାନଦଣ୍ଡ । ପୁନର୍ବାର ଅତିର୍, ମଧ୍ୟ ଦେଖିଲା ସାଧାରଣ ପ୍ରଶାସନ ବିଭାଗର ନଥିପତ୍ରରେ ବହୁବାର ଓଜିଏଲଏସ ନିୟମ ସମ୍ବନ୍ଧରେ ତତ୍ ସହିତ ରାଜ୍ୟ ସରକାରଙ୍କର କାର୍ଯ୍ୟାବଳୀର ନାୟମରେ ସାଧାରଣ ପ୍ରଶାସନ ବିଭାଗ ଦ୍ୱାରା ସରକାରୀ ଜମିର ପ୍ରଶାସନକତା ଗଠିତ ହୋଇଥିଲା ।

ସାଧାରଣ ପ୍ରଶାସନ ବିଭାଗ କହିଥିଲା(ଜାନୁୟାରୀ 2013) ଜମି ଆବଣ୍ଟନ ପ୍ରଣାଳୀ ପାଇଁ କେବଳ ଜିଜି ଆକ୍ଟ ପ୍ରଯୋଜ୍ୟ, ଓଜିଏଲଏସ ଆକ୍ଟ ପ୍ରଯୋଜ୍ୟ ନଥିଲା । ଏହାକୁ ପ୍ରସ୍ଥାନ ସମ୍ମିଳନୀରେ ବାରମ୍ବାର ଦୋହରା ଯାଇଥିଲା ।

ଜିଜି ଆକ୍ଟରେ କୌଣସି ନିୟମର ପ୍ରସ୍ତୁତି ବିନା ଏବଂ ରାଜ୍ୟ ସରକାରଙ୍କର ଇଚ୍ଛାଧୀନ ନିୟମ ପାଇଁ କଥିତ ମାନଦଣ୍ଡର ଅଭାବରେ ଜମି ଆବଣ୍ଟନ ପ୍ରଣାଳୀ ତାର ସ୍ୱଚ୍ଛତାର ଅଭାବ ଏବଂ ସ୍ୱେଚ୍ଛାଚାରିତା ପ୍ରବଣ ଥିଲା । ଯେହେତୁ ଓଜିଏଲଏସ ଆକ୍ଟରେ ସରକାରୀ ଜମିର ବନ୍ଦୋବସ୍ତ ପାଇଁ ପରିଷ୍କାର ଭାବରେ ଉଲ୍ଲେଖିତ ହୋଇଥିଲା, ଅତିର୍ ଏହାକୁ ଏକ ମାନଦଣ୍ଡ ରୂପେ ବିଶ୍ୱାସକୁ ନେଇଥିଲା ।

ଯାହାହେଉ ସାଧାରଣ ପ୍ରଶାସନ ବିଭାଗର ଉତ୍ତର ଏବଂ ସରକାରଙ୍କର ମତାମତକୁ ଅତିର୍ ବିଚାରକୁ ନେଇ ଏହି ପ୍ରତିବେଦନରେ ସ୍ଥାନିତ କରିଥିଲା ।

### 2.1.10.1 ଜମି ଆବଣ୍ଟନ ନୀତିରେ କମିଟିର ଭୂମିକା

ଜମି ଆବଣ୍ଟନ ନୀତି ବ୍ୟବସ୍ଥିତ କରିବା ପାଇଁ ସଂସଦୀୟ ବ୍ୟାପାର ବିଭାଗରେ ସରକାର(ସେପ୍ଟେମ୍ବର 2008) ଏକ ମନ୍ତ୍ରୀମଣ୍ଡଳୀୟ ଉପ-କମିଟି ଗଠନ କରିଥିଲେ । କୁହାଯାଉଥିବା କମିଟି ରାଜସ୍ୱ ଓ ବିପର୍ଯ୍ୟୟ ପ୍ରଶମନ ବିଭାଗ ମନ୍ତ୍ରୀଙ୍କ ଅଧିକାରରେ ପୁନର୍ବାର ଗଠିତ(ଡିସେମ୍ବର 2009) ହୋଇଥିଲା । ଏଥିରେ ଜନସାଧାରଣ ପ୍ରଶାସନ ବିଭାଗର ସ୍ୱତନ୍ତ୍ର ସଚିବ ଆବାହକ ଭାବରେ ଏବଂ ଅନ୍ୟ ତିନିଜଣ<sup>5</sup> ମନ୍ତ୍ରୀ ସଭ୍ୟ / ସ୍ୱତନ୍ତ୍ର ନିମନ୍ତ୍ରିତ ଅତିଥି ଭାବରେ ଥିଲେ । ଭୁବନେଶ୍ୱରରେ ସରକାରୀ ଜମିର ବିକ୍ରୟ ସମ୍ବନ୍ଧୀୟ ପ୍ରସ୍ତାବ ଦେବା, ଅନୁକୃତ ନିର୍ମାଣକୁ ସମୀକ୍ଷା କରିବା ଏବଂ ବି.ଏମ.ସି ପରିସର ଭିତରେ ବିଭିନ୍ନ ବର୍ଗର ବ୍ୟକ୍ତିମାନଙ୍କ ସାମର୍ଥ୍ୟ ଅନୁସାରେ ଗୃହ ଯୋଗାଇବା ଉଦ୍ଦେଶ୍ୟରେ ଭୁବନେଶ୍ୱର ସହରରେ ସରକାରୀ ଜମି ଆବଣ୍ଟନ ନୀତି ବ୍ୟବସ୍ଥିତ କରିବା ପାଇଁ ଏହି କମିଟିର ଜନାଦେଶ ଥିଲା । ସମୀକ୍ଷା ସମୟରେ ଏହା ଦେଖାଯାଇଥିଲା ଯେ ପୂର୍ବ କମିଟି କିମ୍ବା ପରବର୍ତ୍ତୀ କମିଟି ନିରୁପିତ ହୋଇଥିବା ବିଷୟରେ କୌଣସି ପ୍ରସ୍ତାବ ପ୍ରଦାନ କରିନଥିଲେ । କମିଟିର କାର୍ଯ୍ୟକ୍ରମର ଖସତା ମଧ୍ୟ ମିଳିନଥିଲା । ସରକାରଙ୍କର ପ୍ରାରମ୍ଭିକ କାର୍ଯ୍ୟ ଅଭାବ ଯୋଗୁଁ ମୂଲ୍ୟବାନ୍ ଜମିର ପରିଚାଳନା ପାଇଁ ଆବଣ୍ଟନ ନୀତି ଗଠିତ ହୋଇ ନଥିଲା । ପୁନର୍ବାର 1952 ମସିହାରୁ ଯେତେବେଳେ ଜିଏ ବିଭାଗକୁ (ପୂର୍ବତନ ମନ୍ତ୍ରୀମଣ୍ଡଳୀୟ ବିଭାଗ) ଜମି ହସ୍ତାନ୍ତର ହୋଇଥିଲା ସାଧାରଣ ପ୍ରଶାସନ ବିଭାଗ କୌଶଳିକ ଯୋଜନା ପରି କୌଣସି ସ୍ୱତନ୍ତ୍ର ଜମି ବ୍ୟବହାର ଯୋଜନା, ବାର୍ଷିକ ଯୋଜନା, ଉନ୍ନୟନ ଯୋଜନା ଗଠନ କରି ନଥିଲା ।

ସାଧାରଣ ପ୍ରଶାସନ ବିଭାଗ ଉତ୍ତର ଦେଇଥିଲା ଯେ (ଫେବୃୟାରୀ 2013) ବିଭାଗ ଏକ ଜମି ଆବଣ୍ଟନ ନୀତି ପ୍ରସ୍ତୁତ କରିଥିଲା ଯାହାକି ମନ୍ତ୍ରୀମଣ୍ଡଳୀୟ ଉପକମିଟି ସମ୍ମୁଖରେ ରଖାଯାଇଥିଲା(ଜାନୁୟାରୀ 2013) । ଯାହାହେଉ ଅତିର୍ ହୋଇଥିବା ବର୍ଷଗୁଡ଼ିକ 2000-12 ରେ ବିଭାଗ ବିନା ନୀତି ନିୟମରେ କାର୍ଯ୍ୟକରୁଥିଲା ।

<sup>5</sup> ଶିଳ୍ପ, ଲକ୍ଷ୍ମୀ ଓ ଖଣି ମନ୍ତ୍ରୀ, ସଂସଦୀୟ ବ୍ୟାପାର ମନ୍ତ୍ରୀ, ଆଇନ ମନ୍ତ୍ରୀ, ଗ୍ରାମ୍ୟ ଉନ୍ନୟନ ମନ୍ତ୍ରୀ ଏବଂ ଗୃହ ଏବଂ ନଗର ଉନ୍ନୟନ ମନ୍ତ୍ରୀ ସ୍ୱତନ୍ତ୍ର ଆମନ୍ତ୍ରିତ ସଭ୍ୟ ଭାବରେ

**2.1.10.2 ସରକାରୀ ଜମିର କମ୍ପ୍ୟୁଟରୀକୃତ ବ୍ୟାପକ ତଥ୍ୟାବଳୀର ଅଭାବ**

ସରକାରୀ ଜମିର ପ୍ରଭାବୀ ପରିଚାଳନା ପାଇଁ ଭୁବନେଶ୍ୱର ମହାନଗର ନିଗମ କ୍ଷେତ୍ରରେ ଜମି ବଜାର ମୂଲ୍ୟର ଦ୍ରୁତ ବୃଦ୍ଧି ଯୋଗୁଁ ସରକାରୀ ଜମିର ସମ୍ପୂର୍ଣ୍ଣ ଶୁଦ୍ଧ, ଭରସା ଯୁକ୍ତ ଓ ଅଦ୍ୟାବଧି ତଥ୍ୟାବଳି ଏବଂ ହସ୍ତାନ୍ତର, ପଞ୍ଜୀକୃତ ଦିଆଯାଇଥିବା କିମ୍ବା ଅନୁକାର ପ୍ରବେଶ ହୋଇଥିବା, ଲଭ୍ୟ ସରକାରୀ ଜମିର ଅବସ୍ଥା ଜାଣିବା ମହତ୍ତ୍ୱ ପୂର୍ଣ୍ଣ ଅଟେ । କିନ୍ତୁ ଏହା ଜଣାଗଲା ଯେ ଯଦିଓ ସାଧାରଣ ପ୍ରଶାସନ ବିଭାଗ ଜମିର ପରିଚାଳନା ପଦ୍ଧତି ଆଧାରରେ ସୂଚନା ପ୍ରଦାନ ପାଇଁ ଏକ ଡେଟା ପେଜ୍ ଅନୁରକ୍ଷଣ କରିଥିଲେ, ଏହା ଜନସାଧାରଣଙ୍କୁ ଉପର ବର୍ଷର ଗୁରୁତ୍ୱପୂର୍ଣ୍ଣ ତଥ୍ୟ ଯୋଗାଇପାରି ନଥିଲା ।

ମୌଳିକ ତଥ୍ୟ ଏପରିକି ହସ୍ତାନ୍ତର / ପଞ୍ଜୀ ମାଧ୍ୟମରେ ଜମି ଆବେଦନ ପାଇଁ ଆବେଦନ ପତ୍ରର କ୍ରମିକ ସଂଖ୍ୟା ଆବେଦନ ପତ୍ରର ତାରିଖ, ଲିଜିଧାରୀଙ୍କ ନାମ ଓ ଠିକଣା, ଲିଜ୍ ହେଉଥିବା ଅଞ୍ଚଳ, ଉଦ୍ଦେଶ୍ୟ, ଆବେଦନର ସର୍ତ୍ତ ଓ ନିୟମାବଳୀ, ଦେୟର ପରିମାଣ ଓ ପରିଶୋଧିତ ଦେୟ ଏବଂ ବ୍ୟବହୃତ ଜମିର ଅବସ୍ଥା ଇତ୍ୟାଦି ଯାହା ଓଜିଏଲଏସ ଆକ୍ଟର ନିୟମ 1983( ନିୟମ 5) ଅନୁଯାୟୀ ଆବଶ୍ୟକ ତାହା ସାଧାରଣ ପ୍ରଶାସନ ବିଭାଗରେ ଉପଲବ୍ଧ ହୋଇ ନଥିଲା ।

ବିଭାଗ କହିଲେ (ଜାନୁୟାରୀ 2013) ଯେ, ବିଏମସି ଅଞ୍ଚଳରେ ଉପଲବ୍ଧ ହେଉଥିବା 15525 ଏକର ସରକାରୀ ଜମି ଏବଂ ଉପଲବ୍ଧ ସରକାରୀ ଜମି, ଜମି ଆବେଦନ, ସରକାରୀ ଜମିର ଜବର ଦଖଲ ଇତ୍ୟାଦିକୁ ନେଇ ଏକ ତାତ୍କାଳିନ ବିଭାଗରେ ଉପଲବ୍ଧ । ଏହାକୁ ଅପଡେଟ୍ କରିବା ପାଇଁ ଆବଶ୍ୟକୀୟ ପଦକ୍ଷେପମାନ ଗ୍ରହଣ କରା ଯାଉଅଛି । ଯାହାହେଉ ବିଭାଗ ଏହି ତାତ୍କାଳିନ ଅତିରକ୍ତ ପ୍ରଦର୍ଶନ କରିବାରେ ବିଫଳ ହୋଇଥିଲେ ।

**2.1.10.3 ବିଭିନ୍ନ ବ୍ୟବହାରକାରୀଙ୍କ ଚାହିଦା ଅନୁଯାୟୀ ଜମିର ଶ୍ରେଣୀଭୁକ୍ତକରଣ**

ସଠିକ ସହରୀକରଣ ଯୋଜନା କରିବା ପାଇଁ ଓଜିଏଲଏସ ନିୟମ 1983 ର ନିୟମ 3 ରେ ଧାର୍ଯ୍ୟ କରାଯାଇଛି ଯେ ସହରାଞ୍ଚଳରେ ଥିବା ସରକାରୀ ଜମିର ପୂର୍ବ ଗୁଡିକ ଏପରି ଭାଗ କରାଯିବ ଯାହାଦ୍ୱାରା ଗଳିଗୁଡିକୁ ସିଧାସଳଖ ଜନଗହଳରୁ ରକ୍ଷା କରାଯାଇପାରିବ ଏବଂ ନାଲଗୁଡିକ ପାଇଁ ଉପଯୁକ୍ତ ବ୍ୟବସ୍ଥାକୁ ନିର୍ଦ୍ଧିତ କରାଯାଇ ପାରିବ । ପୁନର୍ବାର ସହରାଞ୍ଚଳରେ ଥିବା ପୂର୍ବକୁ ପାଞ୍ଚଟି ଶ୍ରେଣୀରେ ବିଭକ୍ତ କରାଯାଇଛି ଯଥା- (i) ଗରିବ ଶ୍ରେଣୀର ଲୋକଙ୍କ ପାଇଁ ଆରକ୍ଷିତ ଜମି (ii) ମଧ୍ୟ ବିଭ ଶ୍ରେଣୀର ଲୋକଙ୍କ ପାଇଁ ଆରକ୍ଷିତ ଜମି (iii) ସରକାର ଓ ଅନ୍ୟ ଜନସାଧାରଣଙ୍କର ଭବିଷ୍ୟତ ଆବଶ୍ୟକତା ପାଇଁ ଜମି (iv) ସାଧାରଣ ନିଲାମରେ ଜମି ବନ୍ଦୋବସ୍ତ କରିବା ପାଇଁ ଜମି ଏବଂ (v) କ୍ଷୁଦ୍ର ଓ ମଧ୍ୟମ ଶ୍ରେଣୀ ଶିଳ୍ପ ପ୍ରତିଷ୍ଠା ନିମିତ୍ତ ଆରକ୍ଷିତ ଜମି । ଯେହେତୁ ବିଭାଗ ଭୁବନେଶ୍ୱର ମହାନଗର ନିଗମ ଅଞ୍ଚଳରେ ଥିବା ଜମିର ବର୍ଗିକରଣ କରିନଥିଲା, ସହରାଞ୍ଚଳରେ ଗରିବଙ୍କ ପାଇଁ କୌଣସି ଜମି ଆରକ୍ଷିତ ନଥିଲା । ସେମାନଙ୍କର ଉପସ୍ଥିତି ସର୍ବସାଧାରଣଙ୍କ ସ୍ୱାର୍ଥ ଦୃଷ୍ଟିରୁ, ସେମାନଙ୍କର ବେପାର ବାଣିଜ୍ୟ, ପେଷା ଏବଂ ଅନ୍ୟାନ୍ୟ ଯୁକ୍ତିଯୁକ୍ତ କାରଣରୁ ଜରୁରୀ ଥିବାସ୍ଥଳେ ଗରିବମାନେ ସହରରେ ବସବାସ କରିବାର ସୁବିଧାରୁ ବଞ୍ଚିତ ହୋଇଥିଲେ । ସହରୀ ଗରିବଙ୍କ ପାଇଁ ଜମି ଚିହ୍ନିତ ହୋଇ ନଥିବାରୁ ସରକାରୀ ଜମିର ଜବରଦଖଲ ଏବଂ ରାଜଧାନୀରେ ବର୍ତ୍ତିଗୁଡିକର ଉପସ୍ଥିତି ସମ୍ଭାବନାକୁ ଏତାଇ ଦିଆଯାଇ ପାରିବ ନାହିଁ । ଭୁବନେଶ୍ୱର ମହାନଗର ନିଗମ ଓ ୟୁ.ଏସ.ଏ.ଆଇ.ଡି ର ମିଳିତ ସହଯୋଗରେ କାର୍ଯ୍ୟକାରୀ ଫାୟାର(ଡି) ପ୍ରକଳ୍ପ ଭୁବନେଶ୍ୱର ମହାନଗର ନିଗମ ଅଞ୍ଚଳରେ 3.09 ଲକ୍ଷ ଗରିବ ଲୋକ ରହୁଥିବା 377 ଟି ବର୍ତ୍ତିର ଉନ୍ନତିକରଣ ପାଇଁ ଚିହ୍ନିତ (ଅଗଷ୍ଟ 2009) କରିଥିଲା । ଏହି ପୃଷ୍ଠ ଭୂମିରେ ଗରିବଙ୍କ ସହିତ ବୃହତ୍ତର ଲୋକଙ୍କର ଏକତ୍ର ବସବାସ ବ୍ୟତୀତ ଅନ୍ୟ ପଦ୍ଧା ନଥିଲା ।

ପୁନର୍ବାର ଏହା ଦେଖାଯାଇଥିଲା ଯେ, ଯାହା ହୋଇଥିବା 164ଟି (424.200 ଏକର) ମାମଲା ମଧ୍ୟରୁ 63 ଟି (154.473 ଏକର) ମାମଲାରେ ସ୍ୱଳ୍ପରେ ବିଭିନ୍ନ ବେସରକାରୀ ସଂଗଠନକୁ ହୋଟେଲ(9), ଚିକିତ୍ସାଳୟ(14), ଶିକ୍ଷାନୁଷ୍ଠାନ(14), ବ୍ୟକ୍ତିଗତ(12) ଏବଂ ଅନ୍ୟାନ୍ୟ(14)<sup>6</sup> ଯେଉଁମାନେ କି ଉପରବର୍ଣ୍ଣିତ ଶ୍ରେଣୀ (i),(ii),(iii) ଏବଂ (v)ରେ ଅନ୍ତର୍ଭୁକ୍ତ ନଥିଲେ ସେମାନଙ୍କୁ ଆବେଦନ କରାଯାଇଥିଲା ।

ବିଭାଗୀୟ ଉତ୍ତରରେ ଏହା କୁହାଯାଇଥିଲା(ଜାନୁୟାରୀ 2013) ଯେ ଜି.ଜି. ଆକ୍ଟରେ ଏପରି ବ୍ୟବସ୍ଥା ନଥିବାରୁ ବିଭିନ୍ନ ଉଦ୍ଦେଶ୍ୟ ପାଇଁ ସରକାରୀ ଜମିର ବର୍ଗିକରଣ କରାଯାଇ ନଥିଲା ।

ଏହା ପୂର୍ବରୁ କୁହାଯାଇଛି ଯେ ଜିଜି ଆକ୍ଟରେ କେବଳ ଜମି ଆବେଦନ ପାଇଁ ରାଜ୍ୟ ସରକାରଙ୍କର କର୍ତ୍ତୃତ୍ୱ ବିଷୟରେ ପରିଷ୍କାର ଭାବରେ କୁହାଯାଇଛି । ଏହି ବଳରେ କୌଣସି ଆଇନ୍ ତିଆରି ହୋଇନାହିଁ । ଏଣୁ ଏହି ଆକ୍ଟ ଆଧାରରେ ବିଭିନ୍ନ ଜମି ବ୍ୟବହାରକାରୀଙ୍କ ପାଇଁ ସରକାରୀ ଜମିର ଚିହ୍ନିତ କରଣ କରିବାକୁ ସରକାରଙ୍କର କୌଣସି ନୈତିକ ଦାୟିତ୍ୱ ନାହିଁ କହିବା ସମର୍ଥନୀୟ ନୁହେଁ ।

**2.1.10.4 ଜମି ଆବେଦନ ପ୍ରକ୍ରିୟାରେ ବହୁବିଧ ମାଧ୍ୟମର ସଂପୂର୍ଣ୍ଣ**

ସରକାର ଭୁବନେଶ୍ୱରରେ ସରକାରୀ ଜମିର ଆବେଦନ ପାଇଁ କୌଣସି ନୀତି ନିୟମ ପ୍ରଣୟନ କରି ନଥିଲେ । ଏହାଫଳରେ ବିବିଧ କର୍ତ୍ତୃପକ୍ଷ ଯଥା- ଭୁବନେଶ୍ୱର ଉନ୍ନୟନ କର୍ତ୍ତୃପକ୍ଷ (ବିଡିଏ) ଏବଂ ଓଡ଼ିଶା ଶିଳ୍ପ ଭିତ୍ତିଭୂମି ନିଗମ(ଇଡକୋ), ସାଧାରଣ ପ୍ରଶାସନ ବିଭାଗ ଇତ୍ୟାଦି ଜମିକୁ ଏକା ଉଦ୍ଦେଶ୍ୟରେ ଆବେଦନ କରୁଥିଲେ ।

ଅତିରିକ୍ତ ପରୀକ୍ଷାରୁ ଏହା ଜଣାପଡ଼ିଲା ଯେ, ଯଦିଓ ସାଧାରଣ ପ୍ରଶାସନ ବିଭାଗ ଇଡକୋକୁ ଶିଳ୍ପ ପ୍ରତିଷ୍ଠା ପାଇଁ ଏବଂ ବିଡିଏକୁ ବସବାସ ପାଇଁ ଜମି ଯୋଗାଇ ଦେଇଥିଲା, ସେମାନେ ମଧ୍ୟ ସାଧାରଣ ପ୍ରଶାସନ ବିଭାଗ ପରି ଶିକ୍ଷାନୁଷ୍ଠାନ, ହୋଟେଲ ଏବଂ ଚିକିତ୍ସାଳୟ ପାଇଁ ଜମି ଆବେଦନ କରୁଥିଲେ । ଏହି କର୍ତ୍ତୃପକ୍ଷମାନଙ୍କ ଦ୍ୱାରା ଆବେଦିତ ହୋଇଥିବା ଜମିର ତାଲିକା ତଳେ ଦିଆଗଲା ।

**ସାରଣୀ 1: 2001-12 ମଧ୍ୟରେ ବିଭିନ୍ନ କର୍ତ୍ତୃପକ୍ଷଙ୍କ ଦ୍ୱାରା ଆବେଦିତ ହୋଇଥିବା ଜମିର ବିବରଣୀ**

ଏକରରେ ସଂଖ୍ୟା (କେସ୍ ସଂଖ୍ୟା)

ଆବେଦନକାରୀଙ୍କ ନାମ	ଶିକ୍ଷାନୁଷ୍ଠାନ	ହୋଟେଲ	ଚିକିତ୍ସାଳୟ
ଜିଏ ବିଭାଗ	40.120(22)	22.448 (11)	93.901(17)
ଇଡକୋ	175.377 (64)	19.068 (53)	12.139 (04)
ବିଡିଏ	ଉପଲବ୍ଧ ନୁହେଁ	ଉପଲବ୍ଧ ନୁହେଁ	19.700 (01)
<b>ସମୁଦାୟ</b>	<b>215.497(86)</b>	<b>41.516 (64)</b>	<b>125.740(22)</b>

(ଉପ ସମୀକ୍ଷା ଦ୍ୱାରା ସଙ୍କଳିତ ସୂଚନା)

ଉପରୋକ୍ତ ବିଷୟରୁ ଏହା ଦେଖାଗଲା ଯେ, ଏହି କର୍ତ୍ତୃପକ୍ଷମାନେ ଭୁବନେଶ୍ୱରରେ ଏକା ଉଦ୍ଦେଶ୍ୟରେ ଜମି ଆବେଦନ କରିଛନ୍ତି । ବିଭିନ୍ନ ସେକ୍ଟର ପାଇଁ ଜମି ଆବେଦନର ଦାୟିତ୍ୱରେ କୌଣସି ସାମାଜିକ ହୋଇ ନଥିବାରୁ, ଦରଖାସ୍ତକାରୀମାନେ କୌଣସି ଗୋଟିଏ କର୍ତ୍ତୃପକ୍ଷକୁ ଭୁବନେଶ୍ୱରର ମୂଲ୍ୟବାନ ଜମିକୁ ଗ୍ରହଣ କରିବାକୁ ଏକା ଉଦ୍ଦେଶ୍ୟ କିମ୍ବା ପରିଯୋଜନା ପାଇଁ ଆବେଦନ କରୁଥିଲେ । ଏହି ତିନି କର୍ତ୍ତୃପକ୍ଷଙ୍କ ମଧ୍ୟରେ ସହମତିର ଏକକ

<sup>6</sup> ପୋଷା ନୟାପଲ୍ଲୀ କମ୍ୟୁନିଟି କେନ୍ଦ୍ର ଆସୋସିଏସନ, ପଞ୍ଜାବୀ ଆର୍ଯ୍ୟ ସମାଜନ ବିଲାଡ଼ି ଗୁରୁକୁଳ ସୋସାଇଟି ଅଫ ନେଚର ଏଜୁକେସନ ଆଣ୍ଡ ହେଲଥ ଅପ୍ରିଡି ଗ୍ରୁପ୍, ଆଇଏଏସ ଅଫିସର୍ସ ଆସୋସିଏସନ, ଭୁବନେଶ୍ୱର କ୍ଲବ୍, ବିବେକାନନ୍ଦ ମୋମୋରିଆଲ ସିଂକ୍ରାଇ ଏସଡି ଏନଜିଓ ଶ୍ରୀ ରାମକୃଷ୍ଣ ଆଶ୍ରମ, ଏଲ.ଆଇ.ସି.ଏଚ୍.ଏଲ୍ ଏଫ୍.ଏଲ୍ କେନ୍ଦ୍ର ଲିମିଟେଡ୍, ନିଳାଞ୍ଜଳ ନିଗମ(ଓଏଏଏଏସ)

ପ୍ରବେଶ ପଥ ନଥିବାରୁ ଏମାନଙ୍କ ଅଧିନରେ ଥିବା ଜମିଗୁଡ଼ିକ ସେମାନଙ୍କ ସ୍ୱତନ୍ତ୍ରତାରେ କୌଣସି ବିଧିବଦ୍ଧ ନିୟମ କିମ୍ବା ମାନଦଣ୍ଡ ବ୍ୟତୀତ ଆବେଦନ ହେଉଥିଲା ।

ସାଧାରଣ ପ୍ରଶାସନ ବିଭାଗ ଉତ୍ତର ଦେଲେ (ଜାନୁୟାରୀ 2013) ଯେ ବିଧି ଏବଂ ଇଡକୋ ସହିତ ଅନ୍ୟ ଏଜେନସିଗୁଡ଼ିକୁ ଜି.ଜି. ଆକ୍ଟ 1895 ଅନୁଯାୟୀ ଜମି ଆବେଦନ କରାଯାଇଥାଏ ଏବଂ ସେମାନେ ବିଭିନ୍ନ ଆଇନ୍ ବଳରେ ସେମାନଙ୍କ ଅଧିନରେ ଥିବା ଜମିକୁ ଆବେଦନ କରନ୍ତି ।

ଏହି ଉତ୍ତର ସମାକ୍ଷୀ ଯୁକ୍ତିକୁ ସମର୍ଥନ କଲା ଯେ, ଭୁବନେଶ୍ୱରରେ ବହୁବିଧ ଏଜେନସି ଦ୍ୱାରା ଏକା ଉଦ୍ଦେଶ୍ୟ ପାଇଁ ଜମି ଆବେଦନ କରାଯାଉଥିଲା ।

### 2.1.11 ସରକାରୀ ଜମିର ଆବେଦନ

ଲିଜ୍ ଆଧାରରେ ଜମିର ଆବେଦନ ପାଇଁ ସାଧାରଣ ପ୍ରଶାସନ ବିଭାଗ ଦ୍ୱାରା, ପ୍ରଚଳିତ ପ୍ରଥା ଅନୁଯାୟୀ, ଦରଖାସ୍ତଗୁଡ଼ିକ ତର୍କମା କଲାପରେ ଏସ.ଏସ.ସି.ଙ୍କ ସମ୍ମୁଖରେ ପରୀକ୍ଷା ଏବଂ ସୁପାରିଶ ପାଇଁ ଉପସ୍ଥାପିତ କରାଯାଏ । କିଛିରେ ରିହାତି ପାଇବାକୁ ଥିବା ମାମଲାଗୁଡ଼ିକୁ ସୁପାରିଶ ପାଇଁ କ୍ଷମତା ପ୍ରାପ୍ତ ଜମିଟି ନିକଟକୁ ପଠାଇ ଦିଆଯାଏ । ଶେଷରେ ଆବେଦନ ମାମଲା ଗୁଡ଼ିକ ମୁଖ୍ୟମନ୍ତ୍ରୀଙ୍କ ଦ୍ୱାରା ଅନୁମୋଦନ କରାଯାଏ । ଆବେଦନର ପ୍ରଣାଳୀ **ଅନୁକ୍ଷେପ 2.1.3** ରେ ବିସ୍ତୃତ ଭାବେ ବର୍ଣ୍ଣନା କରାଯାଇଛି ।

ସରକାରଙ୍କ ଦ୍ୱାରା ଜମି ଆବେଦନ ପ୍ରକ୍ରିୟା ସଂପର୍କିତ ମାମଲାଗୁଡ଼ିକ ନିମ୍ନରେ ଆଲୋଚନା କରାଗଲା ।

#### 2.1.11.1 ଆବେଦନ ପତ୍ର ଗୁଡ଼ିକୁ ଫର୍ମାଲ୍ୟା ପାଇଁ ନିଆଯାଇଥିବା ସମୟ

ଓଡ଼ିଶା ସରକାରଙ୍କର ଭୂ ବନ୍ଦୋବସ୍ତ ଆଇନ 1983ର ନିୟମ 5ରେ ସରକାରୀ ଜମି ପାଇଁ ଦରଖାସ୍ତର ମାମାଂସା ପଦ୍ଧତିର ରୂପରେଖ ଉପରେ ଅନୁବନ୍ଧିତ କରାଯାଇଛି ଯେ, ଦରଖାସ୍ତ ଗ୍ରହଣ କରା ହେବା ପରେ ସେଗୁଡ଼ିକୁ ଗୋଟିଏ ଅଭିଲେଖ ବହି(ରେଜିଷ୍ଟର)ରେ କ୍ରମାନ୍ୱୟରେ ପଞ୍ଜିକୃତ କରାଯାଇ ପ୍ରତ୍ୟେକ ଦରଖାସ୍ତ ପ୍ରସଙ୍ଗରେ ପ୍ରଚଳିତ ନଥିବୁକୁ ସ୍ୱତ୍ତ୍ୱ ନକସା ଉପରେ ସତ୍ୟାପନ କରାଯିବ ଏବଂ ଯେଉଁ ଉଦ୍ଦେଶ୍ୟରେ ଦରଖାସ୍ତ କରାଯାଇଛି ତାହା ଉପରେ ଯୋଗ୍ୟତା ନିର୍ଦ୍ଧାରଣ କରାଯିବ ।

ଅତିରିକ୍ତ ନିରୀକ୍ଷଣ କଲା ଯେ ବିଭାଗ ଆବେଦନ ପାଇଁ ଗ୍ରହଣ କରିଥିବା ଦରଖାସ୍ତଗୁଡ଼ିକ ମଧ୍ୟରୁ କେଉଁଗୁଡ଼ିକ ଆବେଦନ ପାଇଁ ବିଚାରକୁ ନିଆଗଲା, କେଉଁଗୁଡ଼ିକରେ ପ୍ରକୃତ ଆବେଦନ କରାଗଲା ଏବଂ କେଉଁଗୁଡ଼ିକୁ ଖାରଜ କରାଗଲା ତାହାର ଏକ ପଞ୍ଜିକୃତ ତାଲିକା କରାଯାଉ ନଥିଲା । ଏଣୁ ଜମି ଆବେଦନ ପାଇଁ ଦରଖାସ୍ତଗୁଡ଼ିକର ଫର୍ମାଲ୍ୟା ଏକ ନିର୍ଦ୍ଦିଷ୍ଟ ନିୟମ ଉପରେ ପର୍ଯ୍ୟବେଷିତ ନଥିଲା । ସମାକ୍ଷୀରୁ ଏହା ମଧ୍ୟ ଜଣାଗଲା ଯେ ଆବେଦନର ପର୍ଯ୍ୟାଲୋଚନା ପାଇଁ ଏକ ନିର୍ଦ୍ଦିଷ୍ଟ ସମୟ ସୀମା ନଥିଲା ।

164ଟି ନମୁନା ଯାଞ୍ଚରୁ ଜଣାଗଲା ଯେ 63ଟି ଆବେଦନ ମାମଲାରେ ବ୍ୟକ୍ତିଗତାଣ୍ଡ ଏବଂ ବେସରକାରୀ ଅନୁଷ୍ଠାନକୁ ଜମି ଆବେଦନ ହୋଇଥିଲା, ଯାହାମଧ୍ୟରୁ 16ଟି ମାମଲା ଏକ ବର୍ଷ ମଧ୍ୟରେ ଫର୍ମାଲ୍ୟା ହୋଇଥିବା ବେଳେ, 47 ଟି ମାମଲା ଏକ ବର୍ଷରୁ 24 ବର୍ଷ ମଧ୍ୟରେ ଫର୍ମାଲ୍ୟା ହୋଇଥିଲା । ଏହା ତଳେ ଦିଆଯାଇଥିବା ସାରଣୀରେ ଦର୍ଶାଯାଇଛି ।

ସାରଣୀ 2 : ସମୟ ମଧ୍ୟରେ ଆବଶ୍ୟକ ମାମଲାକ ପାଇଁ ଦିଆଯାଇଥିବା ବିବରଣୀ

ବର୍ଗୀକରଣ	ଏକବର୍ଷରୁ କମ୍	ଏକରୁ ପାଞ୍ଚ ବର୍ଷ ମଧ୍ୟରେ	ପାଞ୍ଚରୁ ଦଶ ବର୍ଷ ମଧ୍ୟରେ	ଦଶ ବର୍ଷରୁ ଅଧିକ	ମୋଟ
ଡାକ୍ତରଖାନା	5	8	0	1	14
ଶିକ୍ଷା ଅନୁଷ୍ଠାନ	3	8	2	1	14
ହୋଟେଲ	3	6	0		9
ବ୍ୟକ୍ତି ବିଶେଷ	0	6	1	5	12
ଅନ୍ୟାନ୍ୟ	5	7	0	2	14
<b>ମୋଟ</b>	<b>16</b>	<b>35</b>	<b>3</b>	<b>9</b>	<b>63</b>

(ଉତ୍ସ: ସାଧାରଣ ପ୍ରଶାସନ ବିଭାଗର ନଥିପତ୍ରରୁ ସମୀକ୍ଷା ଦ୍ୱାରା ସଂକଳିତ)

ଅତିରିକ୍ତ ଦେଖିଲା ଯେ 16 ଟି ମାମଲାରେ ଜମି ଆବଶ୍ୟକ ଏକ ବର୍ଷ ମଧ୍ୟରେ ହୋଇଥିବା ସ୍ଥଳେ, ସାଧାରଣ ପ୍ରଶାସନ ବିଭାଗ ଚାରୋଟି ମାମଲାରେ ତିନି ମାସ ମଧ୍ୟରେ ଜମି ଆବଶ୍ୟକ କରିଥିଲା ଯଦିଓ ଏହାଦ୍ୱାରା କୌଣସି ସର୍ବସାଧାରଣଙ୍କ ଉଦ୍ଦେଶ୍ୟରେ କାର୍ଯ୍ୟକାରୀ ହୋଇନଥିଲା । ସେହିପରି 47 ଟି ଏକ ବର୍ଷରୁ ଅଧିକ ବିଳମ୍ବିତ ମାମଲା ମଧ୍ୟରୁ ଦୁଇଟି ବିଦ୍ୟାଳୟ ସେମାନଙ୍କର ଦରଖାସ୍ତ କରିବାର ସାତ ବର୍ଷ ପରେ ମଧ୍ୟ ଜମି ଆବଶ୍ୟକ ହୋଇ ନଥିଲା ଏବଂ ଗୋଟିଏ ମାମଲାରେ ସେମାନଙ୍କର ଆବେଦନ ପତ୍ର ପାଇବାର 24 ବର୍ଷ ବିଳମ୍ବରେ ଆବଶ୍ୟକ କରାଯାଇଥିଲା । ଆବଶ୍ୟକ ମାମଲାରେ ନିଆଯାଉଥିବା ସମୟ ନିମ୍ନରେ ପ୍ରଦତ୍ତ ହେଲା :

ସାରଣୀ-3 ସାତଟି ମାମଲାରେ ଜମି ଆବଶ୍ୟକ ପାଇଁ ନିଆଯାଇଥିବା ସମୟ

କ୍ରମିକ ସଂଖ୍ୟା	ଆବଶ୍ୟକ ନାମ	ଦରଖାସ୍ତର ତାରିଖ	ଆବଶ୍ୟକର ତାରିଖ	ନିଆଯାଇଥିବା ସମୟ	ଆବଶ୍ୟକ ଜମିର ପରିମାଣ(ଏକରରେ)
1	ରୁଟ୍ କର୍ପୋରେସନ ଲିମିଟେଡ	18.10.2004	04.12.2004	47 ଦିନ	1.708
2	ସାଉଥ ପ୍ୟାକ୍ ହୋଟେଲ ପ୍ରା ଲିଃ	03.11.1998	28-12-1998	56 ଦିନ	1.010
3	ମେ ଫେୟାର ହୋଟେଲ ଏବଂ	17.12 .1999	26.02.2000	71 ଦିନ	3.237
4	ଶ୍ରୀ ନରସିଂହ ମିଶ୍ର	13.12.1999	07.03.2000	85 ଦିନ	0.041
5	ଏକାମ୍ର ସରସ୍ୱତୀ ଶିଶୁ ମନ୍ଦିର, କପିଳ ପ୍ରସାଦ	11. 11.2000	09.05.2008	7 ବର୍ଷ 6 ମାସ	1.005
6	ବୁକ୍ସ୍ ସ୍କୁଲ ଭାରତପୁର	30.08.2000	28.05.2008	7 ବର୍ଷ 9 ମାସ	1.000
7	ଲିଭିଙ୍ଗ୍ କର୍ଣ୍ଣଲ ପି.ସି.ଜେନା	01.03.1986	26.04.2010	24 ବର୍ଷ	0.055

(ଉତ୍ସ- ସାଧାରଣ ପ୍ରଶାସନ ବିଭାଗର ରେକର୍ଡରୁ ସମୀକ୍ଷା ଦ୍ୱାରା ସଂକଳିତ)

ପୁନର୍ବାର ରୁଟ୍ କର୍ପୋରେସନ ଲିମିଟେଡ ଯିଏକି ଭାରତୀୟ ହୋଟେଲ କମ୍ପାନୀ ଲିମିଟେଡର ଏକ ସହାୟକ ସଂସ୍ଥା, ତାହା(18 ଅକ୍ଟୋବର 2004) ରେ ସାମନ୍ତପୁରୀ ଅଞ୍ଚଳରେ ଏକ ହୋଟେଲ ପ୍ରତିଷ୍ଠା କରିବା ଉଦ୍ଦେଶ୍ୟରେ ଜମି ଆବଶ୍ୟକ କରିବା ପାଇଁ ଆବେଦନ କରିଥିଲା । ହୋଟେଲଟି ସଂପୂର୍ଣ୍ଣ ବାଣିଜ୍ୟିକ ଭିତ୍ତିରେ ଚାଲିଥିଲା ଏବଂ ବଜାର ଦର 2.25 କୋଟି ଥିବାବେଳେ ଏହା ଉପରେ ଏକର ପିଛା 75 ଲକ୍ଷ ପ୍ରିମିୟମ୍ ଧାର୍ଯ୍ୟ କରିବା ବିବେକ ପୂର୍ଣ୍ଣ ନଥିଲା । ଏସ.ଏସ.ସି 1.708 ଏକର ଜମି ଆବଶ୍ୟକ ପାଇଁ ସୁପାରିଶ କରିଥିଲେ(23 ନଭେମ୍ବର 2004) ମଧ୍ୟ ସରକାରଙ୍କ ଦ୍ୱାରା ସେହି ଅଞ୍ଚଳର ଜମିର ପ୍ରଚଳିତ ମୂଲ୍ୟ ନିରୂପଣ କରା ନଯାଇ ଅନୁମୋଦନ କରାଗଲା ଏବଂ ରୁଟ୍ କର୍ପୋରେସନ ଲିମିଟେଡ ସପକ୍ଷରେ ଆବଶ୍ୟକ କରାଗଲା(ଡିସେମ୍ବର 2004) । ଦରଖାସ୍ତ ଗ୍ରହଣର 47 ଦିନ ମଧ୍ୟରେ ସଂପୂର୍ଣ୍ଣ ପ୍ରକ୍ରିୟାକରଣ କାର୍ଯ୍ୟ ଶେଷ ହୋଇ ଆବଶ୍ୟକ ରୁଡ୍ଗଠ ହୋଇଥିଲା । ଅପରପକ୍ଷେ କପିଳପ୍ରସାଦ ସ୍ଥିତ ସରସ୍ୱତୀ ଶିଶୁ ମନ୍ଦିର(ନଭେମ୍ବର 2000) ଏବଂ ଭାରତପୁରସ୍ଥିତ

ବୁଦ୍ଧିମତ୍ ସ୍ତୁଳ ଜମି ଆବଣ୍ଟନ ପାଇଁ ଆବେଦନ(ଅଗଷ୍ଟ 2000) କରିଥିଲେ ଏବଂ ସାତ ବର୍ଷର ଅବଧି ପରେ ସେମାନଙ୍କୁ ଯଥାକ୍ରମେ 1.005 ଏକର ଏବଂ 1.000 ଏକର ଜମି ଆବଣ୍ଟନ କରାଯାଇଥିଲା(ମେ 2008) ।

ଘଟଣାକୁ ସ୍ୱୀକାର କରି, ବିଭାଗ ଉତ୍ତର ପ୍ରଦାନ( ଫେବୃୟାରୀ 2013) କଲା ଯେ, ମାମଲାଗୁଡ଼ିକରେ ଭିନ୍ନତା ଥିବାରୁ ଦରଖାସ୍ତଗୁଡ଼ିକ ଏକ ସମୟରେ ଫର୍ସଲ ହୋଇପାରି ନଥିଲା । ବିଭାଗ ବିଲମ୍ବ ପାଇଁ କେତେଗୁଡ଼ିଏ କାରଣ ଦର୍ଶାଇଥିଲା ଯଥା- ସ୍ଥିର ହୋଇଥିବା ସ୍ଥାନକୁ ଗ୍ରହଣ କରିବାକୁ ଆବଣ୍ଟିତ ବ୍ୟକ୍ତିମାନଙ୍କର ଅନିଚ୍ଛା, ସ୍ଥିର କରାଯାଇଥିବା ସ୍ଥାନରୁ ଜବର ଦଖଲକାରୀଙ୍କୁ ଉଚ୍ଛେଦ ଏବଂ ଅର୍ଥନୈତିକ ଦୁରାବସ୍ଥା ହେତୁ ଆବଣ୍ଟନ ବିଲମ୍ବିତ କରିବା ପାଇଁ ଆବେଦନକାରୀମାନଙ୍କର ମୌଖିକ ଅନୁରୋଧ ଇତ୍ୟାଦି ବିଭାଗ ମଧ୍ୟ କହିଥିଲା ଯେ ଦଶ ବର୍ଷରୁ ଉର୍ଦ୍ଧ୍ୱ ବିଲମ୍ବିତ ହୋଇଥିବା ମାମଲାଗୁଡ଼ିକର କାରଣ ରେକର୍ଡରେ ଲିଖିତ ହୋଇ ନଥିବାରୁ, କେଉଁ ପରିସ୍ଥିତି ଏହା ବିଲମ୍ବିତ ହେଲା ବିନା ଅନୁସନ୍ଧାନରେ କୁହାଯାଇ ପାରିବ ନାହିଁ । ପୁନର୍ବାର କେତେକ ମାମଲାରେ ଆବେଦନକାରୀଙ୍କର ମୌଖିକ ଅନୁରୋଧକୁ ମଧ୍ୟ ଗ୍ରହଣ କରାଯାଇଥାଏ ।

ଏହି ଉତ୍ତର ଯୁକ୍ତିଯୁକ୍ତ ନୁହେଁ, ଯେହେତୁ ସ୍ଥାନ ଚୟନ କମିଟି ଦ୍ୱାରା ସର୍ବସାଧାରଣଙ୍କ ସ୍ୱାର୍ଥକୁ ବିଚାରକୁ ନେଇ ସ୍ଥାନ ଚିହ୍ନିତ କରାଯାଉଥିଲା, ଏହା ଆବେଦନକାରୀଙ୍କର ଅଧିକାର ହୋଇପାରିବ ନାହିଁ । ପ୍ରବର୍ତ୍ତନ କଲର ଅଭାବରେ ଜବର ଦଖଲ ଉଚ୍ଛେଦ ନ ହୋଇ ପାରିବା ଆବଣ୍ଟନ ବିଲମ୍ବ ଏକ କାରଣ ହୋଇପାରିବ ନାହିଁ । ପ୍ରଥମେ ଜବର ଦଖଲରେ ଥିବା ଜମି ଆବଣ୍ଟନ ପାଇଁ ସ୍ଥିର ହେବା ମଧ୍ୟ ଉଚିତ୍ ନୁହେଁ । ଏହି ଜମିକୁ ଅଧିକାରକୁ ଆଣିବା ଯେ କେବଳ ଅନଧିକୃତ ନୁହେଁ, ସର୍ବସାଧାରଣଙ୍କ ସ୍ୱାର୍ଥ ଦୃଷ୍ଟିରୁ ଏହାର ବ୍ୟବହାର ବାରଣୀୟ ମଧ୍ୟ ।

**2.1.11.2 ଚିହ୍ନିତ ହୋଇଥିବା ଅଞ୍ଚଳର ଜମିକୁ ଉଲ୍ଲଙ୍ଘନ କରି ଜମି ଆବଣ୍ଟନ କରିବା**

ବାସପୋଯୋଗୀ, ବାଣିଜ୍ୟିକ, ଶିଳ୍ପ କିମ୍ବା ଅନ୍ୟ ଉଦ୍ଦେଶ୍ୟ ପାଇଁ ଜମି ଆରକ୍ଷଣ କରିବାକୁ ସରକାରଙ୍କୁ ଓ.ଜି.ଏଲ.ଏସ୍ ଆକ୍ଟ 1962 ର ଧାରା 3 ଅନୁସାରେ କ୍ଷମତା ଦିଆଯାଇଛି । କିନ୍ତୁ ସାଧାରଣ ପ୍ରଶାସନ ବିଭାଗ ଅଧିନରେ ଥିବା ଜମି ମଧ୍ୟରୁ ଏହି ଉଦ୍ଦେଶ୍ୟ ପାଇଁ ରାଜଧାନୀରେ କୌଣସି ଜମି ଚିହ୍ନିତ ହୋଇ ନଥିଲା । ଯାହାହେଉ ଜମି ଆବଣ୍ଟନ ପୂର୍ବରୁ ସାଧାରଣ ପ୍ରଶାସନ ବିଭାଗ ଜମି ବ୍ୟବହାର ଅଞ୍ଚଳ ଜାଣିବା ପାଇଁ ବିତିଏ ଦ୍ୱାରା ପ୍ରସ୍ତୁତ ବ୍ୟାପକ ଉନ୍ମୟନ ଯୋଜନାକୁ ଗ୍ରହଣ କରିବାର ଥିଲା । 164ଟି ପରୀକ୍ଷା କରାଯାଉଥିବା ମାମଲା ମଧ୍ୟରୁ ଏହା ଦେଖାଯାଇଥିଲା ଯେ ସାତଟି ମାମଲାରେ (ଚାରୋଟି ମାମଲା ହୋଟେଲ ପାଇଁ, ଗୋଟିଏ ଲେଖାଏଁ ଅତିଥି ଭବନ, ଗୃହ ନିର୍ମାଣ ପ୍ରୋଜେକ୍ଟ ଏବଂ ବ୍ୟକ୍ତି ବିଶେଷ ଆବଣ୍ଟନ ପାଇଁ) 21.430 ଏକର ଜମି ବ୍ୟବହାର ଅଞ୍ଚଳକୁ ଉପେକ୍ଷା କରି(ଛଅଟି ମାମଲା) ଏବଂ ବର୍ଗୀକରଣକୁ ଉପେକ୍ଷା କରି ଆବଣ୍ଟନ ହୋଇଥିଲା । ସବିଶେଷ ବିବରଣୀ ନିମ୍ନରେ ଥିବା ସାରଣୀରେ ଦିଆଗଲା ।

ସାରଣୀ-4 ଜମି ବ୍ୟବହାର ଅଞ୍ଚଳରେ ପରିବର୍ତ୍ତନ ଦର୍ଶାଉଥିବା ବିବରଣୀ

କ୍ର.ସଂ	ଜମି ଆବଣ୍ଟିତ ବ୍ୟକ୍ତିମାନଙ୍କ ନାମ	ଆବଣ୍ଟିତ କ୍ଷେତ୍ର (ଏକରରେ)	ଆବଣ୍ଟନର ଉଦ୍ଦେଶ୍ୟ	ସିଦ୍ଧିପ ଅନୁଯାୟୀ ଅଞ୍ଚଳର ନାମ
1	ଲକ୍ଷ୍ମୀା ଫ୍ରାଙ୍କଲିନ୍ ହସପିଟାଲ (ପ୍ରା)ଲିଃ	1.000	ହୋଟେଲ	ଖାଲିଥିବା ବ୍ୟବହାର ଯୋଗ୍ୟ ଅଞ୍ଚଳ
2	କାବାନା ହୋଟେଲ ମ୍ୟାନେଜମେଣ୍ଟ (ପ୍ରା)ଲିଃ	7.541	ହୋଟେଲ କମ୍ ହସପିଟାଲଟି ଏବଂ ବିଜିନେସ୍ ମ୍ୟାନେଜମେଣ୍ଟ ଇନଷ୍ଟିଚ୍ୟୁଟ	ଉଦ୍ୟାନ ଉପଯୋଗୀ ଅଞ୍ଚଳ
3	ଆଇଟିସି ସୋନାର ବଙ୍ଗଳା ସେରାଟନ୍ ହୋଟେଲ ଆଣ୍ଡ ଟାଉର	5.124	ହୋଟେଲ	ଉଦ୍ୟାନ ଉପଯୋଗୀ ଅଞ୍ଚଳ
4	ହୋଟେଲ ଆୟାସାତାର ଇଣ୍ଡର ନ୍ୟାସନାଲ / ସାଉଥପ୍ୟାକ	1.010	ହୋଟେଲ	ବାସ ଉପଯୋଗୀ ଅଞ୍ଚଳ
5	ପୋଷ୍ଟା ଇଣ୍ଡିଆ ଏଲଟିଡି	1.700	ସିଏମଟି ରେସିଡେନ୍ସ କମ୍	ବାଣିଜ୍ୟିକ ଉପଯୋଗୀ



			ଗେଷ୍ଟହାଉସ	ଅଞ୍ଚଳ
6	ଏଲଆଇସି ଏଟଏମଏଲ କେୟାର ହୋମସ ଏଲଟି	5.000	ହାଇସିଙ୍ଗ ପ୍ରୋଜେକ୍ଟ	ବାଣିଜ୍ୟିକ ଉପଯୋଗୀ ଅଞ୍ଚଳ
7	ସାର୍ପିକ ବେହୁରିଆ ଆଣ୍ଡ ବ୍ରଦର୍ସ	0.055	ରେସିଡେନସିଆଲ	ରାଷ୍ଟ୍ରା କିସମ
	<b>ମୋଟ</b>	<b>21.430</b>		

(ଉତ୍ସ: ସାଧାରଣ ପ୍ରଶାସନ ବିଭାଗର ରେକର୍ଡରୁ ସମୀକ୍ଷା ଦ୍ୱାରା ସଂକଳିତ)

କେତେକ ମାମଲା ଯେଉଁଠାରେ କି ବ୍ୟବହାରିକ ଜମି ଅଞ୍ଚଳ ସଂଶ୍ଳିଷ୍ଟ ନଥିଲା ତାହା ନିମ୍ନରେ ଆଲୋଚନା କରାଗଲା ।

- ଲକ୍ଷ୍ମୀ ଫ୍ରାଙ୍କଲିନ୍ ହଷ୍ଟିଟାଲଟି ପ୍ରାଇଭେଟ୍ ଲିମିଟେଡକୁ ବଜେଟ ହୋଟେଲ ପ୍ରତିଷ୍ଠା ପାଇଁ ବିତିଏର ଗ୍ରାହ୍ୟମଣ୍ଡଳ ରୂପ ନିରୂପଣ ବିନା (ଡିସେମ୍ବର 2006) ରେ 1.000 ଏକର ପରିମିତ ଜମି ଆବଣ୍ଟିତ କରାଯାଇଥିଲା । ପରବର୍ତ୍ତୀ ସମୟରେ ବିତିଏ ସାଧାରଣ ପ୍ରଶାସନ ବିଭାଗକୁ ଜଣାଇଥିଲା (ମେ 2007) ଯେ କଥିତ ଅଞ୍ଚଳଟି ସାମୁହିକ ଉନ୍ନୟନ ନକ୍ସା ଅନୁସାରେ ଉନ୍ନତ ସ୍ଥାନ ଭାବରେ ଦର୍ଶାଯାଇଥିଲା । ତେଣୁ ଏହା ଉପରେ ହୋଟେଲ ନିର୍ମାଣ ଅନୁଜ୍ଞେୟ ନଥିଲା ।



ଲକ୍ଷ୍ମୀ ଫ୍ରାଙ୍କଲିନ୍ ହଷ୍ଟିଟାଲଟି ପ୍ରାଇଭେଟ୍ ଲିମିଟେଡକୁ

ଯାହାହେଉ ରାଜସ୍ୱ ନିରୀକ୍ଷକଙ୍କ ସହିତ ଯୁଗ୍ମ ବାସ୍ତବ ନିରୀକ୍ଷାରୁ ଜଣାଗଲା (ଜୁନ୍ 2012) ଯେ ଆବଣ୍ଟିତ ଜାଗା ଉପରେ ନିର୍ମାଣ କାର୍ଯ୍ୟ ଶେଷ ସୋପାନରେ ପହଞ୍ଚିଛି । ଏହା ମଧ୍ୟ ଅବଲୋକିତ ହେଲା ଯେ ସରକାର ଯେତେବେଳେ ଏହି ଅଞ୍ଚଳକୁ ଅନୁକମ୍ପା ଦେଖାଇଲେ ବଜାର ଦର ବିଚାରକୁ ନ ନେଇ ଜମି ଆବଣ୍ଟନରେ 1.29 କୋଟିର କ୍ଷତି ସହିଲେ ।

ବିଭାଗ ଉତ୍ତର ଦେଲେ (ଜାନୁୟାରୀ 2013) ଯେ କଥିତ ସ୍ଥାନ ପୂର୍ବରୁ ଖୋଲା ଜାଗା ପାଇଁ ଉଦ୍ଦିଷ୍ଟ ଥିଲା ଯାହାକି ନୂତନ ସିଡିପିରେ ଆନୁଷ୍ଠାନିକ ବ୍ୟବହାର ପାଇଁ ପରିବର୍ତ୍ତନ ହୋଇଥିଲା ଯେଉଁଠାରେ ହୋଟେଲ କରିବା ଅନୁଜ୍ଞେୟ । ଉତ୍ତର ଯୁକ୍ତିଯୁକ୍ତ ନୁହେଁ ଯେହେତୁ ଜମି ଆବଣ୍ଟନ ସମୟରେ(2006) ସେହି ଅଞ୍ଚଳ ଖୋଲା ସ୍ଥାନ ପାଇଁ ଉଦ୍ଦିଷ୍ଟ ଥିଲା ଏବଂ ନୂଆ ସିଡିପି କେବଳ 2010 ମସିହାରୁ ଆନୟନ ହେଲା ।

- ବିଭାଗ ଜମିର ବ୍ୟବହାର ମଣ୍ଡଳ ନିରୂପଣ ନକରି ଆଇଟିସି ସୋନାର ବାଙ୍ଗଲା ସେରାଟନ୍ ହୋଟେଲସ ଏବଂ ଟାଉର୍ସ, କଲିକତାକୁ 5.124 ଏକର ପରିମିତ ଜମି ଆବଣ୍ଟନ କଲେ । ପରବର୍ତ୍ତୀ ସମୟରେ ଯେତେବେଳେ ଜମିର ବ୍ୟବହାର ମଣ୍ଡଳ ନିରୂପଣ ଉଦ୍ଦେଶ୍ୟରେ ବିଭାଗ ଦ୍ୱାରା ବିତିଏକୁ ଜମିର ପ୍ଲଟ ନମ୍ବର ନକ୍ସା କାଟିବାକୁ ନିଆଗଲା, ବିତିଏ(ମାର୍ଚ୍ଚ 2009)ରେ ସେ କାମ କରିବାକୁ ଅନିଚ୍ଛା ପ୍ରକାଶ କଲା ଏବଂ ବ୍ୟକ୍ତ କଲା ଯେ କଥିତ ସ୍ଥାନ ଉଦ୍ୟାନ କୃଷି ପାଇଁ ଉଦ୍ଦିଷ୍ଟ ଥିବାରୁ ସେଠାରେ ଦଶ ମିଟର ଉଚ୍ଚରୁ ଉର୍ଦ୍ଧ୍ୱ ନିର୍ମାଣ ଉପରେ କଟକଣା ରହିଛି । ଏଣୁ ବିଭାଗ ଜମି ଆବଣ୍ଟନ ବେଳେ କେବଳ କ୍ଷେତ୍ରୀୟ ନିୟନ୍ତ୍ରଣକୁ ଅନାଦାର କରି ନଥିଲା ବରଂ ଜମିର ବଜାର ମୂଲ୍ୟ ଏକର ପ୍ରତି 1.50 କୋଟି ଟଙ୍କା ବଦଳରେ ନିମ୍ନର ଦର ଏକର ପ୍ରତି 35 ଲକ୍ଷ ପ୍ରିମିୟମ ଧାର୍ଯ୍ୟ ଫଳରେ ସରକାରଙ୍କର 5.90 କୋଟି ଟଙ୍କା କ୍ଷତି ହେଲା । ସେ ଜମି ଏବେ ମଧ୍ୟ ଖାଲି ଅଛି(ଜୁନ୍ 2012) ।

ବିଭାଗ ଉତ୍ତର(ଜାନୁୟାରୀ 2013)ଦେଲା ଯେ ସ୍ଥାନ ଚୟନ କମିଟି ଯେଉଁଥିରେ ବିତିଏର ଯୋଜନା ସଭ୍ୟ ଜଣେ ସଭ୍ୟ ଭାବରେ ଥିଲେ ତାଙ୍କରି ଅନୁମୋଦନ କ୍ରମେ ଏହା ଆବଶ୍ୟକ କରାଯାଇଥିଲା । ଉତ୍ତର ଠିକ୍ ନଥିଲା ଯେହେତୁ ବିତିଏର ଯୋଜନା ସଭ୍ୟ ଯିଏକି ସ୍ଥାନ ଚୟନ କମିଟିର ଜଣେ ସଭ୍ୟ ଥିଲେ ବିଭାଗ କେବଳ ତାଙ୍କରି ମତାମତ ଲୋଡ଼ିଥିଲା । ବିତିଏର ଯୋଜନା ସଭ୍ୟଙ୍କର ବ୍ୟକ୍ତିଗତ ମତାମତ ଆଧାରରେ ଆଞ୍ଚଳିକ ନିୟନ୍ତ୍ରଣ ନୀୟମରେ ଥିବା ଜମି ବ୍ୟବହାର ଯୋଜନାକୁ ଉଲ୍ଲଙ୍ଘନ କରାଯାଇପାରିବ ନାହିଁ ଯାହା ସ୍ଵେଚ୍ଛାଚାରିତାର ସୁଯୋଗ ସୃଷ୍ଟି କରେ ।

- ମୁନିର୍ 8 ଆଖପାଖରେ 2.000 ଏକର ଜମି ଆବଶ୍ୟକ ପାଇଁ ଗୋଟିଏ ଦରଖାସ୍ତ ଉପରେ ସରକାରଙ୍କ ସୁପାରିଶ କ୍ରମେ ଜମିର କିସମକୁ ଆବାସିକରୁ ବାଣିଜ୍ୟିକକୁ ପରିବର୍ତ୍ତନ କରି ଆୟାସାତର ଇଣ୍ଟରନ୍ୟାସନାଲକୁ 1.010 ଏକର ଜମି ଆବଶ୍ୟକ କରାଗଲା । ସମୁଦାୟ ଆବଶ୍ୟକ ପ୍ରକ୍ରିୟା 56 ଦିନରେ ଶେଷ ହୋଇଥିଲା ଏବଂ ପ୍ରଚଳିତ ବାଣିଜ୍ୟିକ ଦର ଏକର ପ୍ରତି 75 ଲକ୍ଷ ଟଙ୍କା ଥିବା ବେଳେ ଏକର ପ୍ରତି 50 ଲକ୍ଷ ଟଙ୍କା ଆନୁଷ୍ଠାନିକ ଦରରେ ପ୍ରିମିୟମ ଦେଇ କରିବା ପାଇଁ ଆବେଦନକାରୀଙ୍କୁ ଅନୁମତି ପ୍ରଦାନ କରାଗଲା । ତାହା ମଧ୍ୟ ଆଠଟି କିଣ୍ଡିରେ ଦେଇ ପାଇଁ ଆବେଦନକାରୀଙ୍କ ଅନୁରୋଧ କ୍ରମେ ସ୍ଵୀକୃତି ମିଳିଥିଲା । ଗୋଟିଏ କିଣ୍ଡିରେ ଦେବା ପରେ ଆବଶ୍ୟକଗ୍ରାହୀଙ୍କ ଅନୁରୋଧ କ୍ରମେ ଏହି ଲିଜ୍ ହୋଟେଲ ସାଉଥ୍ ପ୍ୟାକ୍ ପ୍ରାଇଭେଟ୍



ହୋଟେଲ ସାଉଥ୍ ପ୍ୟାକ୍ ପ୍ରାଇଭେଟ୍ ଲିମିଟେଡକୁ ପ୍ରଦାନ ଜମି ଅବ୍ୟବହୃତ ହେବାର ଫଟୋ ଚିତ୍ର

ଲିମିଟେଡ୍ ନାମରେ ପରିବର୍ତ୍ତନ କରାଯାଇଥିଲା ଯାହାକି ଆବେଦନକାରୀ ପରିବାର ସଦସ୍ୟଙ୍କ ଦ୍ଵାରା ପ୍ରସ୍ତାବିତ ହୋଇଥିଲା ଏବଂ ପୂର୍ବରୁ ଦିଆଯାଇଥିବା ପ୍ରିମିୟମ୍ (6.32 ଲକ୍ଷ) ସମୁଦାୟ ପ୍ରିମିୟମ 50.50 ଲକ୍ଷ ସପକ୍ଷରେ ମଜୁରା କରାଯାଇଥିଲା ।

ପଟ୍ଟାଧାରୀଙ୍କୁ ଜୁଲାଇ 2003 ମଧ୍ୟରେ ନିର୍ମାଣ କାର୍ଯ୍ୟ ଶେଷ କରିବାର ଥିଲା, ଯାହା କରିବାରେ ପଟ୍ଟାଧାରୀ ବିଫଳ ହୋଇଥିଲେ । ନିର୍ମାଣ କାର୍ଯ୍ୟ ନିର୍ଦ୍ଧାରିତ ସମୟ ମଧ୍ୟରେ ଶେଷ ନ ହୋଇଥିବାରୁ ଆବଶ୍ୟକକୁ ରଦ୍ଦ କରିବା ଜରୁରୀ ଥିଲା । ସରକାର କେବଳ କାରଣ ଦର୍ଶାଅ ନୋଟିସ୍ (ଫେବୃୟାରୀ 2006) ଛଡା କୌଣସି ପଦକ୍ଷେପ ଗ୍ରହଣ କରି ନଥିଲେ । ସରକାର ପଟ୍ଟାଧାରୀଙ୍କୁ ଏକ ବର୍ଷ ମଧ୍ୟରେ ନିର୍ମାଣ କାର୍ଯ୍ୟ ଶେଷ କରିବା ପାଇଁ ଅନୁଦେଶ ଜାରି କରିଥିଲେ(ମେ 2007) । ଏହା ସତ୍ତ୍ୱେ ପଟ୍ଟାଧାରୀ ସେପ୍ଟେମ୍ବର 2012 ପର୍ଯ୍ୟନ୍ତ ପୁନଶ୍ଚ ସମ୍ପ୍ରସାରଣ ପାଇଥିଲେ ।

ଏତଦ୍ ବ୍ୟତୀତ, କମ୍ପାନୀକୁ ପ୍ରଚଳିତ ବଜାର ଦର ଏକର ପ୍ରତି 75 ଲକ୍ଷ ପରିବର୍ତ୍ତେ 50 ଲକ୍ଷ ଟଙ୍କା ଦରରେ ପ୍ରିମିୟମ ଧାର୍ଯ୍ୟ କରାଯିବାରୁ 25 ଲକ୍ଷ ଟଙ୍କାର ଅନୁଚିତ୍ ଅନୁକମ୍ପା ପ୍ରଦାନ କରାଯାଇଥିଲା ।

ଜମିଟିରେ ଏକ ସାମା ପ୍ରାଚୀର ଏବଂ ଛୋଟ କୁଟୀର (ଅକ୍ଟୋବର 2012) ବ୍ୟତୀତ କୌଣସି ନିର୍ମାଣ କାର୍ଯ୍ୟ ହୋଇ ନଥିଲା । ରାଜ୍ୟ ସରକାର ଲିଜକୁ ବାତିଲ କରିବା (ନଭେମ୍ବର 2012) ସହିତ ପ୍ରିମିୟମ ଏବଂ ସୁଧ ବ୍ୟାଜାସ୍ତ କରିଥିଲେ ।

**2.1.11.3 ପର୍ଯ୍ୟାୟକୁଳମେ ଅତିରିକ୍ତ ଜମି ଆବଣ୍ଟନ**

ବିଭାଗ, ଆବଣ୍ଟନଗ୍ରାହୀଙ୍କର ଜମିର ପ୍ରାରୁର୍ଯ୍ୟ ଆବଣ୍ଟନକତାକୁ ଚିହ୍ନିତ କରିବା ପାଇଁ କୌଣସି ବିହିତ ପଦ୍ଧତି ଗ୍ରହଣ କରିନଥିଲା । ବିହିତ ମାପକ୍ରମର ଅନୁପସ୍ଥିତିରେ ଜମି ଆବଣ୍ଟନର ପ୍ରମାତ୍ରା କୌଣସି ମାନଦଣ୍ଡ କିମ୍ବା ଆଧାର ଭିତ୍ତିରେ ନଥିଲା । ଅତିର୍ ଦ୍ୱାରା ଯାଞ୍ଚ ହୋଇଥିବା 164 ଟି ମାମଲା ପରିପ୍ରକାଶ କରିଥିଲା ଯେ, ସାତଟି ମାମଲାରେ କୌଣସି ମାନଦଣ୍ଡ ପ୍ରକ୍ରିୟାକୁ ଅନୁସରଣ ନକରି ଲିଜ୍‌ଧାରୀମାନଙ୍କୁ ଅତିରିକ୍ତ ଜମି ଆବଣ୍ଟନ ହୋଇଥିଲା । ଭାଗ ଭାଗ କରି ଏକା ଆବେଦନକାରୀ / ସଂଗଠନକୁ ବିଭାଗ ଦ୍ୱାରା ଆବଣ୍ଟନ କରାଯାଇଥିବା 52.317 ଏକର ଜମି, ଯାହାକି ନିମ୍ନ ସାରଣୀରେ ପ୍ରଦତ୍ତ ସୂଚାଉଥିଲା ଯେ, ବିଭାଗ ସଠିକ୍ ଭାବରେ ଆବେଦନକାରୀଙ୍କର ଚାହିଦାକୁ ଆକଳନ କରି ନଥିଲା ।

ସାରଣୀ 5 ପର୍ଯ୍ୟାୟକୁଳମେ ଜମି ଆବଣ୍ଟନ (ଅଞ୍ଚଳ ଏକରରେ)

କ୍ରମିକ ନମ୍ବର	ଆବେଦନକାରୀଙ୍କ ନାମ	ଆବଣ୍ଟନ ସମୟ	ଆବଣ୍ଟିତ ଅଞ୍ଚଳ
1	ମେ ଫେୟାର ହୋଟେଲ ରେସର୍ଟ ପ୍ରା ଲିଃ	ମାର୍ଚ୍ଚ 1998	4.500
		ମେ 1998	1.985
		ଫେବୃଆରୀ 1999	0.515
		ଫେବୃଆରୀ 2000	3.005
		ଫେବୃଆରୀ 2000	0.232
2	ଏସିଆନ୍ ହସପିଟାଲ ଆଣ୍ଡ ରିସର୍ଚ୍ଚ ସେଣ୍ଟର	ଫେବୃଆରୀ 2005	2.872
		ନଭେମ୍ବର 2006	3.600
		ମାର୍ଚ୍ଚ 2008	4.160
3	ମେଡିରାତ ଟେକ୍ ଇଣ୍ଡିଆ ଲିମିଟେଡ(ହେମଲତା ହସପିଟାଲ ଆଣ୍ଡ ରିସର୍ଚ୍ଚ ସେଣ୍ଟର)	ନଭେମ୍ବର 1999	1.876
		ଫେବୃଆରୀ 2000	0.550
		ଡିସେମ୍ବର 2005	0.168
4	ଭୁବନେଶ୍ୱର ଚକ୍ଷୁ ଗବେଷଣା କେନ୍ଦ୍ର	ଫେବୃଆରୀ 2004	5.000
		ଅଗଷ୍ଟ 2004	5.000
		ଅକ୍ଟୋବର 2010	0.608
5	ଓଡିଏମ୍ ପବ୍ଲିକ୍ ସ୍କୁଲ୍	ଅକ୍ଟୋବର 2006	1.000
		ଜୁଲାଇ 2009	1.646
6	ଶିକ୍ଷା ଓ ଅନୁସନ୍ଧାନ	ଜୁଲାଇ 2008	6.000
		ମେ 2009	4.600
7	ଆଡଭାନ୍ସ ମେଡିକେୟାର ଏବଂ ଗବେଷଣା ପ୍ରତିଷ୍ଠାନ(ଏଏମଆର୍ଆଇ) ଆଇଗିଶିଆ	ଜୁନ୍ 2007	4.500
		ଅଗଷ୍ଟ 2007	0.500
	ମୋଟ		<b>52.317</b>

(ଉତ୍ସ: ସାଧାରଣ ପ୍ରଶାସନ ବିଭାଗ ନଥିପତ୍ରରୁ ସଂକଳିତ)

ବିଭାଗ ଦ୍ୱାରା ଖଣ୍ଡିତ ଆବଣ୍ଟନ କରାଯାଇଥିବା କେତେକ ମାମଲା ନିମ୍ନରେ ଆଲୋଚିତ ହେଲା :

- ସାଧାରଣ ପ୍ରଶାସନ ବିଭାଗ ସହରର ପ୍ରମୁଖ ଅଞ୍ଚଳ (ଜୟଦେବ ବିହାର)ରେ ମେ ଫେରାର ହୋଟେଲ ଏବଂ ରେସର୍ଟ ପ୍ରାଇଭେଟ୍ ଲିମିଟେଡକୁ ହୋଟେଲ, ବାସଗୃହ, ମଣ୍ଡପ, କ୍ରୀଡା କମ୍ପ୍ଲେକ୍ସ ଇତ୍ୟାଦି ନିର୍ମାଣ ପାଇଁ ମାର୍ଚ୍ଚ 1998 ରୁ ଫେବୃୟାରୀ 2000 ମଧ୍ୟରେ ପାଞ୍ଚଗୋଟି ପର୍ଯ୍ୟାୟରେ 10.237 ଏକର ଜମି ଆବଣ୍ଟନ କରିଥିଲେ, ଯାହାକି ନିମ୍ନ ସାରଣୀରେ ପ୍ରଦତ୍ତ ହେଲା ।:

ସାରଣୀ-6 ମେ ଫେରାର ହୋଟେଲକୁ ପର୍ଯ୍ୟାୟ କ୍ରମେ ଆବଣ୍ଟନ ହୋଇଥିବା ଜମି

ପର୍ଯ୍ୟାୟ	ବଣ୍ଟନ ସମୟ	ଫୁଟ୍ ନମ୍ବର	ଆବଣ୍ଟିତ ଅଞ୍ଚଳ(ଏକରରେ)
ପ୍ରଥମ ପର୍ଯ୍ୟାୟ	ମାର୍ଚ୍ଚ 1998	62(ଅଂଶ), 63(ଅଂଶ),72(ଅଂଶ) ଏବଂ 284(ଅଂଶ)	4.500
ଦ୍ୱିତୀୟ ପର୍ଯ୍ୟାୟ	ମେ 1998	62(ଅଂଶ), 72(ଅଂଶ) ଏବଂ 284(ଅଂଶ)	1.985
ତୃତୀୟ ପର୍ଯ୍ୟାୟ	ଫେବୃୟାରୀ 1999	62(ଅଂଶ), 63(ଅଂଶ)	0.515
ଚତୁର୍ଥ ପର୍ଯ୍ୟାୟ	ଫେବୃୟାରୀ 2000	63(ଅଂଶ),64(ଅଂଶ)	3.005
ପଞ୍ଚମ ପର୍ଯ୍ୟାୟ	ଫେବୃୟାରୀ 2000	284(ଅଂଶ)	0.232
ମୋଟ			<b>10.237</b>

(ଉତ୍ସ: ସାଧାରଣ ପ୍ରଶାସନ ବିଭାଗ ନଥିପତ୍ରରୁ ସଂକଳିତ)

ବିଭାଗର ନଥିପତ୍ର ଯାଞ୍ଚରୁ ପ୍ରକଟ ହେଲା ଯେ ଯଦିଓ ଉପରୋକ୍ତ ହୋଟେଲକୁ ଫେବୃୟାରୀ 1999 ସୁଦ୍ଧା 7.000 ଏକର ଜମି ଆବଣ୍ଟିତ ହୋଇଥିଲେ ମଧ୍ୟ ପଟାଧାରୀ କ୍ରୀଡା କମ୍ପ୍ଲେକ୍ସ ନିମନ୍ତେ 3.005 ଏକର ଏବଂ କର୍ମଚାରୀଙ୍କ ବାସଗୃହ ନିର୍ମାଣ ପାଇଁ 0.232 ଏକର ଜମି ଆବଣ୍ଟନ ପାଇଁ ପୁନର୍ବାର(ଡିସେମ୍ବର 1999) ରେ ଆବେଦନ କରିଥିଲେ । ଏହା ପୂର୍ବରୁ(ଫେବୃୟାରୀ 1999) ରେ ସମାନ ଉଦ୍ଦେଶ୍ୟ ପାଇଁ 0.515 ଏକର ଜମି ଆବଣ୍ଟନ କରାଯାଇଥିଲା । ଯାହାହେଉ ସାଧାରଣ ପ୍ରଶାସନ ବିଭାଗ ନିବେଦନ କରାଯାଇଥିବା 3.237 ଏକର ଜମିକୁ ଆବଣ୍ଟନ (ଫେବୃୟାରୀ 2000) କରିଥିଲା ।

ଏହା ଦୃଷ୍ଟି ଗୋଚର ହେଲା ଯେ ସମୁଦାୟ ଆବଣ୍ଟନ କାର୍ଯ୍ୟ ଦୁଇ ବର୍ଷ ମଧ୍ୟରେ ହୋଇଥିଲା ଏବଂ ଶେଷ ପର୍ଯ୍ୟାୟ ଆବଣ୍ଟନ(3.237 ଏକର) ତିନି ମାସ ମଧ୍ୟରେ ସଂପୂର୍ଣ୍ଣ ହୋଇଥିଲା । ପୁନଶ୍ଚ ଜମି ଉପଯୋଗ ନକ୍ସା ପ୍ରାପ୍ତ ନ ହୋଇ ଏବଂ ପ୍ରଶାସନିକ ବିଭାଗ ସହିତ ସ୍ଥାନ ଚୟନ କମିଟି(ଏସଏସସି)ର ବିନା ସୁପାରିଶ କ୍ରମେ ଜମି ଆବଣ୍ଟିତ ହୋଇଥିଲା । ଜଙ୍ଗଲ ସଂରକ୍ଷଣ ଆଇନ୍ 1980 ଅନୁସାରେ କେନ୍ଦ୍ର ସରକାରଙ୍କ ବିନା ସହମତିରେ ସମୁଦାୟ 10.237 ଏକର ଜଙ୍ଗଲ କିସମ(ଜଙ୍ଗଲ-2) ଜମି ପଟାଧାରୀଙ୍କୁ ଆବଣ୍ଟିତ ହୋଇଥିଲା ।

ପୁନଶ୍ଚ ଅର୍ଥ ବିଭାଗର ଆବଶ୍ୟକୀୟ ଅନୁମୋଦନ ବିନା ହୋଟେଲକୁ ଆଠଟି ଆର୍ଦ୍ଧ ବାର୍ଷିକ ସମାନ କିଣ୍ଡିରେ ଲିଜ୍ ପ୍ରମିୟମ ଦେୟ ପୈଠ କରିବାକୁ ଅନୁମତି ଦିଆ ଯାଇଥିଲା । ଜମିର ପ୍ରଚଳିତ ବଜାର ମୂଲ୍ୟ 1.81 କୋଟି ଟଙ୍କା ବଦଳରେ ଲିଜ୍ ପ୍ରମିୟମ 1.62 କୋଟି ଟଙ୍କା ଧାର୍ଯ୍ୟ କରିବାରୁ ପଟାଧାରୀଙ୍କୁ 19 ଲକ୍ଷ ଟଙ୍କାର ଅନୁଚିତ୍ ଅନୁଗ୍ରହ ପ୍ରଦାନ କରାଯାଇଥିଲା ।

ବିଭାଗ(ଜାନୁୟାରୀ 2013)ରେ ବ୍ୟକ୍ତ କଲା ଯେ ହୋଟେଲ ମେ ଫେରାରର ଔଦ୍ୟୋଗିକ କ୍ଷମତାକୁ ବିଚାର କରି ହୋଟେଲ ପ୍ରତିଷ୍ଠା ପାଇଁ ପର୍ଯ୍ୟାୟ କ୍ରମେ ଜମି ଆବଣ୍ଟନ କରାଯାଇଥିଲା । ଏହା ମଧ୍ୟ ବ୍ୟକ୍ତ କଲା ଯେ ଜମି ଆବଣ୍ଟନ ଓ ଗୋଟିଏ କିଣ୍ଡି ପ୍ରମିୟମ ଅସୁଲ ପରେ ଆବଣ୍ଟିତ ଜମି ଜଙ୍ଗଲ କିସମର ବୋଲି ସନ୍ଦାନ ମିଳିଲା । ପୁନର୍ବାର ଏହି ଜମିକୁ ଅଣ ଜଙ୍ଗଲ କିସମକୁ ପରିବର୍ତ୍ତନ ପାଇଁ

ପଦକ୍ଷେପ ନିଆଯାଉଅଛି । ଉତ୍ତର ଯୁକ୍ତିଯୁକ୍ତ ନୁହେଁ ଯେହେତୁ ବିଭାଗ ବିଭିନ୍ନ ବର୍ଗର ହୋଟେଲ ପାଇଁ ଜମି ଆବଣ୍ଟନର ସର୍ବୋଚ୍ଚ ସୀମା ନିର୍ଦ୍ଧାରଣ କରିନଥିଲା ।

- ଏସିଆନ୍ ହସ୍ପିଟାଲ ଏବଂ ରିସର୍ଚ୍ଚ ସେଣ୍ଟର 13.760 ଏକର ଜମି ଆବଣ୍ଟନ ପାଇଁ କରିଥିବା ଦରଖାସ୍ତ ଅନୁସାରେ ବିଭାଗ ତିନି ଗୋଟି ପର୍ଯ୍ୟାୟରେ 10.632 ଏକର ଜମି ଆବଣ୍ଟନ କରିଥିଲେ ଯାହାର ବିସ୍ତୃତ ବିବରଣୀ ନିମ୍ନରେ ପ୍ରଦତ୍ତ ହେଲା ।

ସାରଣୀ-7 ଏସିଆନ୍ ହସ୍ପିଟାଲ ଏବଂ ଗବେଷଣା କେନ୍ଦ୍ରକୁ ବିଭିନ୍ନ ପର୍ଯ୍ୟାୟରେ ଆବଣ୍ଟନ ହୋଇଥିବା ଜମି

ପର୍ଯ୍ୟାୟ	ବଣ୍ଟନ ସମୟ	ପ୍ଲଟ୍ ନମ୍ବର	ଆବଣ୍ଟିତ ଅଞ୍ଚଳ(ଏକରରେ)
ପ୍ରଥମ ପର୍ଯ୍ୟାୟ	ଫେବୃୟାରୀ 2005	332/ 1803	2.872
ଦ୍ୱିତୀୟ ପର୍ଯ୍ୟାୟ	ନଭେମ୍ବର 2006	332/ 1882	3.600
ତୃତୀୟ ପର୍ଯ୍ୟାୟ	ମାର୍ଚ୍ଚ 2008	332/ 1950	4.160
ମୋଟ			<b>10.632</b>

((ଉତ୍ସ: ସାଧାରଣ ପ୍ରଶାସନ ବିଭାଗ ନଥିପତ୍ରରୁ ସଂକଳିତ))

ଯୁଗ୍ମ ଭୌତିକ ନିରୀକ୍ଷଣ ସମୟରେ ଜଣାପଡ଼ିଲା ଯେ ଯଦିଓ ସଂପୂର୍ଣ୍ଣ ଫେବୃୟାରୀ 2008 ସୁଦ୍ଧା(ଆବଣ୍ଟନ ଆଦେଶ ପାଇବା 36 ମାସ ମଧ୍ୟରେ) ସେହି ସ୍ଥାନରେ ତାଲୁରଖାନା ପ୍ରତିଷ୍ଠା କରିବାକୁ ଥିଲା, ତଥାପି ସେ ଜମି ଖାଲି ପଡ଼ିଥିଲା(ଜୁଲାଇ 2012) ।

ପୁନଶ୍ଚ ଏହା ଅବଲୋକନ ହେଲା ଯେ ତାଲୁରଖାନା / ସଂସ୍କାର ବିନା ପଞ୍ଜିକରଣ ଏବଂ ଜମି ଉପଯୋଗ ଯୋଜନା ସ୍ୱୀକୃତି ନ ହେବା ଦ୍ୱାରା ଜମି ଆବଣ୍ଟନରେ ଅନୁଚିତ୍ ଅନୁକମ୍ପା ପ୍ରଦର୍ଶନ କରାଯାଇଥିଲା । ଜମିର ପ୍ରଚଳିତ ବଜାର ମୂଲ୍ୟ ଏକର ପ୍ରତି 2.44 କୋଟି ଟଙ୍କାରୁ 4.44 କୋଟି ଟଙ୍କା ବଦଳରେ ଲିଜ୍ ପ୍ରିମିୟମ ଏକର ପ୍ରତି 25 ଲକ୍ଷ ଟଙ୍କା ଧାର୍ଯ୍ୟ କରି ପଞ୍ଜାଧାରୀଙ୍କୁ 32.83 କୋଟି ଟଙ୍କାର ଅନୁଚିତ୍ ଅନୁଗ୍ରହ ପ୍ରଦାନ କରାଯାଇଥିଲା ।

ବିଭାଗ ବ୍ୟକ୍ତ କଲା(ଜାନୁୟାରୀ 2013)ଯେ ଜମିଟି ବିବାଦ ଗ୍ରସ୍ତ ଥିଲା ଏବଂ ଆବଣ୍ଟନଗ୍ରାହୀ ଓ ସରକାର ଉଚ୍ଚ ନ୍ୟାୟାଳୟରେ ଉକ୍ତ ଜମିକୁ ବିବାଦ ମୁକ୍ତ କରି ଚିକିତ୍ସାଳୟ ତିଆରି କରିବା ପାଇଁ ଆପତ୍ତି ଉଠାଇଥିଲେ । ଉତ୍ତର ହୁଦ୍‌ବୋଧଜନକ ନ ଥିଲା କାରଣ ବିଭାଗ ପର୍ଯ୍ୟାୟ କ୍ରମେ ଜମି ଆବଣ୍ଟନ କରିଥିଲା । ଯଦିଓ ଏହା ଜାଣିଥିଲା ଯେ ପ୍ରଥମ ପର୍ଯ୍ୟାୟରେ ଆବଣ୍ଟିତ ଜମିଟି କୌଣସି ଭାବେ ବ୍ୟବହାର ହୋଇନଥିଲା ।

#### 2.1.11.4 ଅନୁଚିତ୍ ରିହାତି ପ୍ରଦାନ

ବିଭାଗ ରିହାତି ଦରରେ / ମୁକ୍ତ ପ୍ରିମିୟମ ଆଧାରରେ ଜମି ଆବଣ୍ଟନ ପାଇଁ ଗ୍ରହଣ କରାଯାଉଥିବା ଆବେଦନ ପତ୍ର ଗୁଡ଼ିକର ଯୋଗ୍ୟତାକୁ ବିଚାର କରିବା ପାଇଁ ଏକ କ୍ଷମତା ପ୍ରାପ୍ତ କମିଟି(ଜସି) ଗଠନ(ନଭେମ୍ବର 2000) କରିଥିଲା । ଯୋଗ୍ୟତା ପାଇଁ ବିହିତ ମାନଦଣ୍ଡର ବ୍ୟବସ୍ଥା ନିର୍ଦ୍ଧାରିତ ହୋଇଥିଲା ଯେ-

- କମିଟି ସମ୍ମୁଖରେ ବିଷୟବସ୍ତୁ ଉପସ୍ଥାପନ ହେବା ପୂର୍ବରୁ ସଂପୂର୍ଣ୍ଣ ବିଭାଗର ମତାମତକୁ ହାସଲ କରାଯିବ,
- ରିହାତି ପ୍ରିମିୟମର 25 ପ୍ରତିଶତ କିମ୍ବା 50 ପ୍ରତିଶତ ହେବ ପ୍ରିମିୟମ ଦେୟ ସଂପୂର୍ଣ୍ଣ ଛାଡ଼ ହେବ ନାହିଁ ,

- ରିହାତି କେବଳ ଅନୁଷ୍ଠାନ ମାନଙ୍କୁ ଦିଆଯିବ ଯେଉଁମାନେ କୌଣସି ଲାଭ ପରିବର୍ତ୍ତେ ମୁକ୍ତ ସେବା ଯୋଗାଇବେ ।

164 ଟି ମାମଲାର ସମ୍ୟକ୍ ପରୀକ୍ଷା ସମୟରେ ଅଡିଟ୍ ଦେଖିଲା ଯେ ତିନୋଟି ଆବଶ୍ୟକଗ୍ରାହୀଙ୍କୁ ମାନଦଣ୍ଡର ବ୍ୟବସ୍ଥାକୁ ଉପେକ୍ଷା କରାଯାଇ ରିହାତି ମଞ୍ଜୁର କରି ଅହେତୁକ ଅନୁକମ୍ପା ଦିଆଯାଇଥିଲା ଯାହାକି ନିମ୍ନ ସାରଣୀରେ ଦିଆଗଲା ।

ସାରଣୀ-8 ରିହାତି ଦରରେ ସରକାରୀ ଆବଶ୍ୟକ ସମ୍ପତ୍ତି ବିବରଣୀ

(କୋଟି ଟଙ୍କାରେ)

କ୍ର.ସଂ	ଆବଶ୍ୟକକାରୀଙ୍କ ନାମ	ଆବଶ୍ୟକ ଏରିଆ (ଏକରରେ)	ଏକର ପ୍ରତି ପ୍ରମାଣ	ଦେବାକୁ ଥିବା ପ୍ରମାଣ ଦେୟ	ଅନୁମତି ପାଇଥିବା ରିହାତି ପ୍ରତିଶତ	ଅନୁମତି ପାଇଥିବା ରିହାତି
1	ଡିଏଭି ପବ୍ଲିକ୍ ସ୍କୁଲ କଲିଙ୍ଗ ନଗର	2.000	0.25	0.50	50	0.25
2	ଗୁରୁକୁଳ, ଘାଟିକିଆ	2.000	0.25	0.50	80	0.40
3	ଭୁବନେଶ୍ୱର ଆଇ ରିସର୍ଚ୍ଚ ଇନଷ୍ଟିଚ୍ୟୁଟ୍	10.000	0.25	2.50	80	2.00
	ମୋଟ	14.000		3.50		2.65

(ଉତ୍ତ- ଅଡିଟ୍ ଦ୍ୱାରା ସାଧାରଣ ପ୍ରଶାସନ ବିଭାଗର ନଥିପତ୍ରରୁ ସଂଗୃହୀତ)

ମାମଲାଗୁଡ଼ିକ ନିମ୍ନରେ ଆଲୋଚନା କରାଗଲା ।

- ଡିଏଭି ପବ୍ଲିକ୍, କଲିଙ୍ଗନଗର ସ୍କୁଲ ତିଆରି କରିବା ପାଇଁ 3.461 ଏକର ଜମି ଆବଶ୍ୟକ ପାଇଁ ଆବେଦନ (ଅଗଷ୍ଟ 2001) କରିଥିଲା । ଏହି ଅନୁଯାୟୀ ସ୍ଥାନ ଚୟନ କମିଟିର(ଏସଏସସି) ଅନୁମୋଦନ କ୍ରମେ ସାଧାରଣ ପ୍ରଶାସନ ବିଭାଗ ଦ୍ୱାରା 50 ଲକ୍ଷ ପ୍ରମାଣରେ ଜମି ଆବଶ୍ୟକ(ଅଗଷ୍ଟ 2003) ହୋଇଥିଲା ।

ଆବଶ୍ୟକ ନିର୍ଦ୍ଦେଶ ଗ୍ରହଣ କରିବା ପରେ ଏହି ସ୍କୁଲ ରିହାତି ପାଇଁ ଆବେଦନ(ଡିସେମ୍ବର 2003) କଲା ଏବଂ କ୍ଷମତା ସମ୍ପନ୍ନ କମିଟି ସଂପୃକ୍ତ ପ୍ରଶାସନିକ ବିଭାଗର ମତାମତ ନ ନେଇ 50 ପ୍ରତିଶତ ରିହାତି ପାଇଁ ଅନୁମୋଦନ କରିଥିଲା । ବାଣିଜ୍ୟିକ ଭିତ୍ତିରେ କାର୍ଯ୍ୟ କରୁଥିବା ସ୍କୁଲକୁ ରିହାତି ଦିବା ଅର୍ଥମନ୍ତ୍ରୀଙ୍କ ଦ୍ୱାରା ବିରୋଧ(ନଭେମ୍ବର 2004) କରାଯାଇଥିଲା । ଯାହାହେଉ ସରକାର ରିହାତିକୁ ଅନୁମୋଦନ(ସେପ୍ଟେମ୍ବର 2005) ଦେଇ ପୁନଃ ଆବଶ୍ୟକ ଆଦେଶ(ଅକ୍ଟୋବର 2005) ଦେଲେ ଯାହା ଫଳରେ ଲିଜଧାରୀ 25 ଲକ୍ଷ ଟଙ୍କାର ଅନୁକମ୍ପା ପାଇଥିଲେ । ଏହା ମଧ୍ୟ ଦେଖାଯାଇଥିଲା ଯେ ଅନ୍ୟ ଏକ ସ୍କୁଲ(ସ୍କୁଲ ଅଫ୍ ଇଣ୍ଡିଗୋ ଏକ୍ସ୍ପେରିମେଣ୍ଟ, ଭିମପୁର) ରିହାତି ପାଇଁ ଆବେଦନ କରିଥିଲା । ଏହା ଉଚ୍ଚ କ୍ଷମତା ସମ୍ପନ୍ନ କମିଟି(ଇସି) ଦ୍ୱାରା ଏହି ଅଞ୍ଚଳରେ ଗୁଣାତ୍ମକ ଶିକ୍ଷା ଉପଲବ୍ଧ ହେବା ଦର୍ଶାଯାଇ ଅନୁମୋଦନ କରାଯାଇଥିବା ସତ୍ତ୍ୱେ କୌଣସି କାରଣ ନଥାଇ ଏହାକୁ ମନା କରାଯାଇଥିଲା ।

ବିଭାଗ ବ୍ୟକ୍ତ କରିଥିଲା (ଫେବୃୟାରୀ 2013) ଯେ, ଡିଏଭି ଏକ ଜନସାଧାରଣ ଟ୍ରଷ୍ଟ ଏବଂ ଲାଭଜନକ ସଂସ୍ଥା ନୁହେଁ । ଉତ୍ତର ଯୁକ୍ତିଯୁକ୍ତ ନଥିଲା ଯେହେତୁ ଏହି ଅନୁଷ୍ଠାନ ବାଣିଜ୍ୟିକ ଭିତ୍ତିରେ ଚାଲୁଥିବା ଅର୍ଥମନ୍ତ୍ରୀଙ୍କ ଦ୍ୱାରା ଅବଲୋକନ କରାଯାଇଥିବା ଏବଂ ବିରୋଧ କରାଯାଇଥିଲା ।

- ଭୁବନେଶ୍ୱରରେ ଗୁରୁକୂଳ ପ୍ରତିଷ୍ଠାନ (ଗୋଟିଏ ସଙ୍ଗୀତ ଶିକ୍ଷା ବିଦ୍ୟାଳୟ) ପ୍ରତିଷ୍ଠା ନିମନ୍ତେ 2 ରୁ 3 ଏକର ଜମି ପାଇଁ ଦରଖାସ୍ତ ଗ୍ରହଣ କରାଯାଇଥିଲା । ଜମି ଆବେଦନ ପାଇଁ ପର୍ଯ୍ୟଟନ ବିଭାଗ ମଧ୍ୟ ସୁପାରିଶ କରିଥିଲେ ଯାହା ଭିତ୍ତିରେ ସାଧାରଣ ପ୍ରଶାସନ ବିଭାଗ ଆବେଦନକାରୀଙ୍କ ଦ୍ୱାରା ଜମି ଉପଯୋଗ ଯୋଜନା ପ୍ରକଳ୍ପ ଦାଖଲ ପରେ କଳିଙ୍ଗ ନଗର ଘାଟିକିଆରେ 1.000 ଏକର ଜମି ଆବେଦନ ପାଇଁ (ଫେବୃୟାରୀ 2003)ରେ ପ୍ରସ୍ତାବ ଦେଲେ । ଆବେଦନକାରୀ ଏହାପରେ ସରକାରଙ୍କୁ ଆପତ୍ତି ଦରଖାସ୍ତ ଦେଲେ ଯେ ଭୁବନେଶ୍ୱର ମୁନିସିପାଲ କର୍ପୋରେସନ ମଧ୍ୟରେ ଗମନାଗମନ ସୁବିଧା ଥିବା ଏକ ଏକର ପରିମିତ ଜାଗା କଥିତ ଉଦ୍ଦେଶ୍ୟ ପାଇଁ ପର୍ଯ୍ୟାପ୍ତ ହେବ । ଯାହାହେଉ ସ୍ଥାନ ଚୟନ କମିଟି(ଏସଏସସି) କଥିତ ଅଞ୍ଚଳରେ 2.000 ଏକର ଜମି ଆବେଦନ ପାଇଁ (ଡିସେମ୍ବର 2003) ରେ ସୁପାରିଶ କରିଥିଲେ । ଉକ୍ତ ସୁପାରିଶ କଥିତ ବିଦ୍ୟାଳୟ ପାଇଁ ଜମିର ଉପଯୋଗ ଯୋଜନା ଦାଖଲ ନ ହୋଇ କରାଯାଇଥିଲା ଏବଂ ଗୁରୁକୂଳକୁ 2.000 ଏକର ଜମି ଆବେଦନ କରାଯାଇଥିଲା ।

ଜମିର ପ୍ରଚଳିତ ବଜାର ମୂଲ୍ୟ 84.44 ଲକ୍ଷ ଟଙ୍କା ବଦଳରେ ପଟାଧାରୀଙ୍କୁ ଲିଜ୍ ପ୍ରିମିୟମ 50 ଲକ୍ଷ ଟଙ୍କା ଧାର୍ଯ୍ୟ କରାଯାଇଥିଲା । ଏହା ମଧ୍ୟ ଜଣା ପଡିଲା ଯେ ଆବେଦନର ଠିକ୍ ଗୋଟିଏ ଦିନ ପରେ(25 ଫେବୃୟାରୀ 2004) ରେ କ୍ଷମତା ସମ୍ପନ୍ନ କମିଟି(ଇସି)<sup>7</sup> ପର୍ଯ୍ୟଟନ ବିଭାଗର ବିନା ସୁପାରିଶରେ ଜମି ପ୍ରିମିୟମର 50 ପ୍ରତିଶତ ରିହାତି ପାଇଁ ସୁପାରିଶ କରିଥିଲେ ଯାହା ମହାମଣ୍ଡଳ ଦ୍ୱାରା ପୁନଶ୍ଚ (ଅଗଷ୍ଟ 2004) ରେ 80 ପ୍ରତିଶତକୁ ବୃଦ୍ଧି କରାଯାଇଥିଲା ।

ଏଣୁ, ଆବେଦନକାରୀଙ୍କଠାରୁ ଜମି ଉପଯୋଗିତାର ବିସ୍ତୃତ ଯୋଜନା ନ ପାଇ, ଲିଜ୍ ପ୍ରିମିୟମରେ ରିହାତି ମଞ୍ଜୁର କରିବା ଏବଂ ଜମିର ବଜାର ମୂଲ୍ୟଠାରୁ କମ୍ ପ୍ରିମିୟମ ଧାର୍ଯ୍ୟ କରି ଆବେଦନକାରୀଙ୍କୁ ଅନୁଚିତ୍ ଅନୁଗ୍ରହ ପ୍ରଦାନ କରାଯାଇଥିଲା ।

- ଜଣେ ବ୍ୟକ୍ତି<sup>8</sup>, ଭୁବନେଶ୍ୱର ଉପକଣ୍ଠରେ ଭୁବନେଶ୍ୱର ଚକ୍ଷୁ ଗବେଷଣା ପ୍ରତିଷ୍ଠାନ ଉଦ୍ଦେଶ୍ୟରେ 10.000 ଏକର ଜମି ଆବେଦନ ପାଇଁ (ଅକ୍ଟୋବର 2003) ସାଧାରଣ ପ୍ରଶାସନ ବିଭାଗକୁ ଆବେଦନ କରିଥିଲେ ।

ସେହି ଅନୁସାରେ, ବିଭାଗ ଉପସ୍ଥାପିତ କଲେ ଯେ ଭୁବନେଶ୍ୱର ମୁନିସିପାଲ କର୍ପୋରେସନ ଅଞ୍ଚଳର ବାହାରେ ଥିବା ସର୍ବଭାରତୀୟ ଆୟୁର୍ବିଜ୍ଞାନ ଅନୁଷ୍ଠାନ, ସିକୁଆ ସଂଲଗ୍ନ ଜମି ବିଜ୍ଞାନଆଇ ପାଇଁ ସର୍ବୋକ୍ତ ହେବ । ଯାହାହେଉ ଏହି ଚିକିତ୍ସା ଉପରେ ସରକାର ସହରରୁ ଗୋଟିଏ ନିର୍ଦ୍ଦିଷ୍ଟ ଅଞ୍ଚଳ (ଚନ୍ଦ୍ରଶେଖରପୁର)ରେ ଏପରି କିଛି ଜାଗା ଲଭ୍ୟ ଥିବାର ଜିଜ୍ଞାସା କଲେ । ସ୍ଥାନ ଚୟନ କମିଟି(ଏସଏସସି) (ଡିସେମ୍ବର 2003)ରେ ପଚିଆ ଅଞ୍ଚଳରେ 5.000 ଏକର ଜମି ଆବେଦନ ପାଇଁ ଏବଂ ଅନୁଷ୍ଠାନର ପ୍ରସାରଣ ନିମନ୍ତେ ଆଉ 5.000 ଏକର ଜମି ଆରକ୍ଷଣ ରଖିବାକୁ ସୁପାରିଶ କରିଥିଲେ । ସ୍ଥାନ ନିରୂପଣ କମିଟିର ସୁପାରିଶ ପରେ ଚାରି ମାସ ମଧ୍ୟରେ 5 ଏକର ଜମି ଆବେଦନ କରାଯାଇଥିଲା ।

ସାଧାରଣ ପ୍ରଶାସନ ବିଭାଗ ଏକର ପ୍ରତି ଲିଜ୍ ପ୍ରିମିୟମ 25 ଲକ୍ଷ ଟଙ୍କା ଧାର୍ଯ୍ୟ କରିଥିଲେ । ଯାହାହେଉ କ୍ଷମତା ସଂପନ୍ନ କମିଟି ଓଡ଼ିଶା ଜନସାଧାରଣଙ୍କର ସ୍ୱାର୍ଥକୁ ଆଖି ଆଗରେ ରଖି ଅତି

<sup>7</sup> ଗଠିତ କମିଟି ସଭ୍ୟ / ଉନ୍ନୟନ କମିଶନର, କମିଶନର ତଥା ସଚିବ, ବିଦ୍ୟାଳୟ ଏବଂ ଗଣ ଶିକ୍ଷା ବିଭାଗ, କମିଶନର ତଥା ସଚିବ, ସଂସ୍କୃତି ବିଭାଗ, ସ୍ୱତନ୍ତ୍ର ସଚିବ, ସାଧାରଣ ପ୍ରଶାସନ ବିଭାଗ ଏବଂ ଉପ ସଚିବ, ଅର୍ଥ ବିଭାଗ

<sup>8</sup> ତାଙ୍କର ତାରାପ୍ରସାଦ ଦାସ, ପରିଚାଳନା ନିର୍ଦ୍ଦେଶକ, ଏଲ.ଭି.ପ୍ରସାଦ ଆଇ ହସପିଟାଲ, ହାଇଦ୍ରାବାଦ



ବୈଶିଷ୍ଟ୍ୟ ସମ୍ପନ୍ନ ଚକ୍ଷୁ ଯତ୍ନ ଏବଂ ଗବେଷଣା ଅନୁଷ୍ଠାନ ପ୍ରତିଷ୍ଠା ପାଇଁ ଅଧିଗୁଲ୍ୟ 50 ପ୍ରତିଶତ ରିହାତି କରିବାକୁ ସୁପାରିଶ କରିଥିଲେ । ପରବର୍ତ୍ତୀ ସମୟରେ ବିଜ୍ଞାପନପତ୍ର ଆଇ 5.000 ଏକର ଜମି ଆବଣ୍ଟନ ସମାପ୍ତ ଅନୁରୋଧ କଲେ ଯାହାକୁ କ୍ୟାବିନେଟ୍ (ଅଗଷ୍ଟ 2004) ରେ ଅଧିଗୁଲ୍ୟର 80 ପ୍ରତିଶତ ରିହାତି ଦରରେ ଆବଣ୍ଟନ କରିବାକୁ ମଞ୍ଜୁରୀ କରିଥିଲେ । ଏହିପରି ଭାବରେ ଅନୁଷ୍ଠାନକୁ 10.000 ଏକର ଜମି ଆବଣ୍ଟନ କରାଯାଇଥିଲା ।

ଏଣୁ ଦରଖାସ୍ତକାରୀଙ୍କୁ ସହରର ମୁଖ୍ୟ ଅଞ୍ଚଳରେ ମୂଲ୍ୟବାନ ଜମି ଆବଣ୍ଟନ, ଭବିଷ୍ୟତ ବ୍ୟବହାର ପାଇଁ ଜମି ସଂରକ୍ଷଣ ଏବଂ ଲିଜ୍ ପ୍ରମିୟମରେ 80 ପ୍ରତିଶତ ରିହାତିର ଅନୁମୋଦନ ଇତ୍ୟାଦି ଅହେତୁକ ଅନୁକମ୍ପା ଦିଆଯାଇଥିଲା । ଏତଦ୍ ବ୍ୟତୀତ ଜମିର ପ୍ରଚଳିତ ବଜାର ମୂଲ୍ୟ ଏକର ପ୍ରତି 1.09 କୋଟି ଟଙ୍କା ପରିବର୍ତ୍ତେ ଲିଜ୍ ଅଧିଗୁଲ୍ୟ 50 ଲକ୍ଷ ଟଙ୍କା ଧାର୍ଯ୍ୟ କରିବାରୁ ପଞ୍ଜାବୀଙ୍କୁ 10.44 କୋଟି ଟଙ୍କାର ଅନୁଚିତ୍ ଅନୁଗ୍ରହ ପ୍ରଦାନ କରାଯାଇଥିଲା ।

ବିଭାଗ ବ୍ୟକ୍ତ କଲା (ଫେବୃୟାରୀ 2013) ଯେ ରିହାତି ସରକାରୀ ପ୍ରସ୍ତାବ(ନଂ 15568) ତାରିଖ 9 ନଭେମ୍ବର 2000 ଅନୁଯାୟୀ ସରକାରଙ୍କର ଦକ୍ଷତା ଭିତରେ କାର୍ଯ୍ୟ ନିୟମାବଳୀ ଅନୁଯାୟୀ ଦିଆଯାଇଛି ।

ଉତ୍ତର ଯୁକ୍ତିଯୁକ୍ତ ନୁହେଁ ଯେହେତୁ ମଞ୍ଜୁରୀ କରାଯାଇଥିବା ରିହାତି ସାମା ବାହାରେ ଏବଂ ପ୍ରସ୍ତାବିତ ଥିବା ସର୍ତ୍ତାବଳୀ ବାହାରେ ଥିଲା ।

#### 2.1.11.5 ଅନ୍ୟାନ୍ୟ ବିବିଧ ବିଷୟ

- କାର୍ଯ୍ୟ ନିୟମାବଳୀର ପ୍ରକରଣ ପୁସ୍ତିକା 8 ର ଭାଗ 4(1)(ଖ)(VIII) ଅନୁଯାୟୀ ଗଠିତ ହୋଇଥିବା ସ୍ଥାନ ଚୟନ କମିଟି ବିଭିନ୍ନ ଉଦ୍ଦେଶ୍ୟରେ ସରକାରୀ ଜମି ଆବଣ୍ଟନ ପାଇଁ ଅନୁରୋଧକୁ ପରୀକ୍ଷା କରିବା ସଙ୍ଗେ ସଙ୍ଗେ ଯୋଗ୍ୟ ମାମଲାଗୁଡ଼ିକୁ ସରକାରଙ୍କ ବିଚାର ପାଇଁ ଅନୁମୋଦନ କରେ । କିନ୍ତୁ ଏହା ଦେଖାଯାଇଥିଲା ଯେ ବିଭାଗ 19 ଟି ମାମଲାରେ ସ୍ଥାନ ଚୟନ କମିଟିକୁ ଅନୁସରଣ ନ କରି ମନମୁଖୀ ଭାବରେ 112.157 ଏକର ଜମି ଆବଣ୍ଟନ କରିଥିଲା ।

ବିଭାଗ ଉତ୍ତର ଦେଲା(ଫେବୃୟାରୀ 2013) ଯେ ସରକାରଙ୍କ ପାଇଁ ଏସଏସସିର ଅନୁମୋଦନ ବାଧ୍ୟତା ନଥିଲା । କମିଟି ଏକ ସାହଯ୍ୟକାରୀ କଳ ଥିଲା । ଏଣୁ ସରକାରଙ୍କ ପାଇଁ ଏହାର ଅନୁମୋଦନ ଗ୍ରହଣ କରିବା ଏବଂ ଅନୁମୋଦନ ଆବଶ୍ୟକତା କରିବା ଜନାଦିଷ୍ଟ ନଥିଲା ।

ଉତ୍ତର ଯୁକ୍ତିଯୁକ୍ତ ନଥିଲା ଯେହେତୁ ଏସଏସସିର ବିଚାରାଧିକାର ପ୍ରେରଣା ଜନାଦିଷ୍ଟ ନୁହେଁ । ଏହା ବ୍ୟତୀତ ଏସଏସସି ର ଭୂମିକା କେବଳ ଯୋଗ୍ୟ ମାମଲା ଗୁଡ଼ିକୁ ଆବଣ୍ଟନର ବିଚାର ପାଇଁ ଅନୁମୋଦନ କରିବା ଯାହାକି ଏହି ମାମଲାରେ ନିଶ୍ଚିତ କରାଯାଇ ନଥିଲା । ପୁନର୍ବାର କେତେକ କ୍ଷେତ୍ରରେ ଦରଖାସ୍ତଗୁଡ଼ିକ ଏସ.ଏସ.ସି.କୁ ପଠାଯାଇଥିଲେ ମଧ୍ୟ ଅନ୍ୟ କେତେକ କ୍ଷେତ୍ରରେ ଦରଖାସ୍ତକୁ ଏସଏସସି ନିକଟକୁ ପ୍ରେରଣ ନ କରିବାର କାରଣ ବର୍ଣ୍ଣିତ ହୋଇ ନାହିଁ ।

- ସାଧାରଣ ପ୍ରଶାସନିକ ବିଭାଗର ପ୍ରସ୍ତାବ (ନଭେମ୍ବର 2000) ବ୍ୟବସ୍ଥା ଅଛି ଯେ, ବିଭିନ୍ନ ସଂଗଠନ / ଅନୁଷ୍ଠାନକୁ ଜମି ଆବଣ୍ଟନ ପୂର୍ବରୁ ସଂପୂର୍ଣ୍ଣ ପ୍ରଶାସନିକ ବିଭାଗର ମତାମତ ନିଆଯିବା ଉଚିତ୍ । ଅତିରିକ୍ତ ସମ୍ୟକ୍ ପରୀକ୍ଷାରୁ ଜଣାପଡ଼ିଲା ଯେ 15 ଟି ମାମଲାରେ 39.272 ଏକର ଜମି ସଂପୂର୍ଣ୍ଣ ପ୍ରଶାସନିକ ବିଭାଗର ମତାମତକୁ ନ ନେଇ ଆବଣ୍ଟିତ ହୋଇଥିଲା ।



ବିଭାଗ ବ୍ୟକ୍ତି କଳା (ଫେବୃୟାରୀ 2013) ଯେ, ଯେଉଁଠାରେ ପ୍ରଶାସନିକ ବିଭାଗ ଦ୍ୱାରା ବିହିତ ମାନଦଣ୍ଡ ଉପଲକ୍ଷ୍ମ, ବିଭାଗକୁ ଅଲଗା ବିଚାରଣା ପ୍ରେରଣାର ଆବଶ୍ୟକତା ନାହିଁ । ଉତ୍ତର ଯୁକ୍ତିଯୁକ୍ତ ନଥିଲା ଯେହେତୁ ଯେତେବେଳେ ଜମି ଆବଣ୍ଟନ ହେଉଥିଲା । ପ୍ରଶାସନିକ ବିଭାଗ ଦ୍ୱାରା କୌଣସି ମାନଦଣ୍ଡ ବିଷୟରେ ବିଚାରଣା ପ୍ରେରଣା ହେଉନଥିଲା ।

- ଓଡ଼ିଶା ସରକାରଙ୍କ ଭୂ-ସଂସ୍କାର ଆଇନ୍ 1983 ଧାରା 5 ଅନୁସାରେ କୌଣସି ପଟ୍ଟାର ବନ୍ଦୋବସ୍ତ କରଣ ପୂର୍ବରୁ ଯଦି କୌଣସି ବିରୋଧାଭାବ ଥାଏ 30 ଦିନ ମଧ୍ୟରେ ସର୍ବସାଧାରଣଙ୍କଠାରୁ ଘୋଷଣାନାମ ଆହ୍ୱାନ କରାଯାଏ ଏହା ମଧ୍ୟ ସରକାରଙ୍କ ଦ୍ୱାରା (ଅକ୍ଟୋବର 2002) ରଖାଯାଇଛି ଯେ, ଲୋକମାନଙ୍କର ଗୋଚରରେ ଦୈନିକ ଆଞ୍ଚଳିକ ଭାଷାର ଖବର କାଗଜରେ ସୁଚନା ପ୍ରକାଶନ କରିବାର ଆବଶ୍ୟକତା ରହିବ ଏବଂ ଆପତ୍ତିକୁ ଆହ୍ୱାନ କରି ଘୋଷଣାର 30 ଦିନ ପରେ ମାମଲା ଗୁଡ଼ିକ ଉପରେ କାର୍ଯ୍ୟବିଧି ଗ୍ରହଣ କରିବା ।

ଯାହାହେଉ ଏହା ଦେଖାଗଲା ଯେ, ପରୀକ୍ଷା କରାଯାଇଥିବା ସମସ୍ତ 164 ଟି ମାମଲାରେ ଘୋଷଣାନାମାର ପ୍ରଚାର ହୋଇ ନଥିଲା ଯାହାଦ୍ୱାରା ସାଧାରଣ ଲୋକଙ୍କୁ ଦରଖାସ୍ତକାରୀଙ୍କ ନାମରେ ସରକାରଙ୍କ ଦ୍ୱାରା ଜମି ବନ୍ଦୋବସ୍ତ ସମ୍ବନ୍ଧରେ ସେମାନଙ୍କ ପ୍ରତିବାଦ ଓ ମତ ପୋଷଣ କରିବାର ସୁବିଧାରୁ ବଞ୍ଚିତ କରାଗଲା ।

ଅତିର ଏହା ମଧ୍ୟ ଦେଖିଲା ଯେ, ଯେହେତୁ ବିନା ଘୋଷଣାନାମା ପ୍ରଚାରରେ ବିଭାଗ ଜମି ଆବଣ୍ଟନ କରିଥିଲା, 4ଟି ମାମଲାରେ ଆବଣ୍ଟନ ପରେ ଆବେଦନ ଦାୟର କରାଯାଇଥିଲା ।

- ସରକାର ଖେଳାଳିମାନଙ୍କୁ ସୁଇଛାରେ ସରକାରୀ ଜମି ଆବଣ୍ଟନ କରିବା ପାଇଁ କୌଣସି ନିର୍ଦ୍ଦିଷ୍ଟ ନୀତି ତିଆରି କରି ନଥିଲେ । ଏହାର ଅନୁପସ୍ଥିତିରେ ସଠିକ୍ ବର୍ଗର ଖେଳାଳି, ସେମାନଙ୍କର ସଫଳତା ଏବଂ କେତେ ପରିମାଣର ଜମି ଆବଣ୍ଟନ ହେବ ଏହା ବର୍ଣ୍ଣିତ ହୋଇ ନଥିଲା । ଏହା ପରିବର୍ତ୍ତେ, ଗୋଟିଏ ମାମଲାରୁ ଆଉ ଗୋଟିଏ ମାମଲା ଆଧାରରେ ସରକାରଙ୍କର ସୁଇଛାରେ ଏହି ସୁବିଧା ଦିଆଯାଇଥିଲା ଯାହାକି ସ୍ୱେଚ୍ଛାଚାରିତା ପ୍ରବଣ ଥିଲା । ସମୀକ୍ଷାରେ ଏହା ଜଣାପଡ଼ିଲା ଯେ ଆଠ ଜଣ ଖେଳାଳିଙ୍କ ମଧ୍ୟରୁ ଛଅ ଜଣଙ୍କୁ(2009 ଏବଂ 2011) 0.055 ଏକର ଲେଖାଏଁ, ଦୁଇ ଜଣଙ୍କୁ (2009) ଜଣକ ପିଛା 0.110 ଏକର ହିସାବରେ ସରକାରୀ ଜମି ଆବଣ୍ଟନ ହୋଇଥିଲା, ଏହା ସ୍ୱେଚ୍ଛାଚାରିତା ଏବଂ ଭେଦାଭେଦ ପୂର୍ଣ୍ଣ ଥିଲା ।

**2.1.12 ମୂଲ୍ୟ ନିର୍ଦ୍ଧାରଣ ନୀତି, ଫିସ୍ ଓ ଜୋରିମାନା**

ସାଧାରଣ ପ୍ରଶାସନ ବିଭାଗ ବ୍ୟକ୍ତି ବିଶେଷ, ଅନୁଷ୍ଠାନ ଏବଂ ସଂଗଠନ ମାନଙ୍କ ପାଇଁ ବାସସ୍ଥାନ, ଶିକ୍ଷା, ବାଣିଜ୍ୟ ଏବଂ ଅନ୍ୟାନ୍ୟ ଉଦ୍ଦେଶ୍ୟରେ ଲିଜ୍ ଆଧାରରେ ଲିଜ୍ ପ୍ରିମିୟମ ଦେୟ ନେଇ ଏବଂ ରାଜ୍ୟସରକାରଙ୍କର ବିଭାଗକୁ ସର୍ବସାଧାରଣ ଉପଯୋଗିତା ପାଇଁ ବିନା ମୂଲ୍ୟରେ ଜମି ଆବଣ୍ଟନ କରୁଥିଲେ । ପୂର୍ବ ଅଧ୍ୟାୟଗୁଡ଼ିକରେ ସାଧାରଣ ପ୍ରଶାସନ ବିଭାଗ ଦ୍ୱାରା ଆବଣ୍ଟନ ହୋଇଥିବା ଜମିଗୁଡ଼ିକର ଅନିୟମିତତାର ସ୍ୱରୂପ ବିଷୟରେ ଆଲୋଚନା କରାଯାଇଛି । ପୁନର୍ବାର ରାଜ୍ୟର ଆର୍ଥିକ ତଥା ସାମାଜିକ ଅର୍ଥନୈତିକ ସ୍ୱାର୍ଥକୁ ରକ୍ଷା ନକରି କମ୍ ଦରରେ ଆବଣ୍ଟନ ହୋଇଥିବା ଜମିର ରୂପରେଖ ପରବର୍ତ୍ତୀ ଅନୁଚ୍ଛେଦରେ ଆଲୋଚନା କରାଗଲା ।

<sup>9</sup> ଶ୍ରଦ୍ଧାଞ୍ଜଳି ସାମଗ୍ରୀର ଏବଂ ଅନୁରାଧା ବିଶ୍ୱାଳ

**2.1.12.1 ଆବଶ୍ୟକ ପ୍ରଣାଳୀରେ ଜମିର ବଜାର ଦରର ଅଣ ପ୍ରୟୋଗ**

ଓଡ଼ିଶା ସରକାରଙ୍କ ଜମି ବନ୍ଦୋବସ୍ତ(ଓଜିଏଲ୍ଏସ୍) ଅଧିନିୟମ 1962ର ପରିଚ୍ଛେଦ 3(ଖ) ସହିତ 1894ର ଜମି ଅର୍ଜନ ଅଧିନିୟମ ନିର୍ଦ୍ଧାରିତ କରିଥିଲା ଯେ ଜମିର ବଜାର ମୂଲ୍ୟ ଉପରେ ଆଧାର କରି ଏବଂ ଆବଶ୍ୟକ ପୂର୍ବର ସ୍ଥାନୀୟ ସୁବିଧା ଏବଂ ଆକାର ଇତ୍ୟାଦି ପରି କେତେଗୁଡ଼ିଏ ପଥପର୍ଶୀ ବିଷୟକୁ ନେଇ ରୁଚ୍ଛି ଜମି ଉପରେ ପ୍ରିମିୟମ ଧାର୍ଯ୍ୟ କରିବା ଆବଶ୍ୟକ । ପୁନଶ୍ଚ ଓଜିଏଲ୍ଏସ୍ ନିୟମାବଳୀ 1983ର ନିୟମ-8 ଅନୁଯାୟୀ ଆଖପାଖରେ ଥିବା ବଜାର ମୂଲ୍ୟ ଉପରେ ଆଧାର କରି ପ୍ରିମିୟମ ସ୍ଥିରୀକରଣ ହେବା କଥା ଓ ପ୍ରଭାଗୀୟ ରାଜସ୍ୱ ଆୟୋଗୀଙ୍କ ଅନୁମୋଦନ ସହିତ ପ୍ରତି ତିନିବର୍ଷରେ ଥରେ ପୁନରୀକ୍ଷଣ ହେବାରଥିଲା ।

ଅତିବ୍ ସମୀକ୍ଷା ପ୍ରକଟ କରିଥିଲା ଯେ ଯଦିଓ ପ୍ରିମିୟମ ପ୍ରତି ତିନି ବର୍ଷରେ ଥରେ ପୁନରୀକ୍ଷଣ ହେବାର କଥା, ସାଧାରଣ ପ୍ରଶାସନ ବିଭାଗ କେବଳ ବିଏମସି ଅଞ୍ଚଳରେ ଥିବା ସରକାରୀ ଜମିର ପ୍ରିମିୟମ 11 ବର୍ଷ (ମେ 1998 ଠାରୁ ଡିସେମ୍ବର 2009) ପର୍ଯ୍ୟନ୍ତ ପୁନରୀକ୍ଷଣ କରିନଥିଲା । ଅକ୍ଟୋବର 2002 ରେ ପ୍ରିମିୟମର ପୁନରୀକ୍ଷଣ ପ୍ରସ୍ତାବ ଅନୁମୋଦନ ସତ୍ତ୍ୱେ ସାଧାରଣ ପ୍ରଶାସନ ବିଭାଗ ପ୍ରିମିୟମକୁ ପୁନରୀକ୍ଷଣ କରିନଥିଲେ କିମ୍ବା ସର୍ବୋଚ୍ଚ ବିକ୍ରି ଦର (ବଜାର ଦରର ସଙ୍କେତକ ଅନୁଯାୟୀ), ଉପନିବନ୍ଧକ, ଖୋର୍ଦ୍ଧା ଓ ଉପନିବନ୍ଧକ, ଖଣ୍ଡଗିରି ଭୁବନେଶ୍ୱରରେ ରେକର୍ଡ ଅନୁସାରେ ଆବଶ୍ୟକ ବେଳେ ଲାଗୁ କରାଯାଉନଥିଲା । ଏପରିକି ଯଦିଓ ସରକାର(ରାଜସ୍ୱ ଓ ବିପର୍ଯ୍ୟୟ ପ୍ରଶାସନ ପରିଚାଳନା) 2008ରେ ଏକ ବେଞ୍ଚମାର୍କ ମୂଲ୍ୟ ଆନୟନ କରିଥିଲା(ସର୍ବନିମ୍ନ ମୂଲ୍ୟ ବଜାର ମୂଲ୍ୟ ନୁହେଁ) । ସାଧାରଣ ପ୍ରଶାସନ ବିଭାଗ ଡିସେମ୍ବର 2009 ଠାରୁ ଉଚ୍ଚ ମୂଲ୍ୟକୁ ପ୍ରିମିୟମ ଦେୟ ପାଇଁ ଲାଗୁ କରିଥିଲା । ଏଣୁ 2000-09 ମଧ୍ୟରେ ବିଭାଗ ଆବଶ୍ୟକଗ୍ରାହୀମାନଙ୍କ ଠାରୁ ଆବଶ୍ୟକ ସମୟରେ ପ୍ରଚଳିତ ବଜାର ଦରଠାରୁ ବହୁତ କମ୍ ମୂଲ୍ୟରେ ପ୍ରିମିୟମ ଗ୍ରହଣ କରିଥିଲା । ଯାହାଦ୍ୱାରା 70 ଟି ମାମଲାରେ 172.186 ଏକର ଜମି ଆବଶ୍ୟକ କରି 251.92 କୋଟି ଟଙ୍କାର କ୍ଷତି କରିଥିଲା ଯାହାର ସବିଷ୍ଟତ ବିବରଣୀ **ପରିଶିଷ୍ଟ 2.1.3** ରେ ଦିଆଯାଇଛି । ଏହି କ୍ଷତି କେବଳ ମେ 1998 ସମୟରେ ବିଦିଏ ଓ ଇଡକୋ ପାଇଁ ଆବଶ୍ୟକ ହୋଇଥିବା ଅନୁନ୍ୱତ ଜମି(110.712 ଏକର) ଯାହାର କି ତୁଳନାତ୍ମକ ମୂଲ୍ୟ ଉପଲବ୍ଧ ହୋଇ ନଥିଲା ।

ବିଭାଗ ବ୍ୟକ୍ତ କଲା ଯେ ପ୍ରିମିୟମର ପୁନରୀକ୍ଷଣ ପ୍ରସ୍ତାବ ରାଜ୍ୟ କ୍ୟାବିନେଟକୁ 2004 ମସିହାରେ ଦିଆଯାଇଥିଲା, ଯାହାକି 28 ସେପ୍ଟେମ୍ବର 2005 ରେ ସଭାରେ ସ୍ୱୀକୃତ ରଖାଯାଇଥିଲା ଏବଂ ମେ 1998 ରୁ ଡିସେମ୍ବର 2009 ପର୍ଯ୍ୟନ୍ତ ସରକାର ସ୍ଥିର କରିଥିବା ବେଞ୍ଚମାର୍କ ମୂଲ୍ୟକୁ ସାଧାରଣ ପ୍ରଶାସନ ବିଭାଗ ଲାଗୁ କରିନଥିଲା ।

ଏହି ଉତ୍ତର ଗ୍ରହଣୀୟ ନଥିଲା ଯେହେତୁ ସାଧାରଣ ପ୍ରଶାସନ ବିଭାଗ 11 ବର୍ଷ ଧରି ପ୍ରିମିୟମ ପୁନରୀକ୍ଷଣ କରିବାରେ କର୍ମଚପୂର୍ତ୍ତା ଦେଖାଉ ନଥିଲା, ଯଦିଓ ଏହି ସମୟ ମଧ୍ୟରେ ଜମିର ମୂଲ୍ୟ ଧାରାବାହିକ ଭାବେ ବଢିଚାଲିଥିଲା । ଏହା ଫଳରେ ଚାର୍ଜ କରାଯାଇଥିବା ପ୍ରିମିୟମ ଏବଂ ବଜାର ଦର ମଧ୍ୟରେ ବହୁତ ତାରତମ୍ୟ ରହିଥିଲା ଯାହାକି ମୂଲ୍ୟବାନ୍ ଭୂସମ୍ପତ୍ତି ଆବଶ୍ୟକରେ ସ୍ୱେଚ୍ଛାଚାରିତାର ସୁଯୋଗ ବଢାଇଥିଲା ।

**2.1.12.2 ନିଲାମ ହେବାକୁ ଥିବା ଜମିର ଅଣ ବର୍ଗୀକରଣ**

ଓ.ଜି.ଏଲ୍.ଏସ୍ ନିୟମ 1983 ର ନିୟମ 3(3) ଅନୁଯାୟୀ ସହରାଞ୍ଚଳରେ ଥିବା ଜମିଗୁଡ଼ିକ ପାଞ୍ଚ ବର୍ଷ<sup>10</sup>ରେ ବର୍ଗୀକରଣ ହେବା ଉଚିତ, ଯାହା ମଧ୍ୟରୁ ଗୋଟିଏ ବର୍ଷର ଜମି ନିଲାମ ଦ୍ୱାରା ବନ୍ଦୋବସ୍ତ କରାଯିବା କଥା ।

<sup>10</sup> ଜମି ଆରକ୍ଷଣ (1) ଗରିବଲୋକ(2) ମଧ୍ୟବିତ୍ତ ଲୋକ ଯାହାର ଘର ନାହିଁ (3) ଉଦ୍ଦିଷ୍ଟତରେ ସରକାରଙ୍କ ପାଇଁ ଦରକାର ଏବଂ ଅନ୍ୟ ସାଧାରଣ ଉଦ୍ଦେଶ୍ୟ ପାଇଁ (4) ନିଲାମ ମଧ୍ୟରେ ବନ୍ଦୋବସ୍ତ(5) କ୍ଷୁଦ୍ର ଏବଂ ମଧ୍ୟମ ଶିଳ୍ପ ପ୍ରତିଷ୍ଠା

ପୁନର୍ବାର ସୁବିଧା ଅର୍ପଣ କରିବା ପାଇଁ ରାଜ୍ୟର ପ୍ରତ୍ୟେକ କାର୍ଯ୍ୟ / ନିଷ୍ପତ୍ତି ଯେପରିକି ଜମି ଆବଣ୍ଟନ ଏକ ସୁସ୍ଥ, ସ୍ୱଚ୍ଛ, ବିଚାରଶୀଳତା ଏବଂ ଉତ୍ତମ ଭାବରେ ଚିହ୍ନିତ ନିୟମ ଉପରେ ନିର୍ଦ୍ଦିଷ୍ଟ ଭାବରେ ଗଠିତ ହେବ ଯାହାକି ସର୍ବସାଧାରଣଙ୍କ ଗୋଚରାର୍ଥେ କାର୍ଯ୍ୟାଳୟ ଗେଜେଟ୍ ଏବଂ ଅନ୍ୟ ଜଣାଶୁଣା ପ୍ରଚାର ମାଧ୍ୟମରେ ପ୍ରଚାରିତ ହେବା ଉଚିତ୍ ।

ପରୀକ୍ଷାକୁ ନିଆଯାଇଥିବା 164 ଟି ମାମଲାର ସମୀକ୍ଷାରୁ ଜଣାପଡ଼ିଲା ଯେ ସାଧାରଣ ପ୍ରଶାସନ ବିଭାଗ ଏହା ଅଧିନରେ ଥିବା ଜମିର ବର୍ଗୀକରଣ କରି ନଥିଲା । 2000-2012 ମସିହା ମଧ୍ୟରେ 154.473 ଏକର ଜମି ବାଣିଜ୍ୟ କାର୍ଯ୍ୟ ପାଇଁ ବେସରକାରୀ ଲୋକଙ୍କୁ ଆବଣ୍ଟନ କରାଯାଇଥିଲା, ଯାହାକି ନିଲାମ ହୋଇପାରିଥାନ୍ତା ତାହା ହୋଇପାରି ନଥିଲା ।

ଅତିର୍ ସମୟରେ ଏହା ନିରୀକ୍ଷଣ କରାଯାଇଥିଲା ଯେ, ସାଧାରଣ ପ୍ରଶାସନ ବିଭାଗ 25.500 ଏକର ଜମି(ଚନ୍ଦ୍ରଶେଖରପୁର 13.000 ଏକର ଗାଡକଣ 7.500 ଏକର ଏବଂ ତମଣା 5.000 ଏକର) ବିଡିଏକୁ ବାସସ୍ଥାନ ପାଇଁ ଏବଂ ବ୍ୟବସାୟ ବାଣିଜ୍ୟ ପାଇଁ ଆବଣ୍ଟନ କରିଥିଲା(ଏପ୍ରିଲ 2001) । ପରବର୍ତ୍ତୀ ସମୟରେ ବିଡିଏ ଦ୍ୱାରା ନିଷ୍ପତ୍ତି ହେଲା ଯେ ନିଲାମ ତକାଯାଇ ପିପିପି(ପବ୍ଲିକ୍ ପ୍ରାଇଭେଟ୍ ପାର୍ଟନର) ମାଧ୍ୟମରେ ଉକ୍ତ ଜମିର ଉନ୍ନତି କରାଯିବ । 2011 ମସିହାରେ ଏହି ଜମିର ମୂଲ୍ୟ ବେଞ୍ଚମାର୍କ ମୂଲ୍ୟ ଅନୁଯାୟୀ(ସରକାରୀ ଜମିର ଆବଣ୍ଟନ ପାଇଁ ବିଚାର କରାଯାଇଥିବା) 90.80<sup>11</sup> କୋଟି ଟଙ୍କା ଥିଲା । ବିଡିଏ ଉକ୍ତ ଜମି ଉନ୍ନତି ପାଇଁ ନିଲାମ ଡାକିଥିଲା ଏବଂ 433.80 କୋଟିରେ ନିଲାମ ଦିଆଯାଇଥିଲା । ଏଣୁ 433.80 କୋଟି ବଜାର ଦାମ ଥିବା ଜମିର ମୂଲ୍ୟ 90.80 କୋଟିରେ କାର୍ଯ୍ୟକାରୀ ହୋଇଥିଲା(ସରକାରୀ କୌଶଳ ଅନୁଯାୟୀ) ଯାହା ସୁଚାଳିଥିଲା ଯେ ବଜାର ମୂଲ୍ୟ ବିଭାଗ ଦ୍ୱାରା କରାଯାଇଥିବା ବେଞ୍ଚମାର୍କ ମୂଲ୍ୟର 4.78 ଗୁଣ ଅଧିକ । ଏହା ଦେଖାଯାଇଥିଲା ଯେ, ବିଭାଗ 2000-12 ମଧ୍ୟରେ 154.473 ଏକର ଜମିକୁ 239.43 କୋଟିରେ ବେସରକାରୀ ପକ୍ଷ(ପରିଶିଷ୍ଟ 2.1.4) କୁ ଦେଇଥିଲା, ଯାହାପାଇଁ ସରକାର କୌଣସି ନିର୍ଦ୍ଦିଷ୍ଟ ବର୍ଷିତ ନୀତି ନିୟମକୁ ଅନୁସରଣ ନକରି ସ୍ୱେଚ୍ଛାଚାରିତା ଭାବେ ବିନା ନିଲାମରେ ଏବଂ ବହୁସଂଖ୍ୟାର ଜନସାଧାରଣଙ୍କ ଅଗୋଚରରେ ଆବଣ୍ଟନ କରିଥିଲେ । ପ୍ରଚଳିତ ବଜାର ଦର ବେଞ୍ଚମାର୍କ ମୂଲ୍ୟାୟନଠାରୁ 4.78 ଗୁଣ ଅଧିକ ହୋଇଥିବା ସ୍ତଳେ ସରକାରୀ ଜମି ବିନା ନିଲାମରେ ବିକ୍ରୟ କରିବାରୁ, ବିଭାଗ ପ୍ରଚୁର ରାଜସ୍ୱ ଆଦାୟ କରିବାର ସୁଯୋଗ ହରାଇଲେ ।

ଏହା ଉଲ୍ଲେଖନୀୟ ଯେ, ସର୍ବୋଚ୍ଚ ନ୍ୟାୟାଳୟ ବିଭିନ୍ନ ନ୍ୟାୟିକ ରାୟରେ ଜଣାଇଛନ୍ତି ଯେ, କୌଣସି ବିଜ୍ଞାପନ ନ ଦେଇ କିମ୍ବା ତଥ୍ୟ ଆହ୍ୱାନ ନ କରି ସରକାରୀ ଜମି ଆବଣ୍ଟନର କୌଣସି ନୀତି କରାଯାଇ ପାରିବନାହିଁ । ପୁନଶ୍ଚ କୌଣସି ବ୍ୟକ୍ତିଗଣ, ଅନୁଷ୍ଠାନ କିମ୍ବା ସଙ୍ଗଠନମାନଙ୍କରୁ ଦରଖାସ୍ତ ଆହ୍ୱାନ କରିବାରେ ସରକାର ଅନ୍ୟାନ୍ୟ ଯୋଗ୍ୟ ବ୍ୟକ୍ତିମାନଙ୍କୁ ପ୍ରତିଯୋଗିତା କରିବାରୁ ବଞ୍ଚିତ କରିପାରିବେ ନାହିଁ । ଥରେ କୌଣସି ଜମି ଏକ ନିର୍ଦ୍ଦିଷ୍ଟ ବିଷୟରେ ସୂଚିତ କିମ୍ବା ନିର୍ଦ୍ଦିଷ୍ଟ ହୋଇଥିଲେ ଆବଣ୍ଟନ ସୁସଙ୍ଗତ ସମାନତା ଆଧାରରେ ପ୍ରଦାନ କରାଯିବା ବିଧେୟ ଏବଂ ସମସ୍ତ ଯୋଗ୍ୟ ବ୍ୟକ୍ତି ଅନୁଷ୍ଠାନ ଓ ସଙ୍ଗଠନକୁ ଆବଣ୍ଟନ ପ୍ରକ୍ରିୟାରେ ଅଂଶ ଗ୍ରହଣ କରିବା ପାଇଁ ସମସ୍ତ ଯୋଗ୍ୟତା ଭିତ୍ତିକ ତଥ୍ୟକୁ ବିଜ୍ଞାପନ ଜରିଆରେ ପ୍ରକାଶ କରାଯିବା ଉଚିତ୍ ।

<sup>11</sup> ବିଡିଏର ବେଞ୍ଚମାର୍କ ମୂଲ୍ୟ 25.500 ଏକର ଜମି ପାଇଁ 2011 ମୂଲ୍ୟ (ଚନ୍ଦ୍ରଶେଖରପୁର) 4.95 କୋଟି x 13 ଏକର ତମଣାରେ 2.20 କୋଟି x 5.000 ଏକର ଗାଡକଣରେ 2.0625 କୋଟି x 7.5000 ଏକର ।

**2.1.12.3 ମନମୁଖୀ ଦରରେ ପ୍ରିମିୟମ ଚାର୍ଜ କରିବା ଯୋଗୁଁ ଆବେଦନକାରୀଙ୍କୁ ଅନୁଚିତ୍ ଅନୁଗ୍ରହ**

164ଟି ନମୁନା ଯାଞ୍ଚ ମାମଲା ମଧ୍ୟରୁ ପାଞ୍ଚଟିରେ ଦେଖାଗଲା ଯେ ବିଭାଗ କୌଣସି ପ୍ରକାର ଏକରୂପ ପଦ୍ଧତି ଗ୍ରହଣ ନକରି ସମାନ ବର୍ଗର ଆବେଦନ ଉପରେ ବିଭିନ୍ନ ଦାମର ପ୍ରିମିୟମ ଚାର୍ଜ କରିଥିଲେ ଯାହାକି ନିମ୍ନରେ ଥିବା ସାରଣୀରୁ ଦିଆଯାଇପାରେ :

ସାରଣୀ 9 ସମାନ ବର୍ଗର ଆବେଦନ ଉପରେ ବିଭିନ୍ନ ଦାମର ପ୍ରିମିୟମ ଚାର୍ଜ

(ଲକ୍ଷ ଟଙ୍କାରେ)

ବର୍ଗ	ଆବେଦନକାରୀଙ୍କ ନାମ	ଆବେଦନ କ୍ଷେତ୍ର	ଆବେଦନ ମାସ	ଏକର ପିଛା ପ୍ରିମିୟମ(ଟଙ୍କା ଲକ୍ଷରେ)	ବର୍ଗ
ଟିକିସା ଅନୁଷ୍ଠାନ	ଏସିଆନ୍ ହାର୍ଟ ଇନଷୁରନ୍ସ ଏଣ୍ଡ ରିସର୍ଭ ସେଣ୍ଟର	ଚନ୍ଦ୍ରଶେଖରପୁର	2005-2008	10.632	25 .00
	ଉତ୍କଳ ହେଲଥ କେୟାର	ଚନ୍ଦ୍ରଶେଖରପୁର	2008	2.500	35.00
	ଠାକୁର ଅନୁକୂଳ ଚନ୍ଦ୍ର ଚାରିଟେବୁଲ୍ ହସ୍ପିଟାଲ	ଚନ୍ଦ୍ରଶେଖରପୁର	2004	2.000	25.00
ହୋଟେଲ	ମେ ଫେୟାର	ଜୟଦେବ ବିହାର	2000	3.237	50.00
	ରଶ୍ମି ପ୍ଲଜା	ଜୟଦେବ ବିହାର	2008	0.965	75.00

(ଉତ୍ତ- ସାଧାରଣ ପ୍ରଶାସନ ବିଭାଗ)

ଉପରେ ଉଲ୍ଲେଖ ହୋଇଥିବା ଅନୁଯାୟୀ, 2,500 ଏକର ଜମି ଆବେଦନ ପାଇଁ ଉତ୍କଳ ହେଲଥ କେୟାର ପ୍ରାଇଭେଟ୍ ଲିମିଟେଡକୁ 2008 ରେ 35 ଲକ୍ଷ ଦରରେ ପ୍ରିମିୟମ ଚାର୍ଜ କରାଯାଇଥିଲା । ଯେଉଁଠିକି ଏସିଆନ୍ ହାର୍ଟ ଇନଷୁରନ୍ସକୁ 2005-2008 ମଧ୍ୟରେ 10.632 ଏକର ଜମିର ଆବେଦନ କରାଯାଇ ଏକର ପିଛା 25 ଲକ୍ଷ ଟଙ୍କା ପ୍ରିମିୟମ ଧାର୍ଯ୍ୟ କରାଯାଇଥିଲା ଯଦିଓ ଉଭୟ ମାମଲାରେ ଜମି ଏକା ଅଞ୍ଚଳରେ (ଚନ୍ଦ୍ରଶେଖରପୁର) ଅବସ୍ଥିତ ହୋଇଥିଲା ଏବଂ ଉଭୟ ଏକା ଉଦ୍ଦେଶ୍ୟରେ ଆବେଦିତ ହୋଇଥିଲେ । ଏଣୁ ବିଭାଗ ମନଇଚ୍ଛା ପ୍ରିମିୟମ ଧାର୍ଯ୍ୟ କରିଥିଲା ଗୋଟିଏ ବର୍ଗର ଜମି ପାଇଁ ।

ବିଭାଗ ବ୍ୟକ୍ତ କରିଥିଲା (ଫେବୃୟାରୀ 2013 ) ଯେ ଏ.ଟି.ଆଇ.ଆର ଏବଂ ଠାକୁର ଅନୁକୂଳ ଚନ୍ଦ୍ର ହସ୍ପିଟାଲ ଆନୁଷ୍ଠାନିକ ଦରରେ ଆବେଦିତ ହୋଇଥିଲେ ଏବଂ ଉତ୍କଳ ହେଲଥକେୟାର ବ୍ୟବସାୟ ପ୍ରତିଷ୍ଠାନ ହୋଇଥିବାରୁ ବାଣିଜ୍ୟିକ ଦରରେ ଚାର୍ଜ କରାଯାଇଥିଲା ।

ଉତ୍ତର ଯୁକ୍ତିଯୁକ୍ତ ନଥିଲା ଯେହେତୁ ସମସ୍ତ ତିନୋଟି ଯାକ କେବଳ ଟିକିସାଲୟ ଥିଲେ । ଏତଦ୍ ବ୍ୟତୀତ ମେ ଫେୟାରକୁ ଆନୁଷ୍ଠାନିକ ଦରରେ ଏବଂ ରଶ୍ମି ପ୍ଲଜାକୁ ବ୍ୟବସାୟିକ ଦରରେ ଚାର୍ଜ କରି ମନମୁଖୀ ଦର ନିର୍ଦ୍ଧାରଣକୁ ସୁଚାଇଥିଲା । ଯେହେତୁ ଉଭୟ ହୋଟେଲ ଥିଲେ ।

**2.1.12.4 ଅନାଦେୟ ପ୍ରିମିୟମ ଏବଂ ସୁଧର ଆଦାୟ**

ସାଧାରଣ ପ୍ରଶାସନ ବିଭାଗର ଜମି ଆବେଦନରେ ସ୍ଥାପିତ ହୋଇଥିବା ସର୍ତ୍ତ ଅନୁଯାୟୀ ରଦ୍ଦ କରଣ ଠାରୁ ଦୁଇବାର ରହିବା ପାଇଁ ପଞ୍ଚାଧାରୀ ଆବେଦନ ଆଦେଶ ଗ୍ରହଣ କରିବାର 60 ଦିନ ମଧ୍ୟରେ ପ୍ରିମିୟମ ପ୍ରଦାନ କରିବା

ଆବଶ୍ୟକତା ଥିଲା । ଯେଉଁ ମାମଲାରେ ପ୍ରିମିୟମ କିଣିରେ ଦବାକୁ ପଡୁଥିଲା, ଅଶୁଦ୍ଧ ଆବଶିଷ୍ଟାଣ ଉପରେ ବାର୍ଷିକ 12 ପ୍ରତିଶତ<sup>12</sup> ହାରରେ ସୁଧ କସିବା ପାଇଁ ବ୍ୟବସ୍ଥା ଥିଲା ।

ପରୀକ୍ଷା କରାଯାଇଥିବା 164 ଟି ମାମଲା ମଧ୍ୟରୁ ଆମେ ପାଞ୍ଚଟି ମାମଲାରେ ଦେଖିଲୁ ଯେ ମାର୍ଚ୍ଚ 2012 ସୁଧା 9.66 କୋଟି (**ପରିଶିଷ୍ଟ 2.1.5**) ପ୍ରିମିୟମ ପଞ୍ଚାଧାରୀଙ୍କ ପାଖରୁ ଅଣ ଆଦାୟ ଭାବରେ ରହିଥିଲା । ଏଗୁଡ଼ିକ ମଧ୍ୟରୁ ପ୍ରିମିୟମ ଅନାଦେୟର ଦୁଇଟି ମାମଲାରେ ଏକ ବର୍ଷରୁ ଅଧିକ ଏବଂ ଗୋଟିଏ ମାମଲାରେ ଦୁଇ ବର୍ଷରୁ ଅଧିକ ଏବଂ ଦୁଇଟି ମାମଲାରେ ତିନି ବର୍ଷରୁ ଅଧିକ ଥିଲା ।

- ଗୋଟିଏ ଘଟଣା ଏପରି ଥିଲା ଯେ, ଲର୍ଡ୍ ଜଗନ୍ନାଥ ମିଶନ ଟ୍ରଷ୍ଟ, ଚନ୍ଦ୍ରଶେଖରପୁରରେ ବିବେକାନନ୍ଦ ଶିକ୍ଷାକେନ୍ଦ୍ର ପ୍ରତିଷ୍ଠା ପାଇଁ ଜମି ଆବଣ୍ଟନ ପାଇଁ ( ଅଗଷ୍ଟ 2007) ଆବେଦନ କରିଥିଲା । ସ୍ଥାନ ଚୟନ କମିଟି(ଏସଏସସି) ଏହି ଉଦ୍ଦେଶ୍ୟ ପାଇଁ ଏହି ଟ୍ରଷ୍ଟକୁ 1.000 ଏକର ଜମି ଏକର ପ୍ରତି 25 ଲକ୍ଷ ଟଙ୍କା ପ୍ରିମିୟମରେ ଦେବା ପାଇଁ ସୁପାରିଶ(ଜାନୁୟାରୀ 2008) କଲା । ଏଥିରେ ନିର୍ଦ୍ଧାରିତ ହୋଇଥିଲା ଯେ ପ୍ରିମିୟମ ଆବଣ୍ଟନ ଆଦେଶର 60 ଦିନ ମଧ୍ୟରେ ଜମା କରାଯିବା କଥା ନଚେତ୍ ଆବଣ୍ଟନ ଖାରଜ କରାଯିବ । କିନ୍ତୁ ଆବଣ୍ଟନକାରୀ ଆଦେଶ ପାଇବାର 11 ମାସ (ସେପ୍ଟେମ୍ବର 2010) ପରେ ପ୍ରିମିୟମ ଜମା କରିଥିଲେ । ଯାହାହେଉ, ବିଭାଗ ପୂର୍ବରୁ ପାଉଥିବା ପ୍ରାପ୍ୟ ଆଦେଶ ଫେରାଇ ଦେଇ ବେଞ୍ଚମାର୍କ ମୂଲ୍ୟ ଅନୁଯାୟୀ ତିନି କୋଟି ଟଙ୍କା ପ୍ରିମିୟମ (ଡିସେମ୍ବର 2009 ରୁ କାର୍ଯ୍ୟକାରୀ ହୋଇଥିବା) ଜମା କରିବାକୁ ନିର୍ଦ୍ଦେଶ ଦେଲେ(ମେ 2011) । ପଞ୍ଚାଧାରୀ ପୁନରୀକ୍ଷଣ ପ୍ରିମିୟମ ବିଭାଗକୁ (ଅକ୍ଟୋବର 2012) ଜମା ଦେଇ ନଥିଲେ ।

ଅନୁମତି ସମୟ ସୀମା ମଧ୍ୟରେ ପ୍ରିମିୟମ ଜମା ହୋଇ ନଥିବା ସତ୍ତ୍ୱେ ବିଭାଗ ଉକ୍ତ ଜମି ଆବଣ୍ଟନକୁ ରଦ୍ଦ କରି ନଥିଲା । ଉପଯୁକ୍ତ ପରିମାଣର ପ୍ରିମିୟମ ନ ଦେଇ ଆବଣ୍ଟନଗ୍ରାହୀ ଜମିର ଆର୍ଥିକ ମୂଲ୍ୟକୁ ଉପଭୋଗ କରୁଥିଲା । ପ୍ରିମିୟମ ଦେବାରେ ବିଳମ୍ବ ଯୋଗୁଁ ସୁଧ ବାବଦକୁ ମଧ୍ୟ 21.51(**ପରିଶିଷ୍ଟ 2.1.5**)କୋଟି ଟଙ୍କା ଦେଶା ଅଣ ଆଦାୟ ହୋଇ ରହିଥିଲା । ବିଭାଗ ଏହି ବିଷୟରେ ଠିକ୍ ପଦକ୍ଷେପ ନେଇ ନଥିଲା ।

ବିଭାଗ ଉତ୍ତର ପ୍ରଦାନ(ଜାନୁୟାରୀ 2013) କଲେ ଯେ ଅନାଦେୟ ପ୍ରିମିୟମ ଉପରେ ସୁଧ ଖିଲାପି ତାରିଖ ଠାରୁ ଲାଗୁ ହୁଏ । ଯାହାହେଉ ଏହା ସତ୍ୟ ଯେ ଅନାଦେୟ ପ୍ରିମିୟମ ଏକ ଠାରୁ ତିନିବର୍ଷ ପର୍ଯ୍ୟନ୍ତ ଅନାଦେୟ ହୋଇ ପଡ଼ିରହିଥିଲା ।

### 2.1.12.5 ବିବିଧ ବିଷୟ

- ରାଜସ୍ୱ ଏବଂ ଅବକାରୀ ବିଭାଗ ସ୍ଥିର କରିଥିଲା (ମେ 1963)ଯେ ସମସ୍ତ ଲିଜରେ ଦିଆଯାଉଥିବା ଜମି ଉପରେ ଜମିର ବଜାର ଦରର ବାର୍ଷିକ ଏକ ପ୍ରତିଶତ ଖଜଣା ରହିବା ଉଚିତ୍ । ଲିଜଧାରୀ ସଂପୂର୍ଣ୍ଣ ତହସିଲଦାରଙ୍କ ପାଖରେ ଖଜଣା ଜମା କରିବାର ଥିଲା । ସାଧାରଣ ପ୍ରଶାସନ ବିଭାଗ ରାଜସ୍ୱ ଏବଂ ଅବକାରୀ ବାର୍ଷିକ ରାଜସ୍ୱ ଖଜଣା ବିଷୟରେ ସମର୍ଥନ କରିବା ପରିବର୍ତ୍ତେ ଏକର ପ୍ରତି ଭୁବନେଶ୍ୱରରେ ଲିଜ୍ ଜମି ଉପରେ ଖଜଣା ବାର୍ଷିକ ଏକର ପ୍ରତି 300 ଟଙ୍କାରେ ଧାର୍ଯ୍ୟ (ମେ 1998) କରିଥିଲା । ଆଜି ପର୍ଯ୍ୟନ୍ତ ଏହି ଧାର୍ଯ୍ୟ ଦର ପୁନରୀକ୍ଷଣ ହୋଇନଥିଲା । ସାମୟିକ

<sup>12</sup> 15 ପ୍ରତିଶତ 2000 ଅଗଷ୍ଟ 15 ରୁ କାର୍ଯ୍ୟକାରୀ

ପୁନରୀକ୍ଷଣ ନହେବା ଫଳରେ ସାଧାରଣ ପ୍ରଶାସନ ବିଭାଗର ବୃହତ୍ ରାଜସ୍ୱ କ୍ଷତି ହୋଇଥିଲା । ଯେହେତୁ ଏହା ଏକ ଆର୍ଥିକ ପ୍ରଭାବ, ଖଜଣାର ପୁନରୀକ୍ଷଣ ହେବାର ଆବଶ୍ୟକତା ରହିଛି ।

- ସାଧାରଣ ପ୍ରଶାସନ ବିଭାଗ ପ୍ରସ୍ତାବ<sup>13</sup> ଅନୁଯାୟୀ (ଜୁଲାଇ 2003) ମିଆଦି ପଟା ଜମିକୁ ପୂର୍ଣ୍ଣ ସତ୍ତ୍ୱ ଜମିରେ ରୂପାନ୍ତରିତ କରିବା ପାଇଁ ଖାଲିଥିବା ପ୍ଲଟ୍ ପାଇଁ ରୂପାନ୍ତରିତ ଫିସ୍ ପ୍ରିମିୟମର 10 ପ୍ରତିଶତରେ ଏବଂ ଅନୁଷ୍ଠାନ କିମ୍ବା ବ୍ୟବସାୟ ଉଦ୍ଦେଶ୍ୟରେ ବ୍ୟବହାର ଜମି ପାଇଁ 20 ପ୍ରତିଶତ ଦରରେ ଚାର୍ଜ କରାଯିବା ପାଇଁ ନିର୍ଦ୍ଧାରିତ ହୋଇଥିଲା ।

ପରୀକ୍ଷା ହୋଇଥିବା 164 ଟି ମାମଲା ମଧ୍ୟରୁ ତିନୋଟି ମାମଲାରେ ଅତିର୍ତ୍ତ ଦେଖିଲା ଯେ ରୂପାନ୍ତରିତ ଫିସ୍ ଚାର୍ଜ କଲାବେଳେ ପ୍ରଚଳିତ ବଜାର ଦରକୁ ବିଚାର କରାଯାଇ ନଥିବାରୁ 41 ଲକ୍ଷ ଟଙ୍କାର ରାଜସ୍ୱ କ୍ଷତି ହୋଇଥିଲା

- ସାଧାରଣ ପ୍ରଶାସନ ବିଭାଗ ନିର୍ଦ୍ଧାରିତ କରିଥିଲେ(ଏପ୍ରିଲ 2006) ଯେ, ବି.ଏମ୍.ସି ଅଞ୍ଚଳ ମଧ୍ୟରେ 16 ଏପ୍ରିଲ 2006 ଠାରୁ ମିଆଦି ପଟା ଜମିର(ଅନୁମୋଦିତ ଯୋଜନା ଅନୁଯାୟୀ କୋଠା ସହିତ) ବିକ୍ରି କିମ୍ବା ଉପହାର ଦ୍ୱାରା ହସ୍ତାନ୍ତର ମାମଲାରେ ପ୍ରଚଳିତ ପ୍ରିମିୟମର 75 ପ୍ରତିଶତ ସମ୍ମତି ଫିସ୍ ଚାର୍ଜ କରିବାକୁ ଧାର୍ଯ୍ୟ କରାଯାଇଥିଲା । ଏହା ଦେଖାଯାଇଥିଲା ଯେ, ହୋଟେଲ ସାଉଥ ପ୍ୟାକ୍ ପ୍ରା.ଲିଃ ମାମଲାରେ ସମ୍ମତି ଫିସ୍ ଚାର୍ଜ କରାଯାଇନଥିଲା ଯଦିଓ ମିଆଦି ପଟା ଜମି ବିଦ୍ଧିକ ସତ୍ତ୍ୱା ଥିବା ଅନ୍ୟ ଜଣକ ନାମରେ ହସ୍ତାନ୍ତର କରାଯାଇଥିଲା । ଏଣୁ ସରକାର ନିଜେ ନିର୍ଦ୍ଧାରିତ କରିଥିବା ନିୟମକୁ ଉଲ୍ଲଙ୍ଘନ କରି ସ୍ଥାନାନ୍ତରିତ ମିଆଦି ପଟା ଜମି ଉପରେ ସମ୍ମତି ଫିସ୍ ଚାର୍ଜ ନକରିବା ଦ୍ୱାରା 51 ଲକ୍ଷ ଟଙ୍କାର କ୍ଷତି ସହିଥିଲେ ।
- ଓଡ଼ିଶା କୋଷାଗାର ଖଣ୍ଡ-1 ନିୟମ 6(i) ବିହିତ କରିଥିଲେ ଯେ, ସରକାରୀ ଦେଶା ଆଦାୟ ହେଲା ପରେ ଗ୍ରହଣ ହୋଇଥିବା ତାରିଖର ତିନି ଦିନ ମଧ୍ୟରେ କୋଷାଗାରରେ ଜମା କରିବା ଦରକାର । ଏହା ଦେଖା ଯାଇଥିଲା ଯେ, ପରୀକ୍ଷା କରାଯାଇଥିବା 164 ଟି ମାମଲା ମଧ୍ୟରୁ 30 ଟି ମାମଲାରେ ପଟାଧାରୀ ବ୍ୟାଙ୍କ ଡ୍ରାଫ୍ଟ ଆକାରରେ ଦେଉଥିବା ପ୍ରିମିୟମ ବିଭାଗ ଦ୍ୱାରା 1 ରୁ 358 ଦିନ ବିଳମ୍ବରେ ନିୟମରେ ଥିବା ପ୍ରସ୍ତାବକୁ ଉଲ୍ଲଙ୍ଘନ କରି କୋଷାଗାରରେ ଜମା କରାଯାଇଥିଲା । ଏହି କାରଣରୁ ବାର୍ଷିକ 4 ପ୍ରତିଶତ ସୁଧ ହିସାବ କରାଯାଇ 52 ଲକ୍ଷ ଟଙ୍କା(ପରିଶିଷ୍ଟ 2.1.6) ର ସୁଧ କ୍ଷତି ହୋଇଥିଲା ।

### 2.1.13 ଜବର ଦଖଲ

#### 2.1.13.1 ଜବର ଦଖଲ ଉପରେ ରିପୋର୍ଟର ଅଭାବ

ଓଡ଼ିଶା ଅନୁକାର ପ୍ରବେଶ ନିବାରଣ ନିୟମ 1985ର ନିୟମ 3 ନିର୍ଦ୍ଧାରିତ କରିଥିଲା ଯେ ରାଜସ୍ୱ ନିରୀକ୍ଷକମାନେ (ଆର୍ ଆଇ) ଅନୁକୃତ ଭୋଗଦଖଲ ମାମଲାଗୁଡ଼ିକୁ ପ୍ରତ୍ୟେକ ଆର୍ଥିକ ବର୍ଷର 15 ଦିନ ମଧ୍ୟରେ ତହସିଲଦାରମାନଙ୍କୁ ରିପୋର୍ଟ କରିବେ । ପୁନଶ୍ଚ ଜବର ଦଖଲ ହୋଇନାହିଁ ବୋଲି ଆବଶ୍ୟକୀୟ ପ୍ରମାଣପତ୍ର ଦାଖଲ କରିବେ ।

<sup>13</sup> (8305 CA ତାରିଖ 18 ଜୁଲାଇ 2003)

ଅତିର ସମୀକ୍ଷା ପ୍ରକଟିତ କଲା ଯେ ଉପରୋକ୍ତ ବ୍ୟବସ୍ଥାକୁ ବିଭାଗ ପାଳନ କରି ନଥିଲା, ଯାହାପାଇଁ ଜବର ଦଖଲରେ ଥିବା ମୋଟ କ୍ଷେତ୍ର ବିଭାଗକୁ ଜଣା ନଥିଲା । 164ଟି ନମୁନା ଯାଞ୍ଚ ମାମଲା ମଧ୍ୟରୁ 17 ଟି ମାମଲାରେ ଜଣାପଡ଼ିଲା ଯେ ଯେତେବେଳେ ଜବର ଦଖଲକାରୀ ସେମାନଙ୍କର ଜବର ଦଖଲକୁ ନିୟମିତକରଣ କରିବା ପାଇଁ ଆଦେଶ କଲେ କେବଳ ସେହି ସମୟରେ ଜବର ଦଖଲ ଚିହ୍ନଟ କରାଯାଇଥିଲା । ବାସ୍ତବିକ ରିପୋର୍ଟିଙ୍ଗ୍ ପ୍ରଣାଳୀର ଅଭାବ ହେତୁ ରାଜଧାନୀ ନଗରର ଜମି ଜବର ଦଖଲକାରୀଙ୍କ ଦ୍ୱାରା ହତପ୍ତ କରାଯାଇଥିଲା ।

ଫେବୃୟାରୀ 2013 ରେ ବିଭାଗ ଉତ୍ତର ଦେଲା ଯେ ଭୁବନେଶ୍ୱର ମହାନିଗର ନିଗମରେ 60 ଗୋଟି ରାଜସ୍ୱ ଗ୍ରାମ ଥିଲା ଏବଂ ରାଜସ୍ୱ ନୀରିକ୍ଷକମାନଙ୍କ ଠାରୁ ଖବର ପାଇବା ପରେ ବିଭାଗ ଦଖଲଚ୍ୟୁତି ମାମଲା ଆରମ୍ଭ କଲା । ପୁନଶ୍ଚ ଜବର ଦଖଲ ମାମଲାଗୁଡ଼ିକୁ ସମାପ୍ତ କରିବା ପାଇଁ ସରକାରଙ୍କ ରାଜସ୍ୱ ଓ ବିପର୍ଯ୍ୟୟ ପରିଚାଳନା ବିଭାଗ ଓଡ଼ିଶା ଜମି ହତପ୍ତ ନିବାରଣ ଅଧିନିୟମ ବ୍ୟବସ୍ଥିତ କରିବା ପାଇଁ ଅନୁଧ୍ୟାନ କରୁଅଛି । ଉକ୍ତ ବିଭାଗ ମଧ୍ୟ ସ୍ୱୀକାର କଲା ଯେ କର୍ମଚାରୀ ଅଭାବ ଏବଂ ଜବର ଦଖଲ ପରେ ଏହା ଜାଣିବା ହେତୁ ଏହାର ପର୍ଯ୍ୟାଲୋଚନା କ୍ରିୟାଶୀଳ ନଥିଲା ।

**2.1.13.2 ଜବର ଦଖଲ ନିୟମିତକରଣ**

ଓଡ଼ିଶା ଜମି ଜବର ଦଖଲ ନିବାରଣ (ଓପିଏଲଇ) ଅଧିନିୟମ 1972 ଏବଂ ତାହା ଅଧିନରେ ଗଠିତ ନିୟମ(ନିୟମ 7) ଅନୁଯାୟୀ ଜବର ଦଖଲକାରୀ ଭୂମିହୀନ ବ୍ୟକ୍ତି ହୋଇ ନଥିଲେ, ଜବର ଦଖଲରେଥିବା ଜମି ନିୟମିତକରଣ କରାଯାଇ ପାରିବ ନାହିଁ । ଏହି ପରିପ୍ରେକ୍ଷାରେ ସରକାରଙ୍କ( ରାଜସ୍ୱ ଓ ବିପର୍ଯ୍ୟୟ ପରିଚାଳନା ବିଭାଗ) ଆଦେଶ ଦେଇଥିଲେ(ନଭେମ୍ବର 2010) ଯେ କ୍ଷମତାପତ୍ର ପ୍ରାଧିକାରୀଙ୍କ ବିନା ଅନୁମୋଦନରେ ଭୋଗ ଦଖଲ ହେଉଥିବା ଜମି ଜବର ଦଖଲ ବୋଲି ଗଣ୍ୟ କରାଯିବ। ଉଚିତ୍ ଏବଂ ଏହା ଦଖଲଚ୍ୟୁତି ପାଇଁ ଯୋଗ୍ୟ ଅଟେ । ପୁନଶ୍ଚ, କାର୍ଯ୍ୟ ପଦ୍ଧତି ଅନୁଯାୟୀ ବିଭାଗ ଯେତେବେଳେ ଜବର ଦଖଲକୁ ନିୟମିତ କରେ ଜମି ଆବଶ୍ୟକ ସମୟରେ ଥିବା ପ୍ରିମିୟମର ଦ୍ୱିଗୁଣ ପ୍ରିମିୟମ ଧାର୍ଯ୍ୟ କରିଥାଏ ।

ନଥିପତ୍ର ସମୀକ୍ଷାରୁ ପ୍ରକଟିତ ହେଲା ଯେ, 17 ଟି ପ୍ରବରିତ ଜବର ଦଖଲ ମାମଲାରୁ 11ଟିରେ ସାଧାରଣ ପ୍ରଶାସନ ବିଭାଗ ଜବର ଦଖଲ କାରୀଙ୍କୁ ଜମିରୁ ଦଖଲଚ୍ୟୁତ କରିବା ପରିବର୍ତ୍ତେ ବଜାର ଦର ଠାରୁ କମ୍ ଅଧିମୂଲ୍ୟରେ ଜବର ଦଖଲ ହୋଇଥିବା ଜମିକୁ ସେମାନଙ୍କ ସପକ୍ଷରେ ଆବଶ୍ୟକ କରିଥିଲେ ଏବଂ ତାହା ଦ୍ୱାରା ସରକାରଙ୍କୁ 14.15 କୋଟି ଟଙ୍କାର କ୍ଷତି ସହିବାକୁ ପଡ଼ିଥିଲା ଯାହାର ବିଶଦ ବିବରଣୀ ନିମ୍ନରେ ଦର୍ଶାଗଲା ।:

ସାରଣୀ 10: ସାଧାରଣ ପ୍ରଶାସନ ବିଭାଗ ଦ୍ୱାରା ଜବର ଦଖଲ ଜମିର ନିୟମିତକରଣ (କୋଟି ଟଙ୍କାରେ)

ଜବର ଦଖଲକାରୀଙ୍କ ନାମ	ମୌଜା(ଗ୍ରାମ)	ଜବର ଦଖଲ କ୍ଷେତ୍ର (ଏକରରେ)	ଆବଶ୍ୟକ ସମୟରେ ବଜାର ମୂଲ୍ୟ	କମ୍ ଦାମରେ ପ୍ରିମିୟମ ପ୍ରଦାନ	ପ୍ରିମିୟମ ଦେଶା ରାଶି
ଓଡ଼ିଶା ଡେମୋନ କ୍ଷେତ୍ର ମଲ୍ଟି ପରପୋଜ୍ ପବ୍ଲିକ୍ ସ୍କୁଲ(ଓଡ଼ିଏମ)	ପଟିଆ	2.646	9.85	1.10	8.75
ଗିତାଞ୍ଜଳି ପଟ୍ଟନାୟକ	ଶହୀଦନଗର	0.051	0.72	0.31	0.41
ଡା. ନିରଞ୍ଜନ ପ୍ରଧାନ	ଶହୀଦ ନଗର	0.031	0.28	0.01	0.27
ଏନ୍.ସି. ମିଶ୍ର	ଶହୀଦ ନଗର	0.019	0.17	0.01	0.16
ଏସ୍. ବେହୁରିଆ	ଲକ୍ଷ୍ମୀସାଗର	0.055	0.30	0.03	0.27
ବିଡିଏ	ଗାଡକଣ	0.267	0.55	0.02	0.53
ନାଲକୋ	ଜୟଦେବ ବିହାର	0.463	0.51	0.46	0.05
ବିବେକାନନ୍ଦ ଶିକ୍ଷା କେନ୍ଦ୍ର ବିଡିଏ କଲୋନୀ	ଚନ୍ଦ୍ରଶେଖରପୁର	0.492	1.48	0.12	1.36

ଜବର ଦଖଲକାରୀଙ୍କ ନାମ	ମୌଜା(ଗ୍ରାମ)	ଜବର ଦଖଲ କ୍ଷେତ୍ର (ଏକରରେ)	ଆବଣ୍ଟନ ସମୟରେ ବଜାର ମୂଲ୍ୟ	କମ୍ ଦାମରେ ପ୍ରିମିୟମ ପ୍ରଦାନ	ପ୍ରିମିୟମ ଦେଶା ରାଶି
ଏକାମ୍ର ସରସ୍ୱତୀ ଶିଶୁ ମନ୍ଦିର, କପିଳପ୍ରସାଦ	କପିଳପ୍ରସାଦ	1.005	3.02	0.70	2.32
ଇନ୍‌ଷିଚୁର୍ ଅଫ୍ ଟେକନୋଲୋଜି ଏକ୍ସକେସନ ଏଣ୍ଡ ରିସର୍ଚ୍ଚ ସେଣ୍ଟର(ଆଇ.ଟି.ଇ.ଆର)	ଜାଗମରା	0.981	1.96	1.96	0.00
ନରସିଂହ ମିଶ୍ର	ବିଜେବି ନଗର	0.041	0.05	0.02	0.03
<b>ମୋଟ</b>		<b>6.051</b>	<b>18.89</b>	<b>4.74</b>	<b>14.15</b>

(ଉତ୍ତ-ସାଧାରଣ ପ୍ରଶାସନ ବିଭାଗ, ତିଏସଆର କାର୍ଯ୍ୟାଳୟରୁ ସଂଗ୍ରହ କରାଯାଇଥିବା ସୂଚନାରୁ ଅତିରି ଦ୍ୱାରା ସଙ୍କଳନ)

କିଛି ମାମଲାର ଦୃଷ୍ଟାନ୍ତ ନିମ୍ନରେ ଆଲୋଚନା କରାଗଲା:

- ବିବେକାନନ୍ଦ ଶିକ୍ଷା କେନ୍ଦ୍ର, ବିଡିଏ କଲୋନୀ, ଚନ୍ଦ୍ରଶେଖରପୁର 1994 ମସିହାରୁ ଜବର ଦଖଲ କରିଥିବା 0.492 ଏକର ଜମିକୁ ନିୟମିତାକରଣ କରିବା ପାଇଁ (ସେପ୍ଟେମ୍ବର 2002) ରେ ଆବେଦନ କଲା । ବିଭାଗ ଅଧିକାରୀ ଦରର ଦ୍ୱିଗୁଣ ଦେୟ ତଲବ କରବା ପରିବର୍ତ୍ତେ ଏକର ପିଛା 25 ଲକ୍ଷ ଟଙ୍କା ଅଧିକାରୀ ପ୍ରଦତ୍ତ ଅର୍ଥ ନେଇ ଜବର ଦଖଲ ଜମିକୁ(ଜୁନ୍ 2005) ରେ ନିୟମିତାକରଣ କରି ଉକ୍ତ ଅନୁଷ୍ଠାନକୁ ଅନୁଚିତ୍ ଅନୁଗ୍ରହ ସଂପ୍ରଦାନ କରାଯାଇଥିଲା । ତେଣୁ ବିଭାଗ ଜବର ଦଖଲ କ୍ଷେତ୍ରରେ ନିୟମିତ ଅଧିକାରୀର ଦ୍ୱିଗୁଣ ଦେୟ ତଲବ କରୁଥିଲା । ତେଣୁ ବିଭାଗ ଜବର ଦଖଲକୁ ନିୟମିତାକରଣ କରିବା ପାଇଁ ଅଧିକାରୀ ଦେୟ ତଲବ କରିବାରେ ଏକରୁପ ପ୍ରକ୍ରିୟା ଅନୁସରଣ କରି ନଥିଲେ ଏବଂ ଏହାର କାର୍ଯ୍ୟଧାରା ମନମୁଖୀ ଥିଲା ।
- ଜଣେ ବ୍ୟକ୍ତିବିଶେଷ<sup>14</sup> ଯାହାଙ୍କୁ (ମାର୍ଚ୍ଚ 1982) ରେ 0.055 ଏକର ସରକାରୀ ଜମି ଶହାଦ ନଗର ମୌଜାରେ ଆବଣ୍ଟନ କରାଯାଇଥିଲା । ସେ ସନ୍ନିକଟ 0.031 ଏକର ବିଶିଷ୍ଟ ଖାଲି ପ୍ଲଟ୍ ଉପରେ ଅସ୍ଥାୟୀ ସାମା ପ୍ରାଚୀର ନିର୍ମାଣ କରି ଜବର ଦଖଲ କରିଥିଲେ ଯାହାକି (ଜୁଲାଇ 1984) ରେ ରାଜସ୍ୱ ନିରୀକ୍ଷକଙ୍କ ଦ୍ୱାରା ରିପୋର୍ଟ କରାଯାଇଥିଲା । ପରବର୍ତ୍ତୀ ସମୟରେ ଜବର ଦଖଲ ଜମିକୁ ତାଙ୍କ ସପକ୍ଷରେ ନିୟମିତାକରଣ କରିବା ପାଇଁ ଅପ୍ରାଧିକୃତ ଭୋଗଦଖଲକାରୀଙ୍କ ଅନୁରୋଧ ବିଭାଗ ଦ୍ୱାରା (ମାର୍ଚ୍ଚ 1986)ରେ ଖାରଜ କରାଗଲା, ଯେହେତୁ ଏହା ସର୍ବସାଧାରଣଙ୍କ ଉଦ୍ଦେଶ୍ୟରେ ଆରକ୍ଷିତ ଥିଲା ଏବଂ ନିର୍ମାଣକୁ 15 ଦିନ ମଧ୍ୟରେ ଉଠାଇବା ପାଇଁ ତାଙ୍କୁ ଅନୁଦେଶ ଦିଆଯାଇଥିଲା । ଅନୁଦେଶର ଅନୁପାଳନ ପରିବର୍ତ୍ତେ ଉକ୍ତ ବ୍ୟକ୍ତିବିଶେଷ ଏକ ବଗିଚା କରିବା ପାଇଁ ଜମିକୁ ଅନୁମତି ସହ ଦଖଲ କରିବାକୁ(ଜୁନ୍ 1989) ଏବଂ (ଜାନୁୟାରୀ 2003) ରେ ଦୁଇଥର ଅନୁରୋଧ କରିଥିଲେ, ଯାହାକି ରୂପାନ୍ତରେ ବିଭାଗ ଦ୍ୱାରା(ଅକ୍ଟୋବର 2003) ରେ ସ୍ୱୀକୃତ ପାଇଥିଲା ଏବଂ ଜମି ଅଧିକାରୀର ପାଞ୍ଚ ପ୍ରତିଶତ(ଯାହାକି 8265ଟଙ୍କା) ଆଦାୟ କରି (ନଭେମ୍ବର 2003) ରେ ବସ୍ତୁଗତ ଦଖଲ ଦିଆଗଲା । ପୁଣି ଥରେ ବିଏମସି କ୍ଷେତ୍ର ଅଧିନରେ ଦୁଇଟି ସନ୍ନିକଟ ପ୍ଲଟ୍ ଆବଣ୍ଟନ ଏକା ବ୍ୟକ୍ତିଙ୍କୁ ହୋଇଥିବାର ଆଠଟି ସମାନ ମାମଲାର ଦୃଷ୍ଟାନ୍ତ ଦର୍ଶାଇ ଉକ୍ତ ବ୍ୟକ୍ତିବିଶେଷ ସେ ପ୍ଲଟ୍ ଉପରେ ଅସ୍ଥାୟୀ ଗ୍ୟାରେଜ୍ ଏବଂ ଜଗୁଆଳୀ ଚାଳିଆ ନିର୍ମାଣ କରିବା ପାଇଁ (ଜୁନ୍ 2004) ରେ ଆବେଦନ କରିଥିଲେ, ଯେଉଁଥିପାଇଁ ତାଙ୍କୁ ପରିମିଷିତ୍ ପକେସନ ପ୍ରଦାନ କରାଯାଇଥିଲା । ସ୍ୱତନ୍ତ୍ର ସଚିବଙ୍କ ଦ୍ୱାରା ପ୍ରତ୍ୟାଖ୍ୟାନ ସତ୍ତ୍ୱେ ଭୁ-ସମ୍ପତ୍ତିର ନିର୍ଦ୍ଦେଶକଙ୍କ ଦ୍ୱାରା (ଅଗଷ୍ଟ 2004) ରେ ଅନୁମତି ପ୍ରଦାନ କରାଯାଇଥିଲା । ଯଦିଓ ଏସ.ଏସ.ସି(ସେପ୍ଟେମ୍ବର 2005) ଭବିଷ୍ୟତରେ ରାସ୍ତା ସମ୍ପ୍ରଦାନ ପାଇଁ କିଛି ଅଂଶ ରଖି

<sup>14</sup> ତାଙ୍କର ନିରଞ୍ଜନ ପ୍ରଧାନ



ତାଙ୍କ ସପକ୍ଷରେ ଅତିରିକ୍ତ ପୁର ଆବଣ୍ଟନ ପାଇଁ (ନଭେମ୍ବର 2005) ସୁପାରିଶ କରିଥିଲେ, ସରକାରଙ୍କ ଦ୍ୱାରା(ଜାନୁୟାରୀ 2006) ରେ ଏହି କାରଣରୁ ପ୍ରତ୍ୟାଖ୍ୟାନ କରାଯାଇଥିଲା ଯେ ଏହା ଏକ ପୂର୍ଣ୍ଣ ପୁର ହୋଇଥିବାରୁ ଅନ୍ୟ ଜଣକୁ ଆବଣ୍ଟନ କରାଯାଇପାରିବ କିମ୍ବା ଉପଯୁକ୍ତ ପ୍ରକ୍ରିୟା ଅନୁସରଣ କରି ନିଲାମ କରାଯାଇପାରିବ ।

ଯାହାହେଉ ଉକ୍ତ ବ୍ୟକ୍ତିଗଣଙ୍କ ପୁନର୍ବାର ସେହି ଜମି ଖଣ୍ଡିକ ଆବଣ୍ଟନ ପାଇଁ (ଅକ୍ଟୋବର 2006) ରେ ବିଭାଗକୁ ଆବେଦନ କଲେ ଏବଂ ସରକାର ପ୍ରଚଳିତ ବଜାର ମୂଲ୍ୟ 27.90 ଲକ୍ଷ ଟଙ୍କା ପରିବର୍ତ୍ତେ 92,975 ଟଙ୍କା ଅଧିମୂଲ୍ୟ ସମ୍ପର୍କିତ ଜମିର ଅତିରିକ୍ତ ଆବଣ୍ଟନ ପାଇଁ(ଡିସେମ୍ବର 2006) ରେ ଅନୁମତି ପ୍ରଦାନ କଲେ । ଫଳସ୍ୱରୂପ ସରକାରଙ୍କର ରାଜସ୍ୱର ପରିମାଣାତ୍ମକ କ୍ଷତି ସହ ଆବେଦନକାରୀଙ୍କୁ 26.97 ଲକ୍ଷ ଟଙ୍କାର ଅନୁଚିତ୍ ଅନୁଗ୍ରହ ସମ୍ପ୍ରସାରିତ କରାଯାଇଥିଲା ।

- ବିଭାଗ ହୋଟେଲ ରଶ୍ମିପୁଲ୍ଲୀଠାରୁ ଦରଖାସ୍ତ ଗ୍ରହଣ(ଜୁଲାଇ 2003) କଲାପରେ 33.78 ଲକ୍ଷ ଟଙ୍କାର ପ୍ରିମିୟମ ନେଇ ଚନ୍ଦ୍ରଶେଖରପୁର ଅଞ୍ଚଳର ଗାଡକଣାଠାରେ 0.965 ଏକର ଜମି ଆବଣ୍ଟନ କରିଥିଲେ । କିନ୍ତୁ ସେହି ଜମିଟି ଆବଣ୍ଟନଗ୍ରହଣୀୟ ଦ୍ୱାରା ଅଧିକୃତ ହୋଇପାରି ନଥିଲା, କାରଣ ଏହା ତାଙ୍କର ପତ୍ନୀଙ୍କ ଯେ କି ଏକ ଅଣସରକାରୀ ସଂସ୍ଥା, ଯାହାଙ୍କ ଦ୍ୱାରା ଜବର ଦଖଲ ହୋଇଥିଲା ।

ପୁନର୍ବାର ରଶ୍ମିପୁଲ୍ଲୀ ଜୟଦେବ ବିହାର ଠାରେ ଏକ ବୈକଳିକ ଜମି ପାଇଁ ଆବେଦନ(ନଭେମ୍ବର 2005) କରିଥିଲା, ଏକ ପ୍ରମୁଖ ଅଞ୍ଚଳ ହୋଇଥିବାରୁ ଯାହାର ଦାମ୍ ଚନ୍ଦ୍ରଶେଖରପୁର ତୁଳନାରେ ଅଧିକ ଥିଲା । ଶେଷରେ, ଯଦିଓ ଜୟଦେବ ବିହାର ଅଞ୍ଚଳରେ ଥିବା ଜମି ଜଙ୍ଗଲ ଜମି ଥିଲା, ବିଭାଗ 1.610 ଏକର ଜମି ଏହାର ପ୍ରଚଳିତ ବଜାର ଦର 8.05 କୋଟି ଥିଲା ବେଳେ 1.21 କୋଟି ଟଙ୍କା ନେଇ ରଶ୍ମିପୁଲ୍ଲୀକୁ ଆବଣ୍ଟନ କରିଥିଲେ(ନଭେମ୍ବର 2008), ଯାହାଫଳରେ 6.84 କୋଟି ଟଙ୍କାର ରାଜସ୍ୱ ହାନି ହୋଇଥିଲା । ଏହା ସତ୍ତ୍ୱେ ମଧ୍ୟ ଜମିଟିରେ ନିର୍ମାଣ ନଭେମ୍ବର 2011 ସୁଦ୍ଧା ଶେଷ ହେବାକୁ ଥିବାବେଳେ ଏହା ଖାଲି(ଫେବୃୟାରୀ 2013) ପଡିଥିଲା ।

ବିଭାଗ ଉତ୍ତର(ଫେବୃୟାରୀ 2013) ରେ ଦେଇଥିଲେ ଯେ, ହୋଟେଲ ଜମିଟି ଯେହେତୁ ଜଙ୍ଗଲ କ୍ଷେତ୍ର ଥିଲା ତହସିଲଦାରଙ୍କ ଦ୍ୱାରା ଅଭିଲେଖ ଅଧିକାର ସଂଶୋଧନ କଲାପରେ ହୋଟେଲ ନିର୍ମାଣ ଆରମ୍ଭ କରିବ । ଉତ୍ତର ଯୁକ୍ତିଯୁକ୍ତ ନଥିଲା ଯେହେତୁ ବିଭାଗ ଭଲ ଭାବେ ଜାଣିଥିଲେ ଯେ ଏହା ଏକ ଜଙ୍ଗଲ ଜମି ଥିଲା ଯାହା କେନ୍ଦ୍ରସରକାରଙ୍କ ଦ୍ୱାରା ମଞ୍ଜୁରୀ ପ୍ରାପ୍ତ ହୋଇ ନଥିଲା ।

- ରାଜସ୍ୱ ନିରୀକ୍ଷକଙ୍କ ଡିସେମ୍ବର 1998 ରିପୋର୍ଟ ଅନୁସାରେ ଜଣେ ବ୍ୟକ୍ତି<sup>15</sup> 0.116 ଏକର ପରିମିତ ତିନି ଖଣ୍ଡ ଜାଗା ଜବର ଦଖଲରେ ରଖିଥିଲେ ଯାହାକି ଦୁର୍ନିତୀ ନିବାରଣ ବିଭାଗର କର୍ମଚାରୀଙ୍କ ବାସଗୃହ ନିର୍ମାଣ ପାଇଁ ଉଦ୍ଦିଷ୍ଟ ଥିଲା । ଏଥି ମଧ୍ୟରୁ 0.080 ଏକର ଜମି ଆବଣ୍ଟନ ପାଇଁ ବ୍ୟକ୍ତି ଜଣକ (ଡିସେମ୍ବର 1999)ରେ ଆବେଦନ କରିଥିଲେ ଯେଉଁଥିରୁ 0.041 ଏକର ଜମି (ମାର୍ଚ୍ଚ 2000)ରେ ତାଙ୍କୁ ଆବଣ୍ଟନ କରାଗଲା । ଜବର ଦଖଲରେ ରଖିଥିବା ଜାଗା ଏବଂ ଆବଣ୍ଟିତ ହୋଇଥିବା ଜାଗାର ପୁରୁଖା ଶେଷ ନିମ୍ନ ସାରଣୀରେ ପ୍ରଦତ୍ତ କରାଗଲା । ସଂପୂର୍ଣ୍ଣ ଆବଣ୍ଟନ ପ୍ରକ୍ରିୟା ତିନି ମାସ ମଧ୍ୟରେ ଶେଷ ହୋଇଥିଲା ।

<sup>15</sup> ଶ୍ରୀ ନରସିଂହ ମିଶ୍ର, ପିତା-ସ୍ୱର୍ଗତ ଶ୍ରୀଧର ମିଶ୍ର, ରାହାଳା(ନୟାଗଡ) ବାସିନ୍ଦା

**ସାରଣୀ-11 ଜବର ଦଖଲ ଜାଗାର ଆବଣ୍ଟନ**

ପ୍ଲଟ୍ ନମ୍ବର	ଜବର ଦଖଲ (ଏକରରେ)	ଜାଗା ଆବଣ୍ଟନ (ଏକରରେ)
350	0.035	0.035
351	0.034	Nil
352/ଅଂଶ	0.047	0.006
ମୋଟ	0.116	0.041

(ଉତ୍ତ-ସାଧାରଣ ପ୍ରଶାସନ ବିଭାଗରୁ ସଂଗୃହ କରାଯାଇଥିବା ସୂଚନାରୁ ଅତିର୍ ଦ୍ୱାରା ସଙ୍କଳନ)

ଉକ୍ତ ବିଭାଗ ଜବର ଦଖଲକାରୀଙ୍କୁ ତାଙ୍କ ଜବର ଦଖଲରେ ଥିବା 0.075 ଏକର ପରିମିତ ବଳକା ଜାଗାକୁ ଆବଣ୍ଟିତ ହୋଇଥିବା 0.041 ଏକର ଜାଗାର ମିଆଦି ଦଲିଲ ନିଷ୍ପାଦନ ପୂର୍ବରୁ ଖାଲି କରିବାକୁ (ଜୁନ୍ 2000) ଏକ ଚିଠି ମାଧ୍ୟମରେ ଜଣାଇଲେ । ଚିଠି ଦିଆଯିବାର ଏକ ସପ୍ତାହ ମଧ୍ୟରେ ଆବେଦନକାରୀଙ୍କ ସହିତ ମିଆଦି ଦଲିଲ କାର୍ଯ୍ୟକରାଯାଇ ଜବର ଦଖଲରେ ଥିବା ଜମିକୁ ଛାଡ଼ିବାକୁ ନିର୍ଦ୍ଦେଶ ଦିଆଯାଇଥିଲା । ଏଣୁ ଆବେଦନକାରୀଙ୍କ ଅଧିନରେ 0.075 ଏକର ଜମି ଜବର ଦଖଲ ହୋଇ ରହିଆସୁଅଛି(ଜୁନ୍ 2012) । ଏତଦ୍ ବ୍ୟତୀତ ଜମିର ପ୍ରଚଳିତ ବଜାର ମୂଲ୍ୟ ଏକର ପ୍ରତି 1.34 କୋଟି ଟଙ୍କା ବଦଳରେ ଲିଜ୍ ପ୍ରିମିୟମ ଏକର ପ୍ରତି 60 ଲକ୍ଷ ଟଙ୍କା(ପ୍ରିମିୟମର ଦୁଇଗୁଣା)<sup>16</sup> ଧାର୍ଯ୍ୟ କରିବାରୁ ଆବଣ୍ଟନ ଗ୍ରହଣକୁ 3 ଲକ୍ଷ ଟଙ୍କାର ଅନୁଚିତ୍ ଅନୁଗ୍ରହ ପ୍ରଦାନ କରାଗଲା । ଯେହେତୁ ଓ.ପି.ପି(ଇଓଇଉ) ଅଧିନିୟମରେ ଜବର ଦଖଲ ଜମିକୁ ନିୟମିତକରଣ କରିବାର କୌଣସି ବ୍ୟବସ୍ଥା ନାହିଁ । ଆବଣ୍ଟିତ ହୋଇଥିବା 3 ଲକ୍ଷ ଟଙ୍କା ମୂଲ୍ୟର ଜମିକୁ ତୁରନ୍ତ ରଦ୍ଦ କରାଯିବା ଉଚିତ୍ ।

ବିଭାଗ ଅତିର୍ ଅନୁସନ୍ଧାନକୁ କାଏମ ରଖି କହିଲା ଯେ, ଜମିଟି ସରକାରୀ କର୍ମଚାରୀଙ୍କ ବାସଗୃହ ପାଇଁ ଆରକ୍ଷିତ ଥିବା ବିଷୟରେ ଯଦିଓ ରାଜସ୍ୱ ନୀତିକ୍ରମ ଚିଠିପାଠରେ ଅନ୍ତର୍ଭୁକ୍ତ ହୋଇଥିଲା, ଏହା ସରକାରଙ୍କ ଦୃଷ୍ଟିକୁ ଅଣାଯାଇ ନଥିଲା ।

ଏଣୁ 18.89 କୋଟି ଟଙ୍କା ମୂଲ୍ୟର 6.051 ଏକର ଜମି 11 ଜଣ ଆବଣ୍ଟନଗ୍ରାହୀଙ୍କ ଉଦ୍ଦେଶ୍ୟରେ ନିୟମିତ କରାଯିବା କେବଳ ନିୟମର ଉଲ୍ଲଙ୍ଘନ ନଥିଲା, ନିମ୍ନ ଦରରେ ପ୍ରିମିୟମ ଧାର୍ଯ୍ୟ କରାଯାଇ ଆବଣ୍ଟନ ଗ୍ରାହୀଙ୍କୁ 14.15 କୋଟି ଟଙ୍କାର ଅନୁଚିତ୍ ଅନୁଗ୍ରହ ମଧ୍ୟ କରାଯାଇଥିଲା ।

ଏହା ଅନୁସନ୍ଧାନ କରାଯିବାର ବିଭାଗ(ଫେବୃୟାରୀ 2013) ରେ କହିଥିଲେ ଯେ ଆପଣ ବିହୀନ ଥିବା ଜବର ଦଖଲ ଜମିଗୁଡ଼ିକ ଉପରେ ଅଧିକାର ମଞ୍ଜୁରୀ ହୋଇଥିଲା । ଏହା ମଧ୍ୟ କୁହାଯାଇଥିଲା ଯେ, କେତେକ ମାମଲାରେ ପ୍ରଚଳିତ ପ୍ରିମିୟମର ଦ୍ୱିଗୁଣ ନେଇ ଜବର ଦଖଲ ଜମି ଉପରେ ଅଧିକାର ମଞ୍ଜୁରୀ କରାଯାଇଥିଲା ।

ଉତ୍ତର ଯୁକ୍ତିଯୁକ୍ତ ନଥିଲା ଯେହେତୁ ଓପିଏଲଇ ଅଧିନିୟମ ଏବଂ ସରକାରୀ ପରିସର( ଅଣସ୍ୱୀକୃତ ଭୋଗଦଖଲକାରୀ ଉଚ୍ଛେଦ)ର ନିୟମ ଅନୁଯାୟୀ ଯେହେତୁ ଜବର ଦଖଲକୁ ନିୟମିତକରିବା ପାଇଁ ଆଇନରେ କୌଣସି ବ୍ୟବସ୍ଥା ନାହିଁ । ଜବର ଦଖଲ ଜମିରୁ ଜବର ଦଖଲକାରୀଙ୍କୁ ଉଚ୍ଛେଦ କରି ଜମିକୁ ଦଖଲକୁ ଆଣିବା ଉଚିତ୍ । ପୁନଶ୍ଚ ଏହି ନିୟମିତକରଣ କିମ୍ବା ଅଧିକାର ସାବ୍ୟସ୍ତ କରିବାର ବ୍ୟବସ୍ଥା ଜମି ଜବର ଦଖଲକରି ଏକ ବିକୃତ ପ୍ରୋସାହନତା ସୃଷ୍ଟି କରେ । ଏହା ବ୍ୟତୀତ “ଆପଣ ବିହୀନ” କୁ ନିର୍ଦ୍ଦେଶ କରିବା ପାଇଁ ମାନଦଣ୍ଡ ବିଭାଗ ଦ୍ୱାରା ବର୍ଣ୍ଣିତ କରାଯାଇ ନାହିଁ ଏବଂ ସର୍ବକ୍ଷମାଧାରଣଙ୍କ ନିକଟରେ ବହୁଳ ଭାବରେ ବିକିରଣ କରାଯାଇ ନାହିଁ । ଏଣୁ ସେହି ନିୟମିତକରଣ ସ୍ୱେଚ୍ଛାଚାରିପ୍ରବଣ ଅଟେ । ଏଣୁ ସରକାର ଜବର ଦଖଲକୁ ନିବାରଣ ଏବଂ ସନ୍ଧାନ

<sup>16</sup> ଜବର ଦଖଲ ଜମିର ନିୟମିତକରଣ ପାଇଁ ବିଭାଗ ପ୍ରିମିୟମର ଦୁଇଗୁଣା ମୂଲ୍ୟ ଧାର୍ଯ୍ୟ କରୁଥିଲା ।

କରିବା ପାଇଁ ଏକ ସଂକ୍ଷିପ୍ତ ଗଠନ କରିବାରେ ବିଫଳ ହୋଇଥିଲେ ଅନ୍ୟ ପକ୍ଷେ ଏହି ଜବର ଦଖଲକୁ ନିୟମିତକରଣ କରି ସର୍ବସାଧାରଣକୁ ଭ୍ରମଧାରଣା ଦେଇଥିଲେ ।

**2.1.13.3 ତଥାପି ଜବର ଦଖଲରେ ଜମି**

ଏହା ଦେଖାଗଲା ଯେ ଜବର ଦଖଲ ମାମଲା ଗୁଡ଼ିକ ବିଭାଗର ଜ୍ଞାତ ସାରକୁ ଆସୁଥିଲେ ସୁଦ୍ଧା, ସେମାନେ ଜବର ଦଖଲକାରୀଙ୍କୁ ଦଖଲ ଚ୍ୟୁତ କରିବାକୁ ଯଥେଷ୍ଟ ପଦକ୍ଷେପ ଆରମ୍ଭ କରିବାରେ ବିଫଳ ହୋଇଥିଲେ । ଏହା ଅବଲୋକନ କରାଗଲା ଯେ 17 ଟି ଜବର ଦଖଲ ନମୁନା ଯାହା ମାମଲା ମଧ୍ୟରୁ ଆଠଟିରେ ଯଦିଓ 84.21 କୋଟି ଟଙ୍କା ମୂଲ୍ୟର 11.187 ଏକର ଜମି ଆଠ ଜଣଙ୍କ ଅନଧିକୃତ ଦଖଲରେ ରହିଥିଲା, ତଥାପି ବିଭାଗ ସେମାନଙ୍କୁ ଦଖଲଚ୍ୟୁତ କରିବାରେ ବିଫଳ ହେଲା , ଯାହାର ବିଶଦ ବିବରଣୀ ନିମ୍ନରେ ପ୍ରଦତ୍ତ ହେଲା ।:

ସାରଣୀ-12 ସାଧାରଣ ପ୍ରଶାସନ ବିଭାଗ ଦ୍ୱାରା ଦଖଲଚ୍ୟୁତ ହୋଇ ନଥିବା ଜବର ଦଖଲ ଜମି (କୋଟି ଟଙ୍କାରେ)

ଜବର ଦଖଲକାରୀଙ୍କ ନାମ	ମୌଜା	ଜବର ଦଖଲରେ ଥିବା ଜାଗା(ଏକରରେ)	ମୂଲ୍ୟ
ନରସିଂହ ମିଶ୍ର	ବିଜେବି ନଗର	0.075	0.45
ବାସୁଦେବ ଅଗ୍ରୱାଲ	ଖାରବେଳନଗର	0.470	3.10
ହୋଟେଲ ମେ ଫେୟାର	ଜୟଦେବ ବିହାର	3.237	35.61
ରୁଷ କର୍ପୋରେସନ ଲିଃ ମେଡିରାତ ଟେକ୍ ଇଣ୍ଡିଆ ଲିଃ(ହେମଲତା ଚିକିତ୍ସାକର୍ମ)	ଜୟଦେବ ବିହାର	0.275	3.92
	ଚନ୍ଦ୍ରଶେଖରପୁର	0.081	
ଆଦର୍ଶ ବସ୍ତି	ଚନ୍ଦ୍ରଶେଖରପୁର	0.013	0.11
ଜନ ସଂଗଠନ	ଗାଡକଣ	3.920	34.50
ଡକ୍ଟର ନିରଞ୍ଜନ ପ୍ରଧାନ	ଶହୀଦ ନଗର	3.099	6.39
ମୋଟ		0.017	0.13
ନରସିଂହ ମିଶ୍ର	ବିଜେବି ନଗର	<b>11.187</b>	<b>84.21</b>

(ଉତ୍ସ- ସାଧାରଣ ପ୍ରଶାସନ ବିଭାଗରୁ ସଂଗୃହ କରାଯାଇଥିବା ସୂଚନାରୁ ଅଭିନିତ ଦ୍ୱାରା ସଙ୍କଳନ)

କେତେକ ଜବର ଦଖଲ ମାମଲା ନିମ୍ନରେ ଆଲୋଚିତ ହୋଇଛି ।:

- ଏସ୍.ଏସ୍.ସି କ୍ୟାଲିଟି କେୟାର ଇଣ୍ଡିଆ ଲିମିଟେଡ(ଜୁଲାଇ 2008), ହାଇଦ୍ରାବାଦକୁ କେୟାର ହସପିଟାଲ ପାଇଁ 2.500 ଏକର ଜମି ଆବଣ୍ଟନ ପାଇଁ ସୁପାରିଶ କରିଥିଲେ । ତାହା ଆବଣ୍ଟିତ ହୋଇ ପାରିନଥିଲା, ଯେହେତୁ ରାଜସ୍ୱ ନିରୀକ୍ଷକ ତାଙ୍କ ରିପୋର୍ଟରେ (ସେପ୍ଟେମ୍ବର 2008) ଦର୍ଶାଇଥିଲେ ଯେ 50 ରୁ 55 ଜଣ ବ୍ୟକ୍ତି କଥିତ ଜମି ଉପରେ ସେମାନଙ୍କର ଘର ତିଆରି ଆରମ୍ଭ କରିଥିଲେ । ଅଳ୍ପ କେତେକ ଜବର ଦଖଲକାରୀଙ୍କୁ ଦଖଲଚ୍ୟୁତ କରିବା ପାଇଁ ଅବିଳମ୍ବେ କାର୍ଯ୍ୟାନୁଷ୍ଠାନ ନେବାରେ ବଭାଗର ବିଫଳତାର ପରିମାଣ ସ୍ୱରୂପ ସେହି ଜମି ଉପରେ ଏକ ବସ୍ତି(ଆଦର୍ଶ ବସ୍ତି) ଗଢି ଉଠିଲା । ସେହିପରି ଗାଡକଣ ମୌଜା ଅଧିନରେ ଅନ୍ୟ ଏକ ଜାଗା(3.099 ଏକର) ସ୍ଥାନୀୟ ବ୍ୟକ୍ତି ବିଶେଷଙ୍କ ଦ୍ୱାରା ଜବର ଦଖଲ କରାଯାଇଥିଲା, ରାଜସ୍ୱ ନିରୀକ୍ଷକଙ୍କ ରିପୋର୍ଟ ଅନୁଯାୟୀ(ମେ 2005), ସେହି ବ୍ୟକ୍ତି ବିଶେଷମାନେ ସ୍ଥାନୀୟ ଏମଏଲଏ ଓ ମନ୍ତ୍ରୀଙ୍କ ଲିଖିତ ଆଦେଶ ଅନୁସାରେ ସେମାନଙ୍କୁ ସେହି ଜମି ଆବଣ୍ଟନ କରିବା ପାଇଁ ଦାବି କରିଥିଲେ ।

ବିଭାଗ ଜବର ଦଖଲକାରୀଙ୍କ ଠାରୁ ଉପରୋକ୍ତ ଜମି ପୁନର୍ଦଖଲ ପାଇଁ କୌଣସି ପଦକ୍ଷେପ ନେଇ ନଥିଲେ ତଦ୍ୱାରା ସେହି ଅଞ୍ଚଳରେ ଚଳିତ ବେଞ୍ଚ ମାର୍ଚ୍ଚ ମୂଲ୍ୟ<sup>17</sup> ଅନୁସାରେ ମୂଲ୍ୟାୟନ କରାଯାଇଥିବା 41 କୋଟି ଟଙ୍କା ମୂଲ୍ୟ ଜମିର ଦଖଲ ହୋଇଥିଲେ ।

- ବିଭାଗ ଖାରବେଳ ନଗରରେ ଗୋଟିଏ ରୋଲିଙ୍ଗ୍ ମିଲ୍ ସ୍ଥାପନ ପାଇଁ ଜଣେ ବ୍ୟକ୍ତିବିଶେଷଙ୍କୁ<sup>18</sup> 0.500 ଏକର ପରିମିତ ଜମି (ଫେବୃୟାରୀ 1967) ରେ ଆବେଦନ କରିଥିଲା । ପରବର୍ତ୍ତୀ କାଳରେ ପଟ୍ଟାଧାରୀ ପଟ୍ଟାର ସର୍ତ୍ତକୁ ଉଲ୍ଲଙ୍ଘନ କରି ଏକ ପେଟ୍ରୋଲ ପମ୍ପ ପ୍ରତିଷ୍ଠା କରିଥିଲେ । ନିର୍ଦ୍ଦେଶକଙ୍କ ଷ୍ଟାଟସ୍ ରିପୋର୍ଟ(ଡିସେମ୍ବର 1968) ଅନୁସାରେ ପଟ୍ଟାଧାରୀ 22500 ବର୍ଗଫୁଟ୍ ପାର୍ଶ୍ୱବର୍ତ୍ତୀ ସରକାରୀ ଜମି ଅନଧିକାର ପ୍ରବେଶ କରିଥିଲେ ଏବଂ ଏଥିରେ ପକ୍କା କୋଠାଘର, ସରଞ୍ଚନା ଓ ସାମା ପ୍ରାଚୀର ନିର୍ମାଣ କରିଥିଲେ । ପଟ୍ଟାଧାରୀ ପକ୍କା ରକ୍ତ ପାଇଁ (ଜାନୁୟାରୀ 1985) ହୋଇଥିବା ଆଦେଶ ଉପରେ ପଟ୍ଟାଧାରୀ ଦଖଲଚ୍ୟୁତ ବିରୋଧରେ 1988 ରେ ଦେଓନୀ ନ୍ୟାୟାଳୟଙ୍କ କୋର୍ଟର ଆଶ୍ରୟ ନେଇଥିଲେ, ଯାହା (1996) ସରକାରଙ୍କ ସପକ୍ଷରେ ଖାରଜ ହୋଇଯାଇଥିଲା । ପୁନଶ୍ଚ ପଟ୍ଟାଧାରୀ 1996 ରେ ଉଚ୍ଚ ନ୍ୟାୟାଳୟର ଆଶ୍ରୟ ନେଲେ ଏବଂ ମଧ୍ୟବର୍ତ୍ତୀ ଉପଶମ ପାଇଲେ । ପଟ୍ଟା ଅଧିଧାରଣ ଆଦେଶକୁ ଅଧିକୃତ କରି 4 ଲକ୍ଷ ଟଙ୍କା ଅଧିମୂଲ୍ୟରେ ପଟ୍ଟାଧାରୀଙ୍କ ସପକ୍ଷରେ 1965 ବର୍ଷ ଫୁର୍ ଥାନଧିକୃତ ପ୍ରବେଶ କରାଯାଇଥିବା ଜମି ମାମାଂସା କରାଇବା ପାଇଁ ଉଚ୍ଚ ନ୍ୟାୟାଳୟ, ସରକାରଙ୍କୁ (ମାର୍ଚ୍ଚ 2003) ରେ ନିର୍ଦ୍ଦେଶ ଦେଇଥିଲେ । ସର୍ବୋଚ୍ଚ ନ୍ୟାୟାଳୟରେ ସରକାର ଗୋଟିଏ ଏସ୍.ଏଲ୍.ପି ଦାବର କରିଥିଲେ ଯାହା ଖାରଜ ହୋଇଯାଇଥିଲା । ଏଣୁ ସାଧାରଣ ପ୍ରଶାସନ ବିଭାଗ(ସେପ୍ଟେମ୍ବର 2003)ରେ ପଟ୍ଟାଧାରୀଙ୍କୁ 1965 ବର୍ଷ ଫୁର୍ ଜବର ଦଖଲ ଜମି ଅନୁକ୍ରମ ଆବେଦନ କରିଥିଲେ ।

ଯଦିଓ ପଟ୍ଟାଧାରୀ 20535 ବର୍ଗଫୁଟ୍(ପ୍ରାୟ 0.470 ଏକର) ଜମିର ଅପ୍ରାଧିକୃତ ଭୋଗଦଖଲରେ ଥିଲା, ତଥାପି ସରକାର ପରବର୍ତ୍ତୀ ପଦକ୍ଷେପ ନେଲେ ନାହିଁ ।

ବିଭାଗ (ଫେବୃୟାରୀ 2013) ରେ ଉତ୍ତର ଦେଲା ଯେ ଏହା ବିତିଏ ଏବଂ ବି.ଏମ୍.ସି ର ଯୌଥ ସହଯୋଗରେ 101 ଦଖଲଚ୍ୟୁତ ପ୍ରକ୍ରିୟା ସଂପାଦନ କରିଥିଲେ । ଏହା ମଧ୍ୟ ବ୍ୟକ୍ତି କଲା ଯେ ଲୋକମାନେ ସ୍ଥିତାବସ୍ଥା ଆଦେଶ ପାଇବା ପାଇଁ ଦୀର୍ଘ ମିଆଦ ଦଖଲ ଭିତ୍ତିରେ ଅଦାଲତରେ ମିଛ ମାମଲା ଦାୟାର କରୁଥିଲେ ଏବଂ ସୁଟ / ମାମଲାର ଫସଲ ପର୍ଯ୍ୟନ୍ତ ଜମିକୁ ଅପ୍ରାଧିକୃତ ଭାବରେ ଭୋଗଦଖଲ କରିବା ଚାଲୁ ରଖିଲେ ।

ଏହି ଉତ୍ତର ଯୁକ୍ତିଯୁକ୍ତ ନଥିଲା ଯେହେତୁ ବିଭାଗ ଜବର ଦଖଲ ନିବାରଣ ପାଇଁ ପୂର୍ବରୁ ସକ୍ରିୟ ଭୂମିକା ଗ୍ରହଣ କରିବା ପାଇଁ ବିଫଳ ହୋଇଥିଲା, ଯାହା ଜମି ହତପକାରୀଙ୍କୁ ସରକାରୀ ଜମି ଭୋଗ ଦଖଲ କରିବାକୁ ପ୍ରୋତ୍ସାହନ ଯୋଗାଇଲା । ପୁନଶ୍ଚ, ପ୍ରତିବେଦିତ ହୋଇଥିବା ଜବର ଦଖଲ ଉପରେ ସ୍ୱତନ୍ତ୍ର ଉତ୍ତର ଦିଆଯାଇନାହିଁ ।

**2.1.13.4 ମହଣାଳୟର ନିକାସ ନଥାଇ ଜଙ୍ଗଲ ଜମିର ଆବେଦନ**

ଜଙ୍ଗଲ(ସଂରକ୍ଷଣ) ଅଧିନିୟମ 1980 ଅନୁଯାୟୀ ଜଙ୍ଗଲ ଜମି କିମ୍ବା ଏହାର ଅଂଶ ବିଶେଷ ଅଣ ଜଙ୍ଗଲ ଉଦ୍ଦେଶ୍ୟରେ ବ୍ୟବହାର ପାଇଁ କେନ୍ଦ୍ର ସରକାରଙ୍କ ପ୍ରାକ୍ ଅନୁମୋଦନ ଆବଶ୍ୟକ ଥିଲା । ଆମେ ଦେଖିଲୁ ଯେ

<sup>17</sup> ଚନ୍ଦ୍ରଶେଖରପୁରରେ ଏକର ପ୍ରତି 8.80 କୋଟି ଟଙ୍କା ଏବଂ ଗାଡକଣରେ 2.06 କୋଟି ଟଙ୍କା

<sup>18</sup> ଶ୍ରୀ ବାସୁଦେବ ଅଗ୍ରୱାଲ

164 ଟି ମାମଲା ମଧ୍ୟରୁ ଚାରୋଟିରେ 6.832 ଏକର ପରିମିତ ଜଙ୍ଗଲ ଜମି(ଜଙ୍ଗଲ କିସମ II), ଜଙ୍ଗଲ ଓ ପରିବେଶ ମନ୍ତ୍ରାଳୟରୁ ଜଙ୍ଗଲ ନିକାସ ନ ଆଣି ସାଧାରଣ ପ୍ରଶାସନ ବିଭାଗ ଦ୍ୱାରା ନିମ୍ନଲିଖିତ ଅଭିକରଣ / ନିକାସ ମାନଙ୍କ ସପକ୍ଷରେ ଅନିୟମିତ ଭାବେ ଆବଣ୍ଡିତ / ହସ୍ତାନ୍ତରିତ କରାଯାଇଥିଲା ।

ସାରଣୀ 13 ମହାଶାଳୟର ନିକାସ ନଥାଇ ଜଙ୍ଗଲ ଜମିର ଆବଣ୍ଡନ

ପଟାଧାରୀଙ୍କ ନାମ	ମୌଜା	ଉଦ୍ଦେଶ୍ୟ	ଆବଣ୍ଡିତ ଜଙ୍ଗଲ( ଜମି ଏକରରେ)
ମେଡିରାତ ଟେକ୍ ଇଣ୍ଡିଆ ଲିଃ ଭୁବନେଶ୍ୱର	ଜୟଦେବ ବିହାର	ଡାକ୍ତରଖାନା	1.397
ବିଡିଏ, ଭୁବନେଶ୍ୱର	ପାଇକ ନଗର	ପାର୍କ ଉନ୍ନୟନ	0.588
ହୋଟେଲ ମେ ଫେୟାର ଏଣ୍ଡ ରିସୋର୍ଟସ୍ ପ୍ରାଇଭେଟ୍ ଲିଃ ଭୁବନେଶ୍ୱର	ଜୟଦେବ ବିହାର	କ୍ରୀଡା କମ୍ପ୍ଲେକ୍ସ, ନର୍ସିଂ ଏବଂ ଷ୍ଟାଫ୍ କ୍ୱାର୍ଟର୍ସ	3.237
ହୋଟେଲ ରଶ୍ମି ପ୍ଲୁଜା ମୋଟ	ଜୟଦେବ ବିହାର	ହୋଟେଲ	1.610 6.832

(ଉତ୍ସ - ସାଧାରଣ ପ୍ରଶାସନ ବିଭାଗ)

ସରକାର(ଜାନୁୟାରୀ 2013) ରେ ବ୍ୟକ୍ତ କଲେ ଯେ ଜଙ୍ଗଲ ଏବଂ ପରିବେଶ ମନ୍ତ୍ରାଳୟରୁ ନିକାସ ପାଇବା ପାଇଁ ପଦକ୍ଷେପ ନିଆଯାଇଅଛି । ଏହି ଉତ୍ତର ଦୃଢ଼ୀକୃତ କଲା ଯେ ବିଭାଗ ଅଧିନିୟମର ବ୍ୟବସ୍ଥାକୁ ଉଲଙ୍ଘନ କରିଥିଲା ଏବଂ ଜମି ଆବଣ୍ଡନରେ ଅହେତୁକ ଫାଇଦା ସମ୍ପ୍ରସାରିତ କରିଥିଲା ।

**2.1.14 ପର୍ଯ୍ୟାଲୋଚନା ଓ ମୂଲ୍ୟ ନିର୍ଦ୍ଧାରଣ**

ସାଧାରଣ ପ୍ରଶାସନ ବିଭାଗ ଦ୍ୱାରା କରାଯାଇଥିବା ପର୍ଯ୍ୟାଲୋଚନା, ପର୍ଯ୍ୟବେକ୍ଷଣ କାର୍ଯ୍ୟ ଦୁର୍ବଳ ଥିଲା ଏବଂ ଫଳପ୍ରସ୍ତୁତ ନଥିଲା, ଯେହେତୁ ଏହି ବିଭାଗ ଦ୍ୱାରା ଆବଣ୍ଡନ କରାଯାଇଥିବା ଜମିଗୁଡ଼ିକ ନିର୍ଦ୍ଦିଷ୍ଟ ସମୟ ସୀମା ଅନୁସରଣ ନକରି ଏବଂ ଜମିର ଉପଯୁକ୍ତ ବ୍ୟବହାର ସୁନିଶ୍ଚିତ କରାନଯାଇ ଆବଣ୍ଡିତ ହୋଇଥିଲା ଯାହାକି ନିମ୍ନରେ ଆଲୋଚିତ ହେଲା ।:

**2.1.14.1 ଆବଣ୍ଡନ ପରେ ସରକାରଙ୍କ ଅନୁମୋଦନ ବିନା ଜମି ବ୍ୟବହାର ଯୋଜନା ପରିବର୍ତ୍ତନ**

ପଟା ଦଲିଲର ସର୍ତ୍ତ ଅନୁଯାୟୀ ପଟାଧାରୀଙ୍କୁ ଯେଉଁ ଉଦ୍ଦେଶ୍ୟରେ ଜମି ଆବଣ୍ଡିତ ହୋଇଥିଲା । ପଟାଧାରୀ କେବଳ ସେହି ଉଦ୍ଦେଶ୍ୟରେ ଜମି ବ୍ୟବହାର କରିବା ଉଚିତ୍ ଏବଂ ପଟାଦାତାଙ୍କ ବିନା ଅନୁମତିରେ ଜମିକୁ ଅଲଗା ଉଦ୍ଦେଶ୍ୟରେ ବ୍ୟବହାର କରିବା ଅନୁଜ୍ଞେୟ ନୁହେଁ । ଏହା ଦେଖାଗଲା ଯେ ତିନିଗୋଟି ମାମଲାରେ ପଟାଧାରୀ ଜମିକୁ ସାଧାରଣ ପ୍ରଶାସନ ବିଭାଗର ବିନା ସମ୍ମତିରେ ଅନ୍ୟ ଉଦ୍ଦେଶ୍ୟରେ ବ୍ୟବହାର କରିଥିଲେ ।

ଦୃଷ୍ଟାନ୍ତ ନିମ୍ନରେ ଆଲୋଚିତ ହୋଇଅଛି :

- ଶିକ୍ଷା ଓ ଅନୁସନ୍ଧାନ(ଏସ୍.ଓ.ଏ), ତିନିଟି ବିଶ୍ୱବିଦ୍ୟାଳୟର ସଭାପତି (ନଭେମ୍ବର 2004)ରେ ଘାଟିକିଆ ମଉଜାରେ ମେଡିକାଲ, ଦନ୍ତ ଏବଂ ସେବିକା ମହାବିଦ୍ୟାଳୟ ପ୍ରତିଷ୍ଠା ପାଇଁ 15.000 ଏକର ଜମି ଆବଣ୍ଡନ ନିମନ୍ତେ ଆବେଦନ କରିଥିଲେ ଯାହା (ସେପ୍ଟେମ୍ବର 2006) ରେ ଆବଣ୍ଡିତ ହେଲା । 21 ଅଗଷ୍ଟ 2009 ମସିହାରେ ଅତିର୍ ଓ ସାଧାରଣ ପ୍ରଶାସନ ବିଭାଗର ରାଜସ୍ୱ ନିରୀକ୍ଷକଙ୍କ ମିଳିତ ବସ୍ତୁଗତ ନିରୀକ୍ଷଣ ସମୟରେ ଏହା ନଜରକୁ ଆସିଲା ଯେ ଅନୁଜ୍ଞେୟ ଉଦ୍ଦେଶ୍ୟ ବ୍ୟତିରେକେ ଏହି ଜାଗାରେ ଗୋଟିଏ ଆଇନ୍ ଅନୁସ୍ଥାନ ଏବଂ ଗୋଟିଏ +2 ବିଜ୍ଞାନ ମହାବିଦ୍ୟାଳୟ ଚାଲୁଥିଲା,

ଯେଉଁ ଉଦ୍ଦେଶ୍ୟରେ ଜମିର ଆବଣ୍ଟନ କରାଯାଇଥିଲା ତାହାର ସଠିକ୍ ଉପଯୋଗ ସାଧାରଣ ପ୍ରଶାସନ ବିଭାଗ ଦ୍ୱାରା ନିରୀକ୍ଷଣ କରାଯାଇ ନଥିଲା ।

- ଓଡ଼ିଶା ପ୍ରଦର୍ଶନ ବହୁମୁଖୀ(ଓଡିଏମ)ବିଦ୍ୟାଳୟକୁ ବୁକ୍ସଗୋଟି ପର୍ଯ୍ୟାୟରେ(1.000 ଏକର ଅକ୍ଟୋବର 2006 ରେ ଏବଂ 1.646 ଏକର ଜୁଲାଇ 2009) ରେ ଛାତ୍ରାବାସ ଏବଂ ଖେଳ ପଡିଆର ନିର୍ମାଣ ପାଇଁ 2.646 ଏକର ଜମି ଆବଣ୍ଟନ କରାଯାଇଥିଲା, କିନ୍ତୁ ଜୁନ୍ 2012 ରେ ମିଳିତ ବସ୍ତୁଗତ ନିରୀକ୍ଷଣ ସମୟରେ ଏହା ଦେଖାଗଲା ଯେ ଆବଣ୍ଟିତ ଜମି ଛାତ୍ରାବାସ ଏବଂ ଖେଳ ପଡିଆ ନିର୍ମାଣ ପରିବର୍ତ୍ତେ ବିଭିନ୍ନ ଅନୁଷ୍ଠାନ ଯଥା +2 ବିଜ୍ଞାନ ମହାବିଦ୍ୟାଳୟ ଏବଂ ମ୍ୟାନେଜମେଣ୍ଟ ଅନୁଷ୍ଠାନ ପାଇଁ ବ୍ୟବହୃତ ହୋଇଥିଲା । ଯେଉଁ ଉଦ୍ଦେଶ୍ୟରେ ଜମିର ଆବଣ୍ଟନ କରାଯାଇଥିଲା, ସାଧାରଣ ପ୍ରଶାସନ ବିଭାଗ ତାହାର ସଠିକ୍ ଉପଯୋଗ ବିଷୟରେ ନିରୀକ୍ଷଣ କରି ନଥିଲା ।
- ଜଣେ ବ୍ୟକ୍ତିବିଶେଷ<sup>19</sup> ଯିଏକି ସହିଦ ନଗର ମୌଜାରେ 0.051ଏକର ଜମି ଜବର ଦଖଲ କରିଥିଲେ ସେ ଉକ୍ତ ଜବର ଦଖଲ ଜମିକୁ ଆବଣ୍ଟନ ପାଇଁ (ଫେବୃୟାରୀ 2010) ରେ ଅନୁରୋଧ କଲେ, ଯାହାକି (ଅଗଷ୍ଟ 2010) ରେ 30.99 ଲକ୍ଷ ଟଙ୍କା ଅଧିକାରୀଙ୍କୁ ଚାରା ରୋପଣ ପାଇଁ ତାଙ୍କୁ ଆବଣ୍ଟନ କରାଗଲା । କିନ୍ତୁ(ଜୁନ୍ 2012) ରେ ମିଳିତ ବସ୍ତୁଗତ ନିରୀକ୍ଷଣ ସମୟରେ ଦେଖାଗଲା ଯେ ପଟ୍ଟାଧାରୀ ସେହି ଜମିକୁ ଗୋଟିଏ ବିଦ୍ୟାଳୟ ପରିଚାଳନା ପାଇଁ ବ୍ୟବହାର କରୁଥିଲେ ।

ଏଣୁ ଯେଉଁ ଜମି କୌଣସି ଏକ ନିର୍ଦ୍ଦିଷ୍ଟ ଉଦ୍ଦେଶ୍ୟରେ ଆବଣ୍ଟନ କରାଯାଇଥିଲା ଏହାକୁ ଅନ୍ୟ ଉଦ୍ଦେଶ୍ୟରେ ବଦଳାଇ ପଟ୍ଟାଧାରୀ ଏହାର ଅପବ୍ୟବହାର କରୁଥିଲା । (ଫେବୃୟାରୀ 2013) ରେ ବିଭାଗ ବ୍ୟକ୍ତ କଲା ଯେ କେତେକ ମାମଲାରେ ପ୍ରଦତ୍ତ ପଟ୍ଟାଗୁଡ଼ିକ ଖାରଜ କରାଯାଇଅଛି ଏବଂ ଅନ୍ୟ କ୍ଷେତ୍ରରେ ନିର୍ମାଣ କାର୍ଯ୍ୟ ସକ୍ରିୟ ଭାବରେ ଆରମ୍ଭ ହୋଇଥିଲା ।

ଏହି ଉତ୍ତର ଯୁକ୍ତିଯୁକ୍ତ ନଥିଲା, ଯେହେତୁ ଯେଉଁ କ୍ଷେତ୍ରରେ ନିର୍ମାଣ କାର୍ଯ୍ୟ ସକ୍ରିୟ ଭାବରେ ପୂର୍ବରୁ ଆରମ୍ଭ ହୋଇଅଛି ଏବଂ ଏହା ଅଭିଳକ୍ଷିତ ଉଦ୍ଦେଶ୍ୟରେ ବ୍ୟବହାର କରାଯାଇ ନାହିଁ , ତାହାକୁ ପୁନର୍ଦ୍ଦଖଲ କରିବାକୁ ହେବ ।

**2.1.14.2 ଜମିର ଉପଯୋଗ ପାଇଁ ନିର୍ଦ୍ଧାରିତ ସମୟ ସୀମାକୁ ଆନୁଗତ୍ୟ**

ସାଧାରଣ ପ୍ରଶାସନ ବିଭାଗର ଜମି ଆବଣ୍ଟନ ପ୍ରକ୍ରିୟା ଅନୁସାରେ ଆବଣ୍ଟନ ଗ୍ରହଣ ଆବଣ୍ଟିତ ଜମିକୁ ଦଖଲ ତାରିଖ ଠାରୁ 36 ମାସ ମଧ୍ୟରେ ଅଭିଳକ୍ଷିତ ଉଦ୍ଦେଶ୍ୟରେ ଉପଯୋଗ କରିବାର ଆବଶ୍ୟକତା ଥିଲା ନଚେତ୍ ଉକ୍ତ ଆବଣ୍ଟିତ ଜମିକୁ ବିଭାଗ ପୁନର୍ଦ୍ଦଖଲ କରିବାର ଥିଲା । ବିଭାଗୀୟ ଅଧିକାରୀଙ୍କ ସହ ଅତିର୍, ଦ୍ୱାରା 98ଟି କ୍ଷେତ୍ରରେ ଯୁଗ୍ମ ନିରୀକ୍ଷଣ ସମୟରେ ପ୍ରକଟ ହେଲା ଯେ 33<sup>20</sup> ଟି କ୍ଷେତ୍ରରେ ନିର୍ଦ୍ଧାରିତ ସମୟ ସୀମା ଅତିକ୍ରାନ୍ତ ହୋଇଥିଲେ ମଧ୍ୟ ଜମିର ଉପଯୋଗ ହୋଇନଥିଲା(ପରିଶିଷ୍ଟ 2.1.7) । ଏହି ବିଳମ୍ବ ତିନିରୁ ବାର ବର୍ଷ ମଧ୍ୟରେ ବିସ୍ତାରିତ ଥିଲା । ଏଗୁଡ଼ିକ ମଧ୍ୟରୁ ଚାରିଗୋଟି ଆବଣ୍ଟନ ଦଶ ବର୍ଷରୁ ଉର୍ଦ୍ଧ୍ୱ ସମୟ ଅବ୍ୟବହୃତ ହୋଇ ପଡିରହିଥିଲା । 23 ଗୋଟି ମାମଲାରେ ଏପର୍ଯ୍ୟନ୍ତ ଜମିର ଉପଯୋଗ ହୋଇନାହିଁ । ବିଭାଗ ବ୍ୟକ୍ତ କଲା ଯେ ପାଞ୍ଚ ଗୋଟି ଆବଣ୍ଟନକୁ ବାତିଲ କରାଯାଇଅଛି ।

<sup>19</sup> ଶ୍ରୀମତୀ ଗୀତାଞ୍ଜଳି ପଟ୍ଟନାୟକ  
<sup>20</sup> ତିନି ବର୍ଷରୁ ଉର୍ଦ୍ଧ୍ୱ ଏବଂ ପାଞ୍ଚ ବର୍ଷରୁ କମ୍ (15 ମାମଲା) ପାଞ୍ଚ ବର୍ଷରୁ ଉର୍ଦ୍ଧ୍ୱ କିନ୍ତୁ ସାତ ବର୍ଷରୁ କମ୍(8 ମାମଲା) ସାତ ବର୍ଷରୁ ଉର୍ଦ୍ଧ୍ୱ କିନ୍ତୁ ଦଶ ବର୍ଷରୁ କମ୍ ( 4 ମାମଲା) ଏବଂ ଦଶ ବର୍ଷରୁ ଉର୍ଦ୍ଧ୍ୱ (4 ମାମଲା)

କେତେକ ମାମଲା ଯେଉଁଠାରେ କି ଜମି ଉପଯୋଗ ପାଇଁ ନିର୍ଦ୍ଧାରିତ ସମୟକୁ ଧରାଯାଇ ନଥିଲା ତାହା ନିମ୍ନରେ ଆଲୋଚନା କରାଗଲା ।

- ପୋଷ୍ଟୋ ଇଣ୍ଡିଆ ପ୍ରାଇଭେଟ୍ ଲିମିଟେଡ୍ ତାହାର ମୁଖ୍ୟ ପରିଚାଳନା ନିର୍ଦ୍ଦେଶକଙ୍କ ବାସ ଗୃହ ତଥା ଅତିଥି ଭବନ ପାଇଁ (ମେ 2006) ରେ 12000 ବର୍ଗ ଫୁଟ୍ ଆୟତନ ବିଶିଷ୍ଟ ଏକ ଜାଗା ଆବେଦନ ନିମନ୍ତେ ଆବେଦନ କରିଥିଲେ । ପୁନଶ୍ଚ ଏହା ସେହି ସମାନ ଉଦ୍ଦେଶ୍ୟରେ ତାହାର ଆବେଦନକୁ (ଏପ୍ରିଲ୍ 2007) ରେ ଦୁଇଗୁଣ ଯଥା 25000 ବର୍ଗ ଫୁଟ୍ ଏବଂ ପରେ 2.000 ଏକରକୁ ବୃଦ୍ଧି କରିଥିଲା । ଯଦିଓ କଥିତ ଅଞ୍ଚଳଟି ସାମୁଦ୍ରିକ ଉନ୍ନୟନ ଯୋଜନାରେ (ସିଡିପି) ବାଣିଜ୍ୟିକ ବ୍ୟବହାର ପାଇଁ ଉଦ୍ଦିଷ୍ଟ ଥିଲା(ଜାନୁୟାରୀ 2008), 1.700 ଏକର ଜମି ସ୍ଥାନ ଚୟନ କମିଟି (ଏସ.ଏସ.ସି)ର ଅନୁମୋଦନ କ୍ରମେ କମ୍ପାନିକୁ ଏକର ପ୍ରତି 25 ଲକ୍ଷ ଟଙ୍କା ପ୍ରିମିୟମରେ ଆବେଦନ ହୋଇଥିଲା(ଜାନୁୟାରୀ 2008), ଯେତେବେଳେ କି ତାହାର ନିର୍ଦ୍ଧାରିତ ମୂଲ୍ୟ ଏକର ପ୍ରତି 64 ଲକ୍ଷ ଟଙ୍କା ଥିଲା । ଫଳସ୍ଵରୂପ ସରକାର 66 ଲକ୍ଷ ଟଙ୍କାର କ୍ଷତି ସହିଲେ । ଏହା ମଧ୍ୟ ଦେଖାଯାଇଥିଲା ଯେ କମିଟି ଖାଲି ପଡିଥିଲା (ଜୁନ୍ 2012) । ଏହିପରି ଭାବରେ ଆଞ୍ଚଳିକ ନିୟନ୍ତ୍ରଣକୁ ଉପେକ୍ଷା କରାଯାଇ ଏବଂ କମ୍ ଦର ପ୍ରିମିୟମ ଧାର୍ଯ୍ୟ କରାଯାଇ କମ୍ପାନିକୁ ଆବେଦନରେ ଅନୁଚିତ୍ ଅନୁଗ୍ରହ ପ୍ରଦାନ କରାଯାଇଛି ।
- ସାଧାରଣ ପ୍ରଶାସନ ବିଭାଗ ବିଭିନ୍ନ ସାମୁଦ୍ରିକ ଉନ୍ନୟନ ନକ୍ସା ଆଧାରରେ ଜମିର ବ୍ୟବହାରକୁ ବିଚାରକୁ ନ ନେଇ (ମେ 2007)ରେ ଭୁମୁଭୁମା ଗ୍ରାମରେ କାବାନା ହୋଟେଲ ମ୍ୟାନେଜମେଣ୍ଟ ପ୍ରାଇଭେଟ୍ ଲିମିଟେଡ୍‌କୁ 7.541 ଏକର ପରିମିତ ଜମି ହୋଟେଲ ତଥା ଆତିଥ୍ୟ ଭବନ ଏବଂ ବ୍ୟବସାୟିକ ପରିଚାଳନା ପ୍ରତିଷ୍ଠାନ ନିର୍ମାଣ ପାଇଁ ଆବେଦନ କରିଥିଲେ । ପରବର୍ତ୍ତୀ ପର୍ଯ୍ୟାୟରେ ଯେତେବେଳେ(ମେ 2008) ରେ ବିଭିନ୍ନ ସହିତ ଯୋଗସୂତ୍ର ରକ୍ଷା କରାଗଲା ଏହା(ଅକ୍ଟୋବର 2008)ରେ କ୍ଷମ୍ଭ ଭାବେ ଜଣାଇଲା ଯେ ସାମୁଦ୍ରିକ ଉନ୍ନୟନ ନକ୍ସା ଅନୁସାରେ ଆବେଦନ ଜାଗା ଉଦ୍ୟାନ କୃଷି ପାଇଁ ଉଦ୍ଦିଷ୍ଟ ଏବଂ ସେଠାରେ 10 ମିଟର ଉଚ୍ଚରୁ ଉର୍ଦ୍ଧ୍ୱ ନିର୍ମାଣ ଉପରେ କଟକଣା ରହିଅଛି ।

ପୁନଶ୍ଚ, ଜମିର ପ୍ରଚଳିତ ବଜାର ମୂଲ୍ୟ ଏକର ପ୍ରତି 2.32 କୋଟି ଟଙ୍କା ପରିବର୍ତ୍ତେ ଲିଜ୍ ପ୍ରିମିୟମ ଏକର ପ୍ରତି 35 ଲକ୍ଷ ଟଙ୍କା ଧାର୍ଯ୍ୟ କରି ପଜାଧାରୀଙ୍କୁ 14.86 କୋଟି ଟଙ୍କାର ଅନୁଚିତ୍ ଅନୁଗ୍ରହ ପ୍ରଦାନ କରାଗଲା । ସରକାର ଏହି ମତକୁ ଗ୍ରହଣ କରି ଲିଜ୍ ବାତିଲ କଲେ ।

- ସାଧାରଣ ପ୍ରଶାସନ ବିଭାଗ ଏଲଆଇସିଏଟଏଏଲ କେୟାର ହୋମସ୍ ଲିମିଟେଡ୍ ଆବେଦନ କରିଥିବା 10.000 ଏକର ଜମି ପରିବର୍ତ୍ତେ ତାହାକୁ (ମେ 2006) ରେ 5.000 ଏକର ଜମି ଆବେଦନ କରିଥିଲା । ପରବର୍ତ୍ତୀ ସମୟରେ(ଅଗଷ୍ଟ 2006) ବିଭିନ୍ନ ଜଣାଇଲେ ଯେ ଉକ୍ତ ଜମି ବାଣିଜ୍ୟିକ ଉପଯୋଗୀ ମଣ୍ଡଳରେ ଆସୁଥିବାରୁ ଏହା ଗୋଷ୍ଠୀ ଗୃହ ନିର୍ମାଣ ପାଇଁ ଅନୁଜ୍ଞେୟ ନଥିଲା । ତଥାପି(ଜୁନ୍ 2012) ରେ ଯୁଗ୍ମ ବସ୍ତୁଗତ ନିରୀକ୍ଷଣ ପ୍ରକଟ କଲା ଯେ ନିର୍ମାଣ କାର୍ଯ୍ୟ ପ୍ରଗତିଶୀଳ ଥିଲା ।

**2.1.15**      ଉପସଂହାର

ସାଧାରଣ ପ୍ରଶାସନ ବିଭାଗ ଦୀର୍ଘ 60 ବର୍ଷର ଅଧିକ ଜମି ଆବେଦନ କାର୍ଯ୍ୟ କରି ଆସୁଥିଲେ ମଧ୍ୟ ବି.ଏମ୍.ସି ଅଞ୍ଚଳରେ ଜମି ଆବେଦନ ପାଇଁ ନିର୍ଦ୍ଦିଷ୍ଟ ନିୟମ କିମ୍ବା ପ୍ରଣାଳୀ ତିଆରି କରି ନଥିଲେ । ଅଞ୍ଚଳ ଅନୁସାରେ

ସରକାରୀ ଜମିର ଉପଲବ୍ଧତା, ଲିଜ୍ ଦିଆଯାଇଥିବା ଏବଂ ଜବର ଦଖଲରେ ଥିବା ଜମିର ସୂଚନା ପାଇଁ କୌଣସି ତାତ୍ପର୍ଯ୍ୟ ନଥିଲା । ଏତଦ୍ ବ୍ୟତୀତ ସ୍ୱତନ୍ତ୍ର ଜମି ଉପଯୋଗ ଯୋଜନା ନଥିବା, ବିଭିନ୍ନ ଉପଯୋଗ ପାଇଁ ଜମିର ବର୍ଗିକରଣ, ଜମି ଆବଣ୍ଟନ ପାଇଁ ଦାୟିତ୍ୱ ସାମା ନିର୍ଦ୍ଧାରଣ ନକରି ବହୁବିଧ ସଂସ୍ଥାକୁ ନିୟୋଜନ କରିବା ଇତ୍ୟାଦି ଥିଲା, କୌଣସି ଦିଆଯାଇଥିବା ସାମା ନିୟମ, ମାପକ୍ରମ ସର୍ବୋପରି ଇଚ୍ଛାଧୀନ ଜମି ଆବଣ୍ଟନର ପରିମାଣ ଇତ୍ୟାଦି ଆବଣ୍ଟନଗ୍ରାହୀମାନଙ୍କୁ ଅନୁଚିତ୍ ଅନୁଗ୍ରହ ଦିଆଯାଇଥିଲା, ଯଥା- ଅଗ୍ରାଧିକାର ଭିତ୍ତିରେ ଆବଣ୍ଟନ କରାଯିବା, ଉପଯୋଗୀ ଜମି ଅଞ୍ଚଳକୁ ଉଲ୍ଲଙ୍ଘନ କରି ଆବଣ୍ଟନ କରିବା, ପ୍ରଶାସନିକ ବିଭାଗର ମତାମତ ନ ନେଇ କିମ୍ବା ସ୍ଥାନ ତତ୍ତ୍ୱ କମିଟିର ବିନା ଅନୁମୋଦନରେ ଆବଣ୍ଟନ କରିବା ଏବଂ ରିହାତିରେ ଏକରୂପ ମାନଦଣ୍ଡର ବ୍ୟବସ୍ଥା ନକରିବା ଇତ୍ୟାଦି । 11 ବର୍ଷ ଧରି ଜମି ଦରର ପୁନରୀକ୍ଷଣ ନକରିବା ଫଳରେ ଜମିର ବଜାର ଦର ଏବଂ ଆବଣ୍ଟନ ପରେ ଧାର୍ଯ୍ୟ କରାଯାଉଥିବା ପ୍ରମିୟମ ମଧ୍ୟରେ ବହୁ ତାରତମ୍ୟ ରହିଥିଲା ଯାହାକି ଜମି ପରି ମୂଲ୍ୟବାନ ସଂପଦର ଆବଣ୍ଟନ ପ୍ରଣାଳୀର ସ୍ୱେଚ୍ଛାଚାରିତାର ସୁଯୋଗ ବଢାଇଥିଲା ।

ଜମି ଆବଣ୍ଟନରେ ବଜାର ଦର / ବେଞ୍ଚମାର୍କ ମୂଲ୍ୟ ଗ୍ରହଣ ନକରିବା, ଲିଜ୍ଡିଡକୁ କାର୍ଯ୍ୟକାରୀ କରିବାରେ ବିଳମ୍ବ, କମ୍ ମୂଲ୍ୟ ମିଆଦି ପଟ୍ଟାକୁ ସ୍ଥାୟୀ ପଟ୍ଟାରେ ଲୁପ୍ତକରିତ କରିବା, ସମ୍ପତ୍ତି ଫିସ୍ ଧାର୍ଯ୍ୟ ନକରିବା ଏବଂ ପ୍ରମିୟମ ପ୍ରଦାନରେ ବାକି ରଖିବା ଇତ୍ୟାଦିରେ ସରକାର ପ୍ରଚୁର କ୍ଷତି ସହିଥିଲେ । ନିଲାମ ହେବାକୁ ଥିବା ଜମି ସଞ୍ଚାଳିତ ହୋଇ ନଥିବାରୁ ସରକାର ଜମି ଆବଣ୍ଟନ ସମୟରେ ପ୍ରକୃତ ବଜାର ମୂଲ୍ୟ ପାଇବାରୁ ବଞ୍ଚିତ ହୋଇଥିଲେ । ଜବର ଦଖଲ ଉପରେ ଫଳପ୍ରଦ ଏବଂ ପର୍ଯ୍ୟାପ୍ତ ରିପୋର୍ଟ କରିବା ସଂକ୍ରିୟା ଅଭାବରେ ବିଭାଗ ଠିକ୍ ସମୟରେ ଜବର ଦଖଲକାରୀଙ୍କୁ ଉଚ୍ଛେଦ କରିବାରେ ବିଫଳ ଜବର ଦଖଲକୁ ନିୟମିତକରଣ, ରାଜଧାନୀରେ ବହୁମୂଲ୍ୟ ସରକାରୀ ଜମିକୁ ଜବର ଦଖଲ କରିବା ପାଇଁ ଉତ୍ସାହିତ କରାଯାଇଥିଲା । ଏହା ବଜାର ଦରଠାରୁ କମ୍ ମୂଲ୍ୟରେ ସରକାରୀ ଜମିକୁ ଜମି ହତପକାରୀଙ୍କ ଅଧିନକୁ ଯିବା ପରି ତରମ ଫଳାଫଳ ସୃଷ୍ଟି କରିଥିଲା । ଆବଣ୍ଟିତ ଜମିର ଉପଯୋଗକୁ ବିଭାଗ ଦ୍ୱାରା ପର୍ଯ୍ୟାଲୋଚନା କରିବା ପର୍ଯ୍ୟାପ୍ତ ଏବଂ ଫଳପ୍ରଦ ନଥିଲା । ସରକାରୀ ଜମିର ଉପଯୋଗ ନକରିବା ଏବଂ ଅପବ୍ୟବହାର କରିବା ବିରୋଧରେ କାର୍ଯ୍ୟାନୁଷ୍ଠାନ ଗ୍ରହଣ କରିବାରେ ବିଭାଗ ବିଫଳ ହୋଇଥିଲା ।

### 2.1.16 ସୁପାରିଶ

ସରକାର ବିଚାର କରିପାରନ୍ତି

- ଜମି ଆବଣ୍ଟନ ପାଇଁ ଏକ ସଞ୍ଚାଳିତ ନୀତିରେ ଏକ ପ୍ରଣାଳୀ ଗଠନ ହେବ ଯାହାକି ସ୍ପଷ୍ଟ, ଇନ୍ଦ୍ରିୟଗୋଚର ଏବଂ ସର୍ବସାଧାରଣ ଜାଣିବା ଭଳି ହେବା ଦରକାର,
- ଜମି ଆବଣ୍ଟନରେ ବିଭିନ୍ନ କର୍ତ୍ତୃପକ୍ଷଙ୍କର ଦାୟିତ୍ୱ ନିର୍ଦ୍ଧାରଣ କରିବା ତାତ୍ପର୍ଯ୍ୟ ତିଆରି କରିବା ଏବଂ ସଂବନ୍ଧିତ ରେକର୍ଡ ରଖିବା ,
- ସାମା, ମାନଦଣ୍ଡ, ମାପକ୍ରମ ନିର୍ଦ୍ଧାରିତ କରିବା ସର୍ବୋପରି ଜମି ଆବଣ୍ଟନ ପାଇଁ ରିହାତି ମଞ୍ଜୁରୀ କରିବା,
- ଓ.ଜି.ଏଲ.ଏସ ନିୟମରେ ଥିବା ସର୍ବସାଧାରଣ ଉଦ୍ଦେଶ୍ୟ ବ୍ୟତୀତ ଆବଣ୍ଟନ ପାଇଁ ଜମି ନିଲାମ କରିବା,
- ଲିଜ୍ ପ୍ରମିୟମକୁ ସମୟାନୁସାରେ ଠିକ୍ କରିବା ଏବଂ ଆଦାୟକୁ ନିଶ୍ଚିତ କରିବା ଏବଂ
- ଜମିର ଜବର ଦଖଲ ସର୍ବୋପରି ସମସ୍ତ ଉଲ୍ଲଙ୍ଘନ ମାମଲାକୁ ମିଶାଇ ଆବଣ୍ଟନକତାନୁଯାୟୀ ଲିଜ୍ ମାମଲାଗୁଡ଼ିକର ପୁନର୍ବିଚାର କରିବାକୁ ପର୍ଯ୍ୟାଲୋଚନା କଳକୁ ମଜବୁତ କରିବା ।



## ପଞ୍ଚାୟତ୍ତିରାଜ ବିଭାଗ

## 2.2 ଇନ୍ଦିରା ଆବାସ ଯୋଜନାର କାର୍ଯ୍ୟ ସମ୍ପାଦନ ସମୀକ୍ଷା

## କାର୍ଯ୍ୟ ନିର୍ବାହକ ସଂକ୍ଷିପ୍ତ ସାର

ଇନ୍ଦିରା ଆବାସ ଯୋଜନା କାର୍ଯ୍ୟାନୁଷ୍ଠାନର କାର୍ଯ୍ୟ ସମ୍ପାଦନ ସମୀକ୍ଷା 2007-12 ବର୍ଷକୁ ଅର୍ଦ୍ଧଭୁକ୍ତ କରି ଅକ୍ଟୋବର 2011 ରୁ ଅକ୍ଟୋବର 2012 ମଧ୍ୟରେ ସଞ୍ଚାଳନ ହୋଇଥିଲା । ଉଭୟ ଆର୍ଥିକ ପରିଚାଳନା ଏବଂ କାର୍ଯ୍ୟକ୍ରମ କାର୍ଯ୍ୟାନୁଷ୍ଠାନରେ ବହୁ ତ୍ରୁଟି ଥିବାର ସମୀକ୍ଷାରେ ପରିଲକ୍ଷିତ ହୋଇଥିଲା ।

ଯୋଗ୍ୟ ଦରିଦ୍ର ପରିବାରଗୁଡ଼ିକୁ ଚିହ୍ନଟ କରିବା ନିମନ୍ତେ ସର୍ବେକ୍ଷଣ ସଞ୍ଚାଳନ ହୋଇନଥିଲା । ପରିକଳ୍ପନା ସହ ଅନ୍ୟାନ୍ୟ ଯୋଜନା/ କାର୍ଯ୍ୟକ୍ରମ ଗୁଡ଼ିକର ଏକତ୍ରୀକରଣ ହୋଇନଥିବାରୁ ହିତାଧିକାରୀମାନଙ୍କୁ ମୌଳିକ ସେବା ଯଥା ପାନାୟ ଜଳ ଯୋଗାଣ ଏବଂ ପରିମଳ ସେବା ଯୋଗାଇ ଦିଆଯାଇ ନଥିଲା ।

କାର୍ଯ୍ୟକ୍ରମର ଆର୍ଥିକ ପରିଚାଳନା ଦକ୍ଷ ନ ହେବା ଫଳରେ 2007-12 ବର୍ଷଗୁଡ଼ିକରେ ସ୍ୱଳ୍ପ ଖର୍ଚ୍ଚ ଏବଂ ପରବର୍ତ୍ତୀ ବର୍ଷ ଗୁଡ଼ିକୁ ଅଧିକ ପାଣ୍ଠି ଅଗ୍ରେନୀତ ହେବାରୁ 223.95 କୋଟିଟଙ୍କାର କେନ୍ଦ୍ରୀୟ ସହାୟତା ରାଶି କାଟଛାଣ୍ଟ ହୋଇଥିଲା । ଅନୁରୂପ ରାଜ୍ୟର ଅଂଶ 26.85 କୋଟିଟଙ୍କା କମ୍ ଏବଂ ବିଳମ୍ବରେ ମିଳିଥିଲା ।

ପରବର୍ତ୍ତୀ କେନ୍ଦ୍ରୀୟ ସହାୟତା ରାଶି ମିଳିବା ନିମନ୍ତେ ପାଣ୍ଠିର ବାସ୍ତବ ବିନିଯୋଗ ନ ହୋଇ ଜିଲ୍ଲାଗୁଡ଼ିକ 250.18 କୋଟିଟଙ୍କାର ମନଗଢ଼ା ବିନିଯୋଗ ପ୍ରମାଣପତ୍ର ଦାଖଲ କରିଥିଲେ । ପରିକଳ୍ପନା ପାଣ୍ଠିର 2.41 କୋଟିଟଙ୍କାର ଅର୍ଜିତ ସୁଧ ହିସାବ ନହେବା ଏବଂ ପରିକଳ୍ପନା ବାହାରେ ଅନ୍ୟାନ୍ୟ ଉଦ୍ଦେଶ୍ୟରେ 31.12 କୋଟିଟଙ୍କାର ପାଣ୍ଠି ଅନ୍ୟତ୍ର ଦେବା ଇତ୍ୟାଦି ପଞ୍ଚାୟତ ସମିତିମାନଙ୍କର ନିୟମିତ ଅଭ୍ୟାସ ଥିଲା ।

କୌଣସି ଗୃହ ନିର୍ମାଣ ନହୋଇ ପର୍ଯ୍ୟବେକ୍ଷଣ ଅଧିକାରୀମାନଙ୍କ ଦ୍ୱାରା ମିଥ୍ୟା ପ୍ରମାଣପତ୍ର ବଳରେ 655 ଜଣ ହିତାଧିକାରୀଙ୍କୁ 1.03 କୋଟିଟଙ୍କା ପ୍ରବଞ୍ଚନାତ୍ମକ ଭାବେ ପ୍ରଦାନ ହୋଇଥିବାରୁ ପରିକଳ୍ପନା କାର୍ଯ୍ୟାନୁଷ୍ଠାନ ପ୍ରଭାବୀ ହୋଇନଥିଲା । ସେହିଭଳି ବାସ୍ତବ ନିର୍ମାଣ ପ୍ରଗତିଠାରୁ ଅଧିକ ନିର୍ମାଣ ହୋଇଥିବାର ପର୍ଯ୍ୟବେକ୍ଷଣ ଅଧିକାରୀମାନଙ୍କ ମିଥ୍ୟା ଯାଞ୍ଚ ରିପୋର୍ଟ ଦ୍ୱାରା 579 ଜଣ ହିତାଧିକାରୀମାନଙ୍କୁ 53.81 ଲକ୍ଷ ଟଙ୍କା ଅଧିକ ପ୍ରଦାନ ହୋଇଥିଲା ।

ସ୍ତ୍ରୀ ପ୍ରତ୍ୟାଶୀତାଲିକା ପ୍ରସ୍ତୁତି, ହିତାଧିକାରୀଚୟନ ଏବଂ ଗୃହ ଆବେଦନରେ ଔଚିତ୍ୟ ଏବଂ ସ୍ୱଚ୍ଛତାକୁ ଉପେକ୍ଷା କରାଯାଇଥିଲା । ସ୍ତ୍ରୀ ପ୍ରତ୍ୟାଶୀତାଲିକାରେ ନିମ୍ନରେ ଥିବା କିମ୍ବା ନଥିବା ଲୋକମାନଙ୍କୁ ଅନିୟମିତ ଭାବେ ଗୃହ ଆବେଦନ ହୋଇଥିଲା ।

1144 ଜଣ ଅଣ ବି.ପି.ଏଲ ପରିବାରକୁ ଗୃହ ଆବେଦନ ବାବଦରେ 1.15 କୋଟି ଟଙ୍କା ଏବଂ 321 ଜଣ ନକଲି ହିତାଧିକାରୀଙ୍କୁ 60.15 ଲକ୍ଷଟଙ୍କା ପ୍ରଦାନ କରାଯାଇଥିଲା । ଏକା ବି.ପି.ଏଲ ସଂଖ୍ୟା ଥିବା ସେହି ଏକା ବି.ପି.ଏଲ ପରିବାରକୁ ଗୃହ ନକଲିଭାବେ ଆବେଦନ ହେବାରୁ 26.29 ଲକ୍ଷ ଟଙ୍କା ଅଧିକ ପ୍ରଦାନ ହୋଇଥିଲା ଯାହାଫଳରେ 118 ଜଣ ଯୋଗ୍ୟ ବି.ପି.ଏଲ ପରିବାରଙ୍କ ଦାବି ଉପେକ୍ଷିତ ହୋଇଥିଲା । ଗୃହ ନିର୍ମାଣ ନିମନ୍ତେ ନିଜର ଗୃହପୋଯୋଗି ଜମି ନଥିବାରୁ 193 ଜଣ ବି.ପି.ଏଲ ପରିବାର ପରିକଳ୍ପନାର ସୁବିଧା ପାଇପାରିନଥିଲେ । ପରିକଳ୍ପନା କାର୍ଯ୍ୟାନୁଷ୍ଠାନରେ ପର୍ଯ୍ୟାଲୋଚନା ପରିକଳ୍ପନା ଅଧିନରେ ଗୃହ ନିରୀକ୍ଷଣ ଦୁର୍ବଳ ଓ ଅବାସ୍ତବ ଥିଲା । ଅଭିଯୋଗ ପ୍ରତିକାର ସଂକ୍ରିୟା ଅପର୍ଯ୍ୟାପ୍ତ ଥିଲା ।

### 2.2.1 ଉପକ୍ରମ

ବାସଗୃହ ମନୁଷ୍ୟ ବଞ୍ଚିରହିବା ନିମନ୍ତେ ଏକ ମୌଳିକ ଆବଶ୍ୟକତା ଏବଂ ଗ୍ରାମୀଣ ଲୋକଙ୍କ ଗୁଣବତ୍ତାର ମୁଖ୍ୟ ସଙ୍କେତକ । ଗ୍ରାମାଞ୍ଚଳରେ ଥିବା ଦରିଦ୍ର ଲୋକମାନଙ୍କୁ ବାସଗୃହ ଯୋଗାଇ ଦେବାକୁ 1996 ଠାରୁ ଇନ୍ଦିରା ଆବାସ ଯୋଜନା (ଆଇଏଓଆଇ) କେନ୍ଦ୍ର ସରକାରଙ୍କର ଏକ ଅଗ୍ରଣୀ ପରିକଳ୍ପନା ରୂପେ କାର୍ଯ୍ୟକାରୀ ହେଉଅଛି । 1996 ଠାରୁ ଆରମ୍ଭ ହୋଇଥିବା ଏହି ଇନ୍ଦିରା ଆବାସ ଯୋଜନା ର ମୂଳ ଉଦ୍ଦେଶ୍ୟ ଦରିଦ୍ର ସାମାଜିକ ତଳେ (ବିପିଏଲ) ଥିବା ଗ୍ରାମୀଣ ପରିବାରକୁ ଗୃହନିର୍ମାଣ ଏବଂ ଗୃହରେ ଉନ୍ନତି ଆଣିବାରେ ସାହାଯ୍ୟ କରିବା । ଆଇଏଓଆଇ ପରିକଳ୍ପନା ମାର୍ଗଦର୍ଶିକା ଅନୁସାରେ ପାଣ୍ଠିର 60 ପ୍ରତିଶତ ଅନୁସୂଚିତ ଜାତି / ଜନଜାତି ବିପିଏଲ ପରିବାରଙ୍କ ନିମନ୍ତେ ଉଦ୍ଦିଷ୍ଟ । ମୋଟ ପାଣ୍ଠିର ତିନି ପ୍ରତିଶତ ଶାରିରୀକ ଭିନ୍ନତା ଏବଂ ମାନସିକ ବିକାରଗ୍ରସ୍ତ ବ୍ୟକ୍ତିଙ୍କ ନିମନ୍ତେ ଆରକ୍ଷିତ ତଥା ମୋଟ ପାଣ୍ଠିର ପାଞ୍ଚ ପ୍ରତିଶତ ପ୍ରାକୃତିକ ଦୁର୍ବିପାକ ଜନିତ ଜରୁରୀ ପରିସ୍ଥିତି ଯଥା ଦଙ୍ଗା, ଲୁଟପାଟ, ଅଗ୍ନିବିପ୍ଳାବ ଏବଂ ଅଜ୍ଞାନ ଇତ୍ୟାଦି ପାଇଁ ରଖାଯିବ । 1999-2000 ରୁ ଆଇଏଓଆଇ ରେ ଉନ୍ନତି ଆଣିବା ପାଇଁ ବହୁ ପ୍ରୟାସ ହୋଇଅଛି ଯଥା ଅବ୍ୟବହୃତ କଳା ଗୃହର ଉନ୍ନତି କରିବା ନିମନ୍ତେ ବ୍ୟବସ୍ଥା ସୃଷ୍ଟି ଏବଂ ନିର୍ଦ୍ଦିଷ୍ଟ ଶ୍ରେଣୀର ଦରିଦ୍ରଙ୍କ ନିମନ୍ତେ ସରକାରୀ ସାହାଯ୍ୟ ଜମା ଏବଂ ନିଜର ବାସପୋଯୋଗି ଏବଂ କୃଷି ଉପଯୋଗ ଜମି ନଥିବା ଗ୍ରାମୀଣ ବିପିଏଲ ପରିବାରକୁ ବାସପୋଯୋଗୀ ଜମି ଯୋଗାଇ ଦେବା । ପଞ୍ଚାୟତିରାଜ ଅନୁଷ୍ଠାନ ଗୁଡ଼ିକ ପରିକଳ୍ପନା କାର୍ଯ୍ୟାନୁୟନରେ ଗୁରୁତ୍ୱପୂର୍ଣ୍ଣ ଅଂଶ । କେନ୍ଦ୍ରିୟ ସହାୟତା ରାଶି ସିଧାସଳଖ ଜିଲ୍ଲା ଗ୍ରାମ୍ୟ ଉନ୍ନୟନ କର୍ତ୍ତୃପକ୍ଷ (ଡି.ଆର.ଡି.ଏ) କ ନିକଟକୁ ଆସେ ଯିଏ ବ୍ଲକ ସ୍ତରର ପଞ୍ଚାୟତ ସମିତିମାନଙ୍କୁ (ପି.ଏସ) ଏହି ସହାୟତା ରାଶି ପ୍ରଦାନ କରନ୍ତି ।

### 2.2.2 ସାଙ୍ଗଠନିକ ବ୍ୟବସ୍ଥା

କମିଶନର-ତଥା-ସଚିବ, ପଞ୍ଚାୟତିରାଜ ବିଭାଗ (ପି. ଆରଡି) ରାଜ୍ୟସ୍ତରରେ ପରିକଳ୍ପନା କାର୍ଯ୍ୟାନୁୟନ ନିମନ୍ତେ ଦାୟୀ ଅଟନ୍ତି । ତାଙ୍କୁ ନିର୍ଦ୍ଦେଶକ ସ୍ୱତନ୍ତ୍ର ପ୍ରୋଜେକ୍ଟ, ପଞ୍ଚାୟତିରାଜ ବିଭାଗ ସହାୟତା କରନ୍ତି । ଜିଲ୍ଲା ସ୍ତରରେ ପ୍ରକଳ୍ପ ନିର୍ଦ୍ଦେଶକ ଡି.ଆର.ଡି.ଏ ପାଣ୍ଠି ପରିଚାଳନା ପାଇଁ ଦାୟୀ ଅଟନ୍ତି । କାର୍ଯ୍ୟକ୍ରମଟି ସମ୍ପୂର୍ଣ୍ଣ ଭାବେ ପଞ୍ଚାୟତ ସମିତି ମାନଙ୍କ ଜରିଆରେ କାର୍ଯ୍ୟାନୁୟନ ହୁଏ । ମାତ୍ର ହିତାଧିକାରୀଙ୍କ ଚିହ୍ନଟ ଏବଂ କାର୍ଯ୍ୟ ନିର୍ବାହର ପ୍ରଗତି ଗ୍ରାମ ପଞ୍ଚାୟତ ସ୍ତରରେ (ଜିପି) ପର୍ଯ୍ୟାଲୋଚନା ହୋଇଥାଏ ।

ତଥ୍ୟ ଫର୍ମ 1

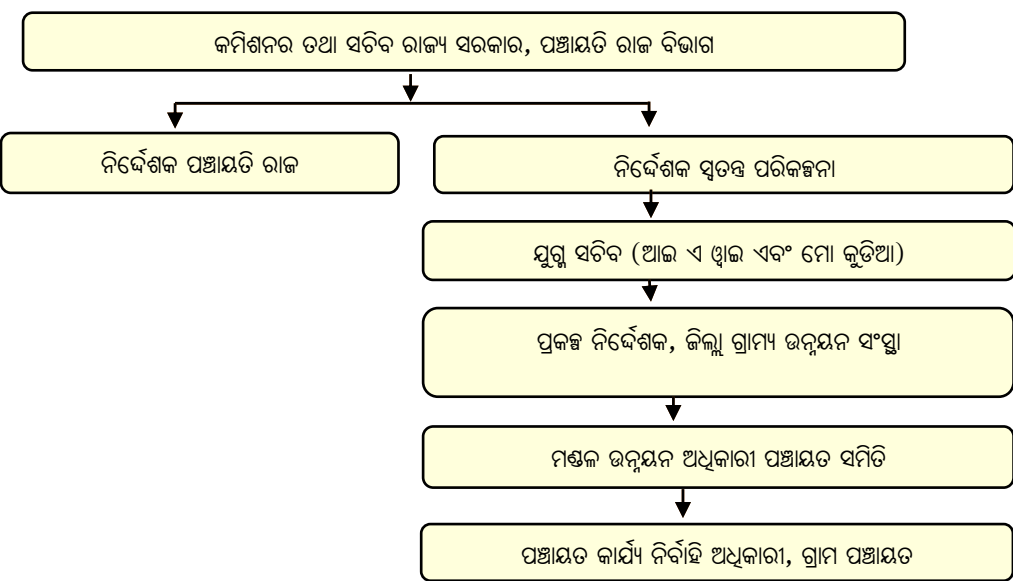

ଅନ୍ୟାନ୍ୟ ଗ୍ରାମୀଣ ବିକାଶ ପରିକଳ୍ପନା ସହ କାର୍ଯ୍ୟକ୍ରମର ପର୍ଯ୍ୟାଲୋଚନା ରାଜ୍ୟସ୍ତରରେ ରାଜ୍ୟସ୍ତରୀୟ ସତର୍କତା ଏବଂ ପର୍ଯ୍ୟାଲୋଚନା କମିଟି କରନ୍ତି ଏବଂ ଏହାର ଚେୟାରମ୍ୟାନ କୃଷି ଏବଂ ସମବାୟ ଏବଂ ମତ୍ସ୍ୟ ଓ ପଶୁ ସମ୍ପଦ ଉନ୍ନୟନ ବିଭାଗର ମନ୍ତ୍ରୀ ଅଟନ୍ତି । ଏହି କମିଟିର 22 ଜଣ ସଦସ୍ୟଙ୍କ ସହ କମିଶନର ତଥା ସଚିବ ପଞ୍ଚାୟତିରାଜ ବିଭାଗ ସଦସ୍ୟ ସଚିବ ଅଛନ୍ତି । ଜିଲ୍ଲାସ୍ତରରେ ସତର୍କତା ଏବଂ ପର୍ଯ୍ୟାଲୋଚନା କମିଟି (ଡି ଏଲ ଭି ଏମ ସି) ର ଚେୟାରମ୍ୟାନ ଭାବେ ସମ୍ପୃକ୍ତ ସଂସଦୀୟ ସଭ୍ୟମାନେ ଜିଲ୍ଲାସ୍ତରୀୟ ପର୍ଯ୍ୟାଲୋଚନା ନିମନ୍ତେ ଦାୟୀ ଅଟନ୍ତି ।

### 2.2.3 ସମୀକ୍ଷାର ଉଦ୍ଦେଶ୍ୟ

କାର୍ଯ୍ୟ ସମ୍ପାଦନ ସମୀକ୍ଷା ନିମ୍ନଲିଖିତ ବିଷୟ ନିର୍ଦ୍ଧାରଣ ନିମନ୍ତେ ହୋଇଥିଲା:

- କାର୍ଯ୍ୟକ୍ରମର ଯୋଜନା ପର୍ଯ୍ୟାପ୍ତ, ପ୍ରଭାବୀ ଏବଂ ବିଶ୍ୱାସ ଯୋଗ୍ୟ ତଥ୍ୟ ଉପରେ ଆଧାରିତ ଥିଲା;
- ଅଭିଳକ୍ଷିତ ଉଦ୍ଦେଶ୍ୟରେ ପାଣ୍ଠିର ବିନିଯୋଗ ଦକ୍ଷତାର ସହିତ ପ୍ରଭାବି ଢଙ୍ଗରେ ହୋଇଥିଲା;
- ପରିକଳ୍ପନା କାର୍ଯ୍ୟାନୁଷ୍ଠାନରେ ଔଚିତ୍ୟ ଓ ସୁଚ୍ଚତା ଅବଲମ୍ବନ ହୋଇଥିଲା ଏବଂ ଅଭିଳକ୍ଷିତ ଉଦ୍ଦେଶ୍ୟରେ କାର୍ଯ୍ୟକ୍ରମ ପରିଚାଳିତ ହୋଇଥିଲା;
- ନିରୀକ୍ଷଣ, ପର୍ଯ୍ୟାଲୋଚନା ଏବଂ ମୂଲ୍ୟାଙ୍କନ ପଦ୍ଧତି ପର୍ଯ୍ୟାପ୍ତ, ଦକ୍ଷ ଏବଂ ପ୍ରଭାବୀ ଥିଲା ।

### 2.2.4 ସମୀକ୍ଷାର ମାନଦଣ୍ଡ

ନିମ୍ନଲିଖିତ ସୂତ୍ର ସମୀକ୍ଷାର ମାନଦଣ୍ଡ ଥିଲା:

- କେନ୍ଦ୍ର ସରକାରଙ୍କ ଦ୍ୱାରା ବ୍ୟବସ୍ଥିତ ଆଏଓଇ ମାର୍ଗଦର୍ଶିକା ଏବଂ ଯୋଜନା ଦସ୍ତାବିଜ;
- ରାଜ୍ୟ /କେନ୍ଦ୍ର ସରକାରଙ୍କ ଦ୍ୱାରା ଜାରି ଅନୁଦେଶ;
- ବ୍ୟବସ୍ଥିତ ପର୍ଯ୍ୟାଲୋଚନା ପଦ୍ଧତି;
- ବିପିଏଲ ସର୍ବେକ୍ଷଣ ରିପୋର୍ଟ 1997, ପରିବାର ସର୍ବେକ୍ଷଣ ରିପୋର୍ଟ 2002 ଏବଂ ଜନଗଣନା ରିପୋର୍ଟ 2001

### 2.2.5 ସମୀକ୍ଷାର ପରିସର ଓ କାର୍ଯ୍ୟ ପଦ୍ଧତି

ଓଡ଼ିଶାର ନଅଗୋଟି ଜିଲ୍ଲାରେ 2007-12 ବର୍ଷକୁ ଅନ୍ତର୍ଭୁକ୍ତ କରି ଅକ୍ଟୋବର 2011 ଏବଂ ଅକ୍ଟୋବର 2012 ମଧ୍ୟରେ ରାଜ୍ୟ ସ୍ତରରେ ପଞ୍ଚାୟତି ରାଜ ବିଭାଗ, ନଅଗୋଟି ଡିଆରଡିଏ ଏବଂ ବଛାଯାଇଥିବା 26 ଗୋଟି ପଞ୍ଚାୟତ ସମିତି ଏବଂ 125 ଗୋଟି ଗ୍ରାମପଞ୍ଚାୟତରେ ନଥିପତ୍ରର ଯାଞ୍ଚ କରି କାର୍ଯ୍ୟ ସମ୍ପାଦନ ସମୀକ୍ଷା ସଞ୍ଚାଳନ କରାଯାଇଥିଲା । ଆବଶ୍ୟିତ ଗୃହର ସଂଖ୍ୟାନୁସାରେ ଯାଦୃଚ୍ଛିକ ନମୁନା ଆଧାରରେ ଜିଲ୍ଲା ଏବଂ ପଞ୍ଚାୟତ ସମିତିମାନ ବଛାଯାଇଥିଲା ।

ନିର୍ଦ୍ଦେଶକ ସ୍ୱତନ୍ତ୍ର ପ୍ରକଳ୍ପ, ପଞ୍ଚାୟତିରାଜ ବିଭାଗ ଏବଂ ଉପସ୍ଥିତିରେ 10 ଅପ୍ରେଲ 2012ରେ ଏକ ପ୍ରାରମ୍ଭିକ ବୈଠକ ଅନୁଷ୍ଠିତ ହୋଇ ସମୀକ୍ଷାର ଉଦ୍ଦେଶ୍ୟ, ମାନଦଣ୍ଡ, ପରିସର ଏବଂ କାର୍ଯ୍ୟ ପଦ୍ଧତି ଉପରେ ଆଲୋଚନା କରାଯାଇ ସହମତି ପ୍ରକାଶ ପାଇଥିଲା ।

ସମାକ୍ଷାରେ ମଧ୍ୟ 125 ଗୋଟି ଗ୍ରାମ ପଞ୍ଚାୟତର 9694 ଗୋଟି ଆଇଏଓଇ ଗୃହର ମିଳିତ ବସ୍ତୁଗତ ସତ୍ୟାପନ ଏବଂ 1340 ଜଣ ହିତାଧିକାରୀ ଏବଂ 1225 ଜଣ ଅଣହିତାଧିକାରୀଙ୍କ ସାକ୍ଷାତକାର ନିଆଯାଇଥିଲା (ପରିଶିଷ୍ଟ 2.2.1) । ସମାକ୍ଷା ପ୍ରମାଣ ନିମନ୍ତେ ଦରକାର ସ୍ଥଳରେ ଆଇଏଓଇ ଗୃହଗୁଡ଼ିକର ଫଟୋଗ୍ରାଫ୍ ନିଆଯାଇଥିଲା । ସମାକ୍ଷାର ଦିନ ଖବର କାଗଜରେ ଘୋଷଣା ହୋଇଥିଲା ଏବଂ ପରିକଳ୍ପନା କାର୍ଯ୍ୟାନୁୟମରେ ସର୍ବସାଧାରଣଙ୍କ ମତାମତ ଆହ୍ୱାନ ହୋଇଥିଲା । ଆଇଏଓଇ କାର୍ଯ୍ୟାନୁୟମ ସମ୍ପର୍କିତ ମତାମତ ଆଧାରରେ ଦୁଇଗୋଟି ପଞ୍ଚାୟତ ସମିତି (ମାର୍ଗାଘାଇ 71 ଏବଂ ଓଡ଼ଗାଁ-13) ର ବସ୍ତୁଗତ ଯାଞ୍ଚ ଏବଂ ନଥିପତ୍ରର ସମ୍ପାଦନ ସମାକ୍ଷାରେ ପରିଚାଳନା ହୋଇଥିଲା ।

**ସମାକ୍ଷା ସିଦ୍ଧାନ୍ତ**

ଓଡ଼ିଶାର ନଅ ଗୋଟି ଜିଲ୍ଲାରେ ହୋଇଥିବା ଆଇ.ଏ.ଓ.ଇ କାର୍ଯ୍ୟ ସମ୍ପାଦନ ସମାକ୍ଷାରେ ଯୋଜନା ପ୍ରସ୍ତୁତି, ପାଣ୍ଠି ପରିଚାଳନା, ଗୃହ ଆବଶ୍ୟକତା ପଞ୍ଜୀକରଣ ଏବଂ ପରିକଳ୍ପନା ପର୍ଯ୍ୟାଲୋଚନାରେ ତୃଟି ଥିବାର ପରିଲକ୍ଷିତ ହୋଇଥିଲା ।

**2.2.6 ଯୋଜନା ପ୍ରଣୟନ**

ଆଇଏଓଇ ଏକ କେନ୍ଦ୍ରିୟ ପ୍ରାୟୋଜିତ ଯୋଜନା ଯେଉଁଥିରେ କେନ୍ଦ୍ର ଓ ରାଜ୍ୟ ମଧ୍ୟରେ 75:25 ଅନୁପାତରେ ପାଣ୍ଠି ବିନିଯୋଗ ହୋଇଥାଏ । ରାଜ୍ୟମାନଙ୍କୁ କେନ୍ଦ୍ରୀୟ ସହାୟତା ଜିଲ୍ଲା-ଓଡ଼ିଶା ଲକ୍ଷ୍ୟ ଆଧାରରେ ସିଧାସଳଖ ଜିଲ୍ଲା(ଡ଼ିଆରଡ଼ିଏ) ମାନଙ୍କୁ ଯୋଗାଇ ଦିଆଯାଇଥାଏ । ଗ୍ରାମୀଣ ଗୃହ ଯୋଗାଣ ରେ ଜନଗଣନା ରିପୋର୍ଟ ଆଧାରରେ କେନ୍ଦ୍ରୀୟ ସହାୟତା 75 ପ୍ରତିଶତ ଏବଂ 25 ପ୍ରତିଶତ ଦାରିଦ୍ର୍ୟତା ଅନୁପାତ ଆଧାରରେ ପ୍ରତିବର୍ଷ କେନ୍ଦ୍ର ସରକାରଙ୍କ ଗ୍ରାମ୍ୟ ଉନ୍ନୟନ ବିଭାଗ ଦ୍ୱାରା ସ୍ଥିର ହୋଇଥାଏ । ସେହିଭଳି ଜିଲ୍ଲାର ବୃଦ୍ଧ ଗୁଡ଼ିକରେ ଆବଶ୍ୟକ ଡ଼ି.ଆର.ଡ଼ି.ଏଙ୍କ ଦ୍ୱାରା ସ୍ଥିର ହୋଇଥାଏ ।

ଜିଲ୍ଲା ପାଇଁ ସ୍ଥିରୀକୃତ ଆବଶ୍ୟକ ଓ ଲକ୍ଷ୍ୟ ଆଧାରରେ ଡ଼ି.ଆର.ଡ଼ି.ଏ ମାନେ ପ୍ରତ୍ୟେକ ବର୍ଷ ପଞ୍ଚାୟତ ସମିତି ଓଡ଼ିଶା (ଆଇଏଓଇ) ଗୃହ ନିର୍ମାଣର ସଂଖ୍ୟା ସ୍ଥିର କରନ୍ତି । ସେହିଭଳି ପଞ୍ଚାୟତ ସମିତି ମାନେ ପ୍ରତ୍ୟେକ ଆର୍ଥିକ ବର୍ଷରେ ଗ୍ରାମ ପଞ୍ଚାୟତ-ଓଡ଼ିଶା ଗୃହ ନିର୍ମାଣର ତାଲିକା ପ୍ରସ୍ତୁତ କରନ୍ତି । ଏହା ସମ୍ପୂର୍ଣ୍ଣ ଗ୍ରାମ ପଞ୍ଚାୟତ ଗୁଡ଼ିକୁ ଜଣାଇଦିଆଯାଏ, ତତ୍ପରେ ବି.ପି.ଏଲ ତାଲିକା ଆଧାରରେ ପ୍ରସ୍ତୁତ ସ୍ଥାୟୀ ପ୍ରତ୍ୟାଶା କାଲିକାରୁ ବି.ପି.ଏଲ ପରିବାରମାନଙ୍କୁ ବଛାଯାଏ । ଗ୍ରାମ ପଞ୍ଚାୟତ ମାନେ ଗୃହହୀନ ବି.ପି.ଏଲ ପରିବାର ମାନଙ୍କ ତାଲିକା କଡ଼ାକଡ଼ି ଭାବେ ପ୍ରସ୍ତୁତ କରନ୍ତି । ଗୃହ ନିର୍ମାଣ କାର୍ଯ୍ୟର ବିଭିନ୍ନ ସ୍ତରରେ<sup>21</sup> ହିତାଧିକାରୀମାନଙ୍କୁ କ୍ଷେତ୍ରାଧିକାରୀମାନଙ୍କ ଯାଞ୍ଚ ରିପୋର୍ଟ ଆଧାରରେ ସହାୟତା ରାଶି ପ୍ରଦାନ କରାଯାଏ ।

ଆଇଏଓଇ ଯୋଜନା ପ୍ରକ୍ରିୟାରେ ଅପର୍ଯ୍ୟାପ୍ତତା ଥିବା ସମାକ୍ଷାରେ ଦେଖାଗଲା । ଗ୍ରାମୀଣ ଗୃହ ନିର୍ମାଣର ଆବଶ୍ୟକତା ସଠିକ ରୂପେ ନିର୍ଦ୍ଧାରଣ ହୋଇନଥିଲା । ଯୋଗ୍ୟ ଦରିଦ୍ର ପରିବାର ଚିହ୍ନଟ ପାଇଁ ସର୍ବେକ୍ଷଣ ହୋଇନଥିଲା, ଅତଏବ ଲକ୍ଷ୍ୟ ଥିବା ହିତାଧିକାରୀମାନେ ସଠିକରୂପେ ଚିହ୍ନଟ ହୋଇପାରିନଥିଲେ । ଅନ୍ୟାନ୍ୟ କାର୍ଯ୍ୟକ୍ରମ ସହ ଆଇଏଓଇ ପରିକଳ୍ପନା ଏକାକରଣ ନହେବା ଫଳରେ ମୌଳିକ ସେବା ଯଥା ପାମାୟ ଜଳ

<sup>21</sup> ଭଦ୍ରକ (ଭଦ୍ରକ ଓ ତିହିଡ଼ି) 2. ବାଲେଶ୍ୱର (ନିକଗିରି, ଖବରା ଏବଂ ସିମୁଲିଆ) 3. ବଲାଙ୍ଗିର (ବେଲପଡ଼ା, ବଙ୍ଗୋମୁଣ୍ଡା ଏବଂ ଚିଟିଲଗଡ଼) 4. ଜେଜ୍ଜାନାଳ (ଭୁବନ ଏବଂ କାମାକ୍ଷାନଗର) 5. ଦେବଗଡ଼ (ବାରକୋଟ ଏବଂ ତିଲେଇବଣି) 6. ଯାଜପୁର (ଧର୍ତ୍ତାଳା, ବରି ଏବଂ ବିଞ୍ଜାରପୁର) 7. ଜଗତସିଂହପୁର (ବିରିଡ଼ି, ତିର୍ତ୍ତୋଲ ଏବଂ ଜଗତସିଂହପୁର) 8. କେନ୍ଦ୍ରାପଡ଼ା (ପଟ୍ଟମୁଣ୍ଡା, ଗରବପୁର, ରାଜନଗର, ମହାକାଳପଡ଼ା ଏବଂ ମାର୍ଗାଘାଇ) 9. ମୟୂରଭଞ୍ଜ (ବଡ଼ସାହି, ମୋରଡ଼ା ଏବଂ ରାଇରଙ୍ଗପୁର)

ଯୋଗାଣ, ପରିମଳ ବ୍ୟବସ୍ଥା ଇତ୍ୟାଦି ଯୋଗାଇ ଦିଆଯାଇନଥିଲା ଯାହା ନିମ୍ନ ଅନୁଛେଦ ମାନଙ୍କରେ ଉଲ୍ଲେଖ କରାଗଲା ।

### 2.2.6.1 ଆନ୍ଧ୍ର ଜିଲ୍ଲା ଏବଂ ଆନ୍ଧ୍ର ବ୍ଲକ ଗୃହ ବନ୍ଧନ ରେ କମିଟିର ନିର୍ଦ୍ଦାରଣ ନହେବା

2002 ବି.ପି.ଏଲ ସର୍ବେକ୍ଷଣ ଆଧାରରେ ଗୋଟିଏ ଅନୁସୂଚିତ ଜାତି/ ଜନଜାତି ଏବଂ ଆଉଗୋଟିଏ ଅଣ ଅନୁସୂଚିତ ଜାତି/ ଜନଜାତିଙ୍କର ସ୍ତ୍ରୀମାନଙ୍କୁ ନୂତନ ପ୍ରତ୍ୟାଶୀ ତାଲିକା ପ୍ରସ୍ତୁତ କରିବାକୁ କେନ୍ଦ୍ର ଗ୍ରାମ୍ୟ ଉନ୍ନୟନ ମନ୍ତ୍ରାଳୟ ରାଜ୍ୟ ସରକାରଙ୍କୁ ଅନୁଛେଦ ଦେଇଥିଲେ । ଅଧିକତଃ ମଇ 2008ରେ କେନ୍ଦ୍ର ଗ୍ରାମ୍ୟ ଉନ୍ନୟନ ମନ୍ତ୍ରାଳୟ ଦର୍ଶାଇଥିଲା ଯେ 1997 ରେ ଚିହ୍ନଟ ହୋଇଥିବା ବି.ପି.ଏଲ ପରିବାର ସାମାଜିକ ଓ ଅର୍ଥନୈତିକ ପରିବର୍ତ୍ତନରେ ହୁଏତ ଦାରିଦ୍ର୍ୟ ସୀମାରେଖା ପାର ହୋଇଯାଇଥିବ । ଏହି ସମୟ ମଧ୍ୟରେ ମଧ୍ୟ 1997 ରେ ଚିହ୍ନଟ ହୋଇନଥିବା ବହୁ ବି.ପି.ଏଲ ପରିବାର ଦାରିଦ୍ର୍ୟ ସୀମାରେଖା ତଳେ ରହିଥିବେ । ଅତଏବ ହିତାଧିକାରୀମାନଙ୍କ ସମ୍ଭାବ୍ୟ ଅସାମାନ୍ୟତା ଜଣାଇବାକୁ କେନ୍ଦ୍ର ସରକାର 2002 ବି.ପି.ଏଲ ଜନଗଣନା ଆଧାରରେ ଆଇଏଡ଼ିଆଲ ପ୍ରତ୍ୟାଶୀ ତାଲିକା ସାନି ପ୍ରସ୍ତୁତ କରିବାକୁ ନିର୍ଦ୍ଦେଶ ଦେଇଥିଲେ ।

ସମୀକ୍ଷା ଦେଖିଲା ଯେ 2002 ସର୍ବେକ୍ଷଣ ଆଧାରରେ ରାଜ୍ୟ ସରକାର ସ୍କୋର ବେସଡ଼ ରାଜିଙ୍ଗ ପରିଚାଳନାରେ ସଫଳ ହୋଇନଥିଲେ । ସମୀକ୍ଷା ଅନ୍ତର୍ଭୁକ୍ତ ଅବଧିରେ 1997 ବିପିଏଲ କାଲିକା ଆଧାରରେ ଚିହ୍ନଟ, ଚୟନ ଏବଂ ଆଇଏଡ଼ିଆଲ ଗୃହ ଆବେଦନ ହୋଇଥିଲା । ଅଧିକତଃ ଦେଖାଗଲା ଯେ ସରକାର ଗୃହ ହାନି ପରିବାର, ଗ୍ରାମାଞ୍ଚଳରେ କଳା ଗୃହରେ ବାସ କରୁଥିବା ଦାରିଦ୍ର୍ୟ ବ୍ୟକ୍ତି ମାନଙ୍କୁ ଚିହ୍ନଟ ଏବଂ ପରିଗଣନା କରିବା ନିମନ୍ତେ କୌଣସି ଆଧାର ରେଖା ସ୍ଥିର କରି ସର୍ବେକ୍ଷଣ କରାଇନଥିଲେ । ରାଜ୍ୟ ସରକାର ବାସଗୃହ କମିଟି ଉପରେ ତାଟାବେସ ଏବଂ ଲକ୍ଷ୍ୟ ହୋଇଥିବା ହିତାଧିକାରୀଙ୍କ ତାଲିକା ପ୍ରସ୍ତୁତ କରିନଥିଲେ । କେନ୍ଦ୍ର ଗ୍ରାମ୍ୟ ଉନ୍ନୟନ ମନ୍ତ୍ରାଳୟ ଭାରତର ରେଜିଷ୍ଟ୍ରାର ଜେନେରାଲ (ଆର ଜି ଆର) କୁ ଗ୍ରାମାଞ୍ଚଳରେ ବାସଗୃହ କମିଟି ତଥ୍ୟ ଏବଂ 2001 ର ଜନଗଣନାର ଦାରିଦ୍ର୍ୟତା ଅନୁପାତକୁ ବ୍ୟବହାରକରି ପାଣ୍ଡି ଯୋଗାଣର ବ୍ୟବସ୍ଥା କରି ରାଜ୍ୟ ଡି.ଆର.ଡି.ଏ ର ବସ୍ତୁଗତ ଲକ୍ଷ୍ୟ ସ୍ଥିର କରିଥିଲେ । ଡି.ଆର.ଡି.ଏ ମାନେ ତତ୍ପରେ ବାସ୍ତବ ବାସଗୃହର ଆବଶ୍ୟକତା, ବି.ପି.ଏଲ ଲୋକଙ୍କ ସଂଖ୍ୟା ଏବଂ ଅଗ୍ରାଧିକାର ଭିତ୍ତିରେ ହିତାଧିକାରୀଙ୍କ ବର୍ଗିକରଣ ନକରି ପଞ୍ଚାୟତ ସମିତିମାନଙ୍କୁ ମୋଟ ଜନସଂଖ୍ୟା ଆଧାରରେ ପାଣ୍ଡି ଆବେଦନ କରିଥିଲେ । ଅତଏବ ତୃଣମୂଳ ସ୍ତରର ଆବଶ୍ୟକତା ବଦଳରେ ଉପରମହଲରୁ ଯୋଜନା ପ୍ରକ୍ରିୟା ଲଦି ଦିଆଯାଇଥିଲା ।

ଅନ୍ତତଃ ବୈଠକରେ ଅତିରିକ୍ତ ସଚିବ ପଞ୍ଚାୟତରାଜ ବିଭାଗ ସମୀକ୍ଷା ମନ୍ତବ୍ୟରେ ଦର୍ଶାଯାଇଥିବା ଅଗ୍ରାଧିକାର ଭିତ୍ତିରେ ହିତାଧିକାରୀ ଚୟନ ନିମନ୍ତେ କୌଣସି ଆଧାରରେ ସର୍ବେକ୍ଷଣ ହୋଇନଥିବା ସ୍ୱୀକାର କରିଥିଲେ ।

### 2.2.6.2 ଆଇ ଏଡ଼ିଆଲ ସହିତ ଅନ୍ୟାନ୍ୟ ପ୍ଲାନସିପ କାର୍ଯ୍ୟକ୍ରମ ଏକତ୍ରୀକୃତ ନହେବା

ଭାରତ ସରକାରଙ୍କ ମାର୍ଗଦର୍ଶିକା ବ୍ୟବସ୍ଥାରେ ବିଭିନ୍ନ ମନ୍ତ୍ରାଳୟ/ ବିଭାଗ ଦ୍ୱାରା କାର୍ଯ୍ୟାନୁଷ୍ଠାନ ହେଉଥିବା ବିଭିନ୍ନ ପରିକଳ୍ପନା ଯଥା ସମ୍ପୂର୍ଣ୍ଣ ପରିମଳ ଅଭିଯାନ (ଟିଏସସି) ରେ ପାଇଖାନା ନିର୍ମାଣ, ମାଗଣାରେ ବିଦ୍ୟୁତ ଯୋଗାଣ ପାଇଁ ରାଜିବ ଗାନ୍ଧି ଗ୍ରାମୀଣ ବିଦ୍ୟୁତିକରଣ ଯୋଜନା (ଆରଜିଜିଭିଡ଼ିଆଇ) ସହ ପାନୀୟ ଜଳ ଯୋଗାଣ ନିମନ୍ତେ ଜାତୀୟ ଗ୍ରାମୀଣ ଜଳ ଯୋଗାଣ (ଏନଆରଡ଼ବ୍ଲ୍ୟୁଏସପି) କାର୍ଯ୍ୟକ୍ରମ ଚିହ୍ନଟ କରି ଆଇଏଡ଼ିଆଲ ପରିକଳ୍ପନା ସହ ଏକତ୍ର ରୂପେ କାର୍ଯ୍ୟାନୁଷ୍ଠାନ କରିବାକୁ ଡି.ଆର.ଡି.ଏ ମାନେ ଏକତାଳରେ ପ୍ରଚେଷ୍ଟା କରିବା ଆବଶ୍ୟକ ଯାହାଫଳରେ ଏହି ସବୁ ଯୋଜନାରୁ ହିତାଧିକାରୀମାନେ ସୁବିଧା ପାଇ ପାରିବେ ।

ସମୀକ୍ଷା ଲକ୍ଷ୍ୟ କଲା ଯେ ଆଇଏଡ଼ିଏ ସହିତ ଏକତ୍ରୀକୃତ ହେବା ପାଇଁ ଅନ୍ୟ ବିଭାଗମାନଙ୍କ ଦ୍ୱାରା କାର୍ଯ୍ୟାନୁକୃତ କୌଶଳିକ ଯୋଜନା ଡି.ଆର.ଡି.ଓ ମାନଙ୍କ ଦ୍ୱାରା ଚିହ୍ନଟ ହୋଇନଥିଲା କିମ୍ବା ଟି.ଏସ.ସି, ଆର.ଜି.ଜି.ଓଇ ଇତ୍ୟାଦି ରେ ମିଳୁଥିବା ସୁବିଧାର ସୂଚନା ନଥିଲା ।

ନଅଗୋଟି ଜିଲ୍ଲାର 26 ଗୋଟି ପଞ୍ଚାୟତ ସମିତି ରେ ସଞ୍ଚାଳିତ ସାକ୍ଷାତକାରରେ 1340 ଜଣ ହିତାଧିକାରୀମାନଙ୍କ ମଧ୍ୟରୁ 1058 ଜଣ (79 ପ୍ରତିଶତ) କହିଥିଲେ ଯେ ସେମାନଙ୍କ ଗୃହରେ ପାଇଖାନା ନଥିଲା ଅଥଚ ସେହି ସମୟ ମଧ୍ୟରେ ସମ୍ପୂର୍ଣ୍ଣ ପରିମଳ ଯୋଜନା କାର୍ଯ୍ୟାନୁୟନ ହେଉଥିଲା । ପିଆର ବିଭାଗର ଅଧିକାରୀମାନଙ୍କ ସହିତ ଏକ ମିଳିତ ବସ୍ତୁଗତ ସତ୍ୟାପନରୁ ଜଣାଗଲା ଯାଜପୁର ଜିଲ୍ଲାର ଧର୍ମଶାଳା ପଞ୍ଚାୟତ ସମିତିର ଦୁଇଗୋଟି ଗ୍ରାମ ପଞ୍ଚାୟତ (କାଏମା ଏବଂ ଚୋରମୁହାଣ) ଗ୍ରାମରେ ଜାତୀୟ ଗ୍ରାମୀଣ ପାନୀୟ ଜଳ ଯୋଗାଣ କାର୍ଯ୍ୟକ୍ରମ ଏକ ସମୟରେ ଚାଲୁରହିଥିଲେ ମଧ୍ୟ ବାସଗୃହଗୁଡ଼ିକୁ ପାଇପ ଦ୍ୱାରା ଜଳ ଯୋଗାଣ ହୋଇନଥିଲା । ଯାଜପୁର ଜିଲ୍ଲାର ବିଂଧାରପୁର ଏବଂ ଧର୍ମଶାଳା ପଞ୍ଚାୟତ ସମିତିରେ ଦେଖାଗଲା ଯେ ରାଜିବ ଗାନ୍ଧି ଗ୍ରାମୀଣ ବିଦ୍ୟୁତ୍‌କରଣ ଯୋଜନାରେ ଆଇ.ଏ.ଓଇ ଗୃହ ଗୁଡ଼ିକୁ ବିଦ୍ୟୁତ୍ ଯୋଗାଇ ଦିଆଯାଇନଥିଲା ଅଥଚ ଏହି ଉଦ୍ଦେଶ୍ୟରେ ବିଦ୍ୟୁତ୍ ଖୁଣ୍ଟ ଗୁଡ଼ିକ ପୋତା ଯାଇଥିଲା ।



ଚୋରମୁହାଣ ଗ୍ରାମ, ଧର୍ମଶାଳା ପଞ୍ଚାୟତ ସମିତି. ଜଳ ଯୋଗାଣ ବ୍ୟବସ୍ଥା



କାଏମା ଗ୍ରାମ, ଧର୍ମଶାଳା ପଞ୍ଚାୟତ ସମିତି. ଜଳ ଯୋଗାଣ ବ୍ୟବସ୍ଥା



ଚାନ୍ଦିକଟା ମଲ୍ଲିକ (ନିର୍ମାଣ ଇନ୍ଦିରା ଆବାସ) ବର୍ଷ-2010-11 (ନିର୍ମାଣ କାର୍ଯ୍ୟ ସଂପୂର୍ଣ୍ଣ) ବିଦ୍ୟୁତ୍ ଯୋଗାଣ କରାଯାଇ ନଥିଲା । ପାଇଖାନା ଯୋଗାଇ ଦିଆଯାଇନଥିଲା ।



ରାମ ମଲ୍ଲିକ (କ୍ଷେତ୍ର ଇନ୍ଦିରା ଆବାସ ), (ନିର୍ମାଣ କାର୍ଯ୍ୟ ସଂପୂର୍ଣ୍ଣ). ପାଇଖାନା ଯୋଗାଇ ଦିଆଯାଇନଥିଲା । ବିଦ୍ୟୁତ୍ ଯୋଗାଣ କରାଯାଇ ନଥିଲା ।

ଏହିଭଳି ଡିଆରଡିଏର ଅନ୍ୟ ବିଭାଗ ସହ ସମନ୍ୱୟ ଅଭାବରୁ ଆଇଏଡ଼ିଏ ସହ ଅନ୍ୟାନ୍ୟ ପରିକଳ୍ପନା/ କାର୍ଯ୍ୟକ୍ରମ ଚିହ୍ନଟ ହୋଇ ଏକତ୍ରୀକୃତ ନହେବା ଫଳରେ ସମସ୍ତ ଅଭିଳକ୍ଷିତ ସୁବିଧା ସହ ଉଚ୍ଚମାନର ଗୃହ ଯୋଗାଇ ଦେବା ଉଦ୍ଦେଶ୍ୟ ପୂରଣ ହୋଇନଥିଲା ।

ଏହା ଦର୍ଶାଯିବା ପରେ ଡି.ଆର.ଡି.ଏ କହିଲା ଯେ ଅନ୍ୟାନ୍ୟ କେନ୍ଦ୍ରୀୟ ପ୍ରାୟୋଜିତ ପରିକଳ୍ପନା ସହ ଆଇଏଡ଼ିଏର ଏକତ୍ରୀକରଣ ନିମନ୍ତେ କାର୍ଯ୍ୟାନୁଷ୍ଠାନ ହେବ । ଏହି ଉତ୍ତର ଗ୍ରହଣୀୟ ନୁହେଁ ଯେହେତୁ ଅନ୍ୟାନ୍ୟ ପରିକଳ୍ପନା/ କାର୍ଯ୍ୟକ୍ରମ ଯଥା ଟିଏସସି, ଏନଆରଡ଼ବ୍ଲୁଏସପି ଏବଂ ଆରଜିଜିଓଇ ଯୋଜନାଗୁଡ଼ିକ ଜିଲ୍ଲାରେ ଏକ ସମୟରେ କାର୍ଯ୍ୟାନୁୟନ ହେଉଥିଲା ଏବଂ ଡିଆରଡିଏ ଏହି ପରିକଳ୍ପନା କାର୍ଯ୍ୟକ୍ରମ ଗୁଡ଼ିକୁ ଆଇଏଡ଼ିଏ ସହିତ ଏକତ୍ରୀକୃତ କରିବାକୁ ପ୍ରୟାସ କରିନଥିଲା ।

ଅଧିକତ୍ତ୍ୱ ଟିଏସସି, ଏନଆରଡ଼ବ୍ଲୁଏସପି ଏବଂ ଆରଜିଜିଓଇ ପରିକଳ୍ପନା ମାର୍ଗଦର୍ଶିକା ଅନୁସାରେ ଜିଲ୍ଲାର ଜିଲ୍ଲାପାଳ ଏବଂ ସି.ଇ.ଓ ଜିଲ୍ଲା ପରିଷଦ ଉଭୟ ଜିଲ୍ଲା ଜଳ ଓ ପରିମଳ ମିଶନ ଏବଂ ଜିଲ୍ଲା ବିଦ୍ୟୁତ୍ କମିଟିର ସହ ସଭାପତି ଅଟନ୍ତି । ଜିଲ୍ଲାପାଳ ମଧ୍ୟ ବ୍ଲକ୍ ସ୍ତରରେ ଆଇଏଡ଼ିଏ କାର୍ଯ୍ୟାନୁୟନ ପର୍ଯ୍ୟବେକ୍ଷଣ କରନ୍ତି । ଜିଲ୍ଲାପାଳମାନେ ବିଭିନ୍ନ କାର୍ଯ୍ୟକ୍ରମର ଏକତ୍ରୀକରଣ ସୁନିଶ୍ଚିତ କରିବା ସ୍ଥିତିରେ ଥିଲେ ମଧ୍ୟ ଏହା ହାସଲ ହୋଇପାରିନଥିଲା । ସମୀକ୍ଷାରେ ଅନ୍ତର୍ଭୁକ୍ତ ନଅଗୋଟି ଜିଲ୍ଲାରେ ଏହି ଅଗ୍ରଣୀ କାର୍ଯ୍ୟକ୍ରମ ଗୁଡ଼ିକର କାର୍ଯ୍ୟାନୁୟନରେ ସମନ୍ୱୟର ଅଭାବ ଜିଲ୍ଲାପାଳଙ୍କ ନିକଟକୁ ପଠାଯିବ ।

**2.2.7 ଆର୍ଥିକ ପରିଚାଳନା**

ଆଇଏଡ଼ିଏ ପରିକଳ୍ପନାରେ ପାଣ୍ଠି ଅଭିଳକ୍ଷିତ ଉଦ୍ଦେଶ୍ୟରେ ଦକ୍ଷ ଏବଂ ଫଳପ୍ରସ୍ତ ଭାବେ ବିନିଯୋଗ ହେବା ଆବଶ୍ୟକ । ବଛାଯାଇଥିବା ନଅଗୋଟି ଜିଲ୍ଲାର ଇନ୍ଦିରା ଆବାସ ଯୋଜନା ର କାର୍ଯ୍ୟ ସମ୍ପାଦନ ସମୀକ୍ଷାରେ

କାର୍ଯ୍ୟାନୁଷ୍ଠାନ କର୍ତ୍ତୃପକ୍ଷଙ୍କ ଦ୍ୱାରା ଦକ୍ଷତାର ସହ ପାଣ୍ଠି ପରିଚାଳନା ନହେବା ଫଳରେ ପାଣ୍ଠିର ଅପବ୍ୟବହାର ଏବଂ ଅନ୍ୟତ୍ର ବ୍ୟବହାର, ସ୍ୱଳ୍ପ ଖର୍ଚ୍ଚ, ଅର୍ଜିତ ସୁଧ ହିସାବ ନ ହେବା ଏବଂ ବିନିଯୋଗ ପ୍ରମାଣପତ୍ର ଦାଖଲ ହୋଇନଥିବା ଦେଖାଗଲା ଯାହା ନିମ୍ନରେ ଆଲୋଚନା କରାଗଲା ।

**2.2.7.1 223.95 କୋଟିଟଙ୍କା କେନ୍ଦ୍ରୀୟ ସହାୟତା କାଟ**

ଇନ୍ଦିରା ଆବାସ ଯୋଜନାରେ ପାଣ୍ଠି ଜିଲ୍ଲାସ୍ତରରେ ଡିଆରଡ଼ିଏ ଦ୍ୱାରା ପରିଚାଳନା ହୁଏ, ପ୍ରତ୍ୟେକ ବର୍ଷ ଦୁଇଗୋଟି କିସ୍ତିରେ କେନ୍ଦ୍ରୀୟ ସହାୟତା ସିଧାସଳଖ ଡିଆରଡ଼ିଏ କୁ ମିଳେ । ଆଇଏଓଇ ମାର୍ଗଦର୍ଶିକା ଅନୁସାରେ ଅତ୍ୟଧିକ ପାଣ୍ଠି ଅଗ୍ରେନୀତ, ବ୍ୟୟ ହୋଇନଥିବା ପରିମାଣ, ରାଜ୍ୟ ସହାୟତା ରାଶିର କମତି ଏବଂ ବିନିଯୋଗ ପ୍ରମାଣପତ୍ର ଅଭାବ ଏବଂ ଜିଲ୍ଲା କର୍ତ୍ତୃପକ୍ଷଙ୍କ ଦ୍ୱାରା ସମୀକ୍ଷା ରିପୋର୍ଟ ଇତ୍ୟାଦିରେ ଅନିୟମିତତା ହୋଇଥିଲେ ଦ୍ୱିତୀୟ କିସ୍ତିରୁ କିଛି ପରିମାଣ କାଟ ହୁଏ । ଏହି ସର୍ତ୍ତଗୁଡ଼ିକ ଆର୍ଥିକ ଶୁଖିଲା ଓ ବିଜ୍ଞ ଆର୍ଥିକ ପରିଚାଳନା ସୁନିଶ୍ଚିତ ହେବାପାଇଁ ରଖାଯାଇଅଛି ।

ଆଇଏଓଇ ରେ 2007-12 ମଧ୍ୟରେ ରାଜ୍ୟକୁ ମୋଟ ପାଣ୍ଠି ଆବଣ୍ଟନ ଓ ମିଳିଥିବା ପରିମାଣ ନିମ୍ନରେ ଦର୍ଶାଗଲା ।

ସାରଣୀ ସଂଖ୍ୟା 1 : ଆଇଏଓଇ ଅଧିନରେ ମୋଟ ମଞ୍ଜୁର ଅର୍ଥ ଏବଂ ପ୍ରଦାନ (ଟଙ୍କା କୋଟି ଆକାରରେ)

ବର୍ଷ	ମଞ୍ଜୁରୀ			ମୋଟ			ଖଲାସ
	କେନ୍ଦ୍ରଭାଗ	ରାଜ୍ୟଭାଗ	ମୋଟ	କେନ୍ଦ୍ରଭାଗ	ରାଜ୍ୟଭାଗ	ମୋଟ	
2007-08	215.89	69.64	285.53	202.80	65.28	268.08	13.09
2008-09	514.45	97.49	611.94	460.84	69.39	530.23	53.61
2009-10	514.82	139.68	654.50	460.26	140.20	600.46	54.56
2010-11	521.47	167.74	689.21	475.74	116.78	592.52	45.73
2011-12	491.55	163.85	655.40	434.59	111.20	545.79	56.96
<b>ମୋଟ</b>	<b>2258.18</b>	<b>638.40</b>	<b>2896.58</b>	<b>2034.23</b>	<b>502.85</b>	<b>2537.08</b>	<b>223.95</b>

(ସୌଜନ୍ୟ : ପଞ୍ଚାୟତରାଜ ବିଭାଗର ଗ୍ରାଣ୍ଟ, ରେଜିଷ୍ଟର, ମଞ୍ଜୁରୀ ଆଦେଶା ନଥି ପତ୍ର)

ବିଭାଗର ମଞ୍ଜୁରୀ ଆଦେଶ ଏବଂ ଗ୍ରାଣ୍ଟ ରେଜିଷ୍ଟରର ସମ୍ୟକ ପରୀକ୍ଷାରୁ ପରିଲକ୍ଷିତ ହେଲା ଯେ ଏହିଭଳି ଅନିୟମିତତା ହେତୁ 2007-08 ରୁ 2011-12 ମଧ୍ୟରେ କେନ୍ଦ୍ର ସରକାର ଦ୍ୱିତୀୟ କିସ୍ତିରୁ 223.95 କୋଟି ଟଙ୍କା କାଟି ଦେଇଥିଲେ ।

କାଟ ହୋଇଥିବା ପାଣ୍ଠି 58966<sup>22</sup> ଗୋଟି ଆଇଏଓଇ ଗୃହ ନିର୍ମାଣ ପାଇଁ ଯଥେଷ୍ଟ ହୋଇଥାଆନ୍ତା । ପାଣ୍ଠି ଉପଲବ୍ଧ ଥିଲେ ମଧ୍ୟ ଗ୍ରାଣ୍ଟ ସର୍ତ୍ତପୂର୍ଣ୍ଣ ହୋଇନଥିବାରୁ ବହୁ ଗ୍ରାମୀଣ ବି.ପି.ଏଲ ପରିବାର ଆଇଏଓଇ ସୁବିଧାରୁ ବଞ୍ଚିତ ହୋଇଥିଲେ ।

ସଂପୃକ୍ତ ଡି.ଆର.ଡ଼ି.ଏ ର ପିଡ଼ିମାନେ ଏବଂ ବ୍ଲକର ବି.ଡ଼ି.ଓ ମାନେ ଉପରୋକ୍ତ ହାନିପାଇଁ ସମ୍ପୂର୍ଣ୍ଣ ଦାୟୀ । ଏହି ବିଷୟରେ ପ୍ରୋଜେକ୍ଟ ଡାଇରେକ୍ଟର କିମ୍ବା ବିଡ଼ିଓ ମାନଙ୍କ ନିକଟରୁ କୌଣସି ଉତ୍ତର ମିଳି ନଥିଲା ।

<sup>22</sup> 1309.238/0.25 (2007-08 ରେ ଗୋଟିଏ ସୁନିଟ ଖର୍ଚ୍ଚ 25,000/- ଟଙ୍କା) + 5361.264/0.35+ 5455.709/0.35 (2008ରୁ 10 ରେ ଗୋଟିଏ ସୁନିଟ ଖର୍ଚ୍ଚ 35,000/- ଟଙ୍କା) + 4573.607/0.45+ 5696.45/0.45 (2010-12 ରେ ଗୋଟିଏ ସୁନିଟ ଖର୍ଚ୍ଚ 45,000/- ଟଙ୍କା)



**2.2.7.2 ରାଜ୍ୟର ଅନୁରୂପ ଭାଗ ପରିମାଣର ସୂଚକ ପ୍ରଦାନ**

ପଞ୍ଚାୟତରାଜ ବିଭାଗର ନଥିପତ୍ର ସତ୍ୟାପନରୁ ପରିଲକ୍ଷିତ ହେଲା ଯେ 2007-08 ରୁ 2011-12 ମଧ୍ୟରେ କେନ୍ଦ୍ରିୟ ସହାୟତା 2034.23 କୋଟି ଟଙ୍କା ତୁଳନାରେ ରାଜ୍ୟର ଅନୁରୂପ ଭାଗ 678.08 କୋଟି ଟଙ୍କା ଥିଲା । 678.08 କୋଟି ଟଙ୍କାରୁ ରାଜ୍ୟ 651.23 କୋଟି ଟଙ୍କା ଦେଇଥିଲା । ଅତଏବ ମାର୍ଚ୍ଚ 2012 ସୁଦ୍ଧା 26.85<sup>23</sup> କୋଟି ଟଙ୍କା କମ୍ ପ୍ରଦାନ ହୋଇଥିଲା ।

**2.2.7.3 ବି.ଡି.ଓ ମାନଙ୍କର ସୂଚକ ଖର୍ଚ୍ଚ ଦକ୍ଷତା**

ପରିକଳ୍ପନା ମାର୍ଗଦର୍ଶିକା ଅନୁସାରେ ବର୍ଷଶେଷରେ ଅଗ୍ରେନୀତ ପରିମାଣ ପଞ୍ଚାୟତ ସମିତି ଗୁଡ଼ିକର ଉପଲକ୍ଷ ପାଣ୍ଠିର 10 ପ୍ରତିଶତରୁ ଅଧିକ ହେବନାହିଁ, ଅତଏବ ଉପଲକ୍ଷ ପାଣ୍ଠିର ସର୍ବୋଚ୍ଚ 90 ପ୍ରତିଶତ ପରିମାଣ ନିଶ୍ଚିତ ଭାବେ ଖର୍ଚ୍ଚ କରାଯିବ ଏବଂ 90 ପ୍ରତିଶତ ରୁ କମ ଖର୍ଚ୍ଚ ହୋଇଥିଲେ ପି,ଏସ ଟି ସୂଚକ ଖର୍ଚ୍ଚ ଦକ୍ଷତା ସୂଚକ ରୂପେ ପରିଗଣିତ ହେବ ।

ନମୁନା ଯାଞ୍ଚ ହୋଇଥିବା ପି. ଏସ ଗୁଡ଼ିକର ଉପଲକ୍ଷ ଏବଂ ବିନିଯୋଗ ପାଣ୍ଠିର ପୁନଃବିଲୋକନରୁ ପରିଲକ୍ଷିତ ହେଲା ଯେ 2007-08 ରୁ 2011-12 ମଧ୍ୟରେ ଆଇଏଓଇ ଗୃହଗୁଡ଼ିକରେ ଖର୍ଚ୍ଚ କରିବା ଦକ୍ଷତା (ମୋଟ ଉପଲକ୍ଷ ପାଣ୍ଠି ତୁଳନାରେ ଖର୍ଚ୍ଚ କରିବା ଦକ୍ଷତାର ପ୍ରତିଶତ)16 ପ୍ରତିଶତ ରୁ 88 ପ୍ରତିଶତ ମଧ୍ୟରେ ରହିଥିଲା (ପରିଶିଷ୍ଟ 2.2.2) ।

ଅତଏବ ଏହି ପି.ଏସ ଗୁଡ଼ିକର ଖର୍ଚ୍ଚକରିବା ଦକ୍ଷତା ପରିକଳ୍ପନାରେ ନିଶ୍ଚିତ ହୋଇଥିବା ପରିମାଣ ଠାରୁ ଯଥେଷ୍ଟ କମ ଥିଲା । ଏହା ବସ୍ତୁଗତ ଲକ୍ଷ୍ୟ ହାସଲ କରିବାରେ ପ୍ରତିକୂଳ ପ୍ରଭାବ ପକାଇଥିଲା । ସମ୍ପୂର୍ଣ୍ଣ ବିଡ଼ିଓ ମାନେ କହିଲେ ଯେ ବିଡ଼ିଓ ମାନଙ୍କର ବାରମ୍ବାର ବଦଳି ଏବଂ ପରିକଳ୍ପନା କାର୍ଯ୍ୟାନୁୟନ ନିମନ୍ତେ ପର୍ଯ୍ୟାପ୍ତମାନବସମ୍ବଳ ଅଭାବରୁ ଖର୍ଚ୍ଚ କରିବାର ଦକ୍ଷତା କମ ହୋଇଥିଲା ।

**2.2.7.4 ଅର୍ଜିତ 2.41 କୋଟି ଟଙ୍କା ସୁଧ ବିଡ଼ିଓ ମାନଙ୍କ ଦ୍ୱାରା ହିସାବ ନ ହେବା**

ଆଇଏଓଇ ପରିକଳ୍ପନା ମାର୍ଗଦର୍ଶିକା ଅନୁଯାୟୀ ବ୍ୟାଙ୍କରେ ରହିଥିବା ପାଣ୍ଠିର ଅର୍ଜିତ ସୁଧ ପରିକଳ୍ପନା ପାଣ୍ଠିର ଅଂଶ ହେବ । ନଥିପତ୍ରର ନମୁନା ଯାଞ୍ଚରୁ ସମୀକ୍ଷାରେ ଦେଖାଗଲା ଯେ 26 ଗୋଟି ପିଏସ ମଧ୍ୟରୁ 13 ଗୋଟି ପିଏସ ରେ ବ୍ୟାଙ୍କମାନେ ପାଶ ବହିରେ ସୁଧ ଜମା କରିଥିଲେ ମଧ୍ୟ ପରିକଳ୍ପନା ପାଣ୍ଠିରୁ ଅର୍ଜିତ 2.41 କୋଟି ଟଙ୍କାର ସୁଧର ହିସାବ ହୋଇନଥିଲା (ପରିଶିଷ୍ଟ 2.2.3) ।

ସଂପୂର୍ଣ୍ଣ ବିଡ଼ିଓ ଓ କ୍ୟାସିୟର ମାନେ ସେମାନଙ୍କର କରଣୀୟ ଆର୍ଥିକ ଦାୟିତ୍ୱବୋଧତା ପାଳନ କରିବାରେ ବିଫଳ ହେବା ଫଳରେ ଅର୍ଜିତ ସୁଧ ପରିକଳ୍ପନା ପାଣ୍ଠିରେ ହିସାବ ହୋଇନଥିଲା ।

ସମୀକ୍ଷାରେ ଜିଞ୍ଜାସା କରାଯିବାରୁ ସମ୍ପୂର୍ଣ୍ଣ ବିଡ଼ିଓ ମାନେ କହିଲେ ଯେ କ୍ୟାସିୟରରେ ଏହାକୁ ହିସାବ କରି ଅର୍ଜିତ ସୁଧର ବିନିଯୋଗ ସୁନିଶ୍ଚିତ କରିବେ ।

ଏହି ଉତ୍ତର ଗ୍ରହଣୀୟ ନୁହେଁ ଯେହେତୁ ସଠିକ ହିସାବ ସୁନିଶ୍ଚିତ କରିବାନିମନ୍ତେ ଅର୍ଜିତ ସୁଧ ହିସାବକୁ ନିଆଯାଇଥିଲା । ଅର୍ଜିତ ସୁଧରେ 535 ଗୋଟି (ଗୋଟିଏ ପରିବାରକୁ 45,000 ଟଙ୍କା ହିସାବରେ) ଗୃହ ହିତାଧିକାରୀମାନଙ୍କୁ ଯୋଗାଇବାକୁ ଯଥେଷ୍ଟ ଥିଲା ।

<sup>23</sup> 678.08 କୋଟି ଟଙ୍କା ବିମୁକ୍ତ 502.85 କୋଟି ଟଙ୍କା ଏବଂ 148.38 କୋଟି ଟଙ୍କା



**2.2.7.5 ପାଣ୍ଡିର ପରବର୍ତ୍ତୀ କିଛି ଖଲାସ ପାଇଁ ଡିଆରଡ଼ିଏ ମାନଙ୍କ ଦ୍ୱାରା ଭାରତ ସରକାରଙ୍କୁ ଭୁଲ ତଥ୍ୟ ଏବଂ ସୂଚନା ପ୍ରଦାନ**

ବୁକ୍ସ ଗୁଡ଼ିକରେ ଖର୍ଚ୍ଚ ପର୍ଯ୍ୟବସିତ ବିନିଯୋଗ ପ୍ରମାଣପତ୍ର, ପାଣ୍ଡି ସ୍ଥାନାନ୍ତରଣ ଓ ପାଣ୍ଡି ହେରଫେର ହୋଇନଥିବା ସମ୍ପର୍କରେ ପ୍ରମାଣପତ୍ର, ଚଳିତବର୍ଷର ଆଦ୍ୟଅବଶେଷ ଗତବର୍ଷର ଲଭ୍ୟ ପାଣ୍ଡିଠାରୁ 10 ପ୍ରତିଶତ ନହେବା ସମ୍ପର୍କରେ ପ୍ରମାଣପତ୍ର ନେଇ ଚାଟାଡ଼ି ଆକାଉଣ୍ଟାଣ୍ଟଙ୍କ ଦ୍ୱାରା ପ୍ରସ୍ତୁତ ବିଗତବର୍ଷର ଅଡ଼ିଟ ରିପୋର୍ଟକୁ ଡି.ଆର.ଡ଼ି.ଏ ମାନେ ପାଣ୍ଡି ପ୍ରଦାନ ପାଇଁ ପ୍ରସ୍ତାବ ଦେଲାବେଳେ ଭାରତ ସରକାରଙ୍କ ନିକଟରେ ଉପସ୍ଥାପନ କରିବା ଆବଶ୍ୟକ । ରେକର୍ଡ଼ ସମୀକ୍ଷା ବେଳେ ଡି.ଆର.ଡ଼ି.ଏ ମାନେ ବିନିଯୋଗ ପ୍ରମାଣପତ୍ର, ପାଣ୍ଡି ସ୍ଥାନାନ୍ତର, ପାଣ୍ଡି ଅପବ୍ୟବହାର ସମ୍ପର୍କରେ ଭୁଲତଥ୍ୟ ପରିବେଶଣ କରିବା ଘଟଣା ନଜରକୁ ଆସିଛି ।

- **ଡିଆରଡ଼ିଏ ଗୁଡ଼ିକୁ ବିଡ଼ିଓମାନଙ୍କ ଦ୍ୱାରା 250.18 କୋଟି ଟଙ୍କାର ବିନିଯୋଗ ପ୍ରମାଣପତ୍ର ଦାଖଲ ନକରିବା**

ଓଜିଏଫଆର ବ୍ୟବସ୍ଥା ଅନୁଯାୟୀ ଅନୁଦାନ ଗ୍ରହଣ ଅନୁଷ୍ଠାନଗୁଡ଼ିକ ବିହିତ କରାଯାଇଥିବା ଓଜିଏଫଆର 7 ଏ ଫର୍ମକୁ ବିତରଣକାରୀ ଅଧିକାରୀଙ୍କ ଭାଗ ଦୋହରା କପିକୁ ପ୍ରତିସ୍ୱାକ୍ଷର କରି ପରବର୍ତ୍ତୀ ବର୍ଷର ଜୁନ-1 ତାରିଖ ସୁଦ୍ଧା ପ୍ରଶାସନିକ ବିଭାଗଙ୍କ ନିକଟରେ ଦାଖଲ ହେବା ବିଧେୟ ରହିଛି । କାର୍ଯ୍ୟାନୁୟମ ଅଧିକାରୀଙ୍କ ବିଜ୍ଞ ଆର୍ଥିକ ପରିଚାଳନା କାରୀଙ୍କ ବହୁବିଧ ଦୃଷ୍ଟିକୋଣ ମଧ୍ୟରୁ ଗୋଟିଏ ହେଉଛି ପ୍ରଭାବୀ ଢଙ୍ଗରେ ପାଣ୍ଡି ବିନିଯୋଗ କରିବା ଏବଂ ଅବିଳୟେ ସେହି ଖର୍ଚ୍ଚ ସମ୍ପର୍କୀତ ବିନିଯୋଗ ପ୍ରମାଣପତ୍ର ଦାଖଲ କରିବା ।

2007-12 ମଧ୍ୟରେ ନମୁନା ଯାଞ୍ଚ କରାଯାଇଥିବା 26 ଟି ବୁକ୍ସରେ ମୋଟ ପ୍ରାୟ ହୋଇଥିବା 423.41 କୋଟି ଟଙ୍କା ପାଣ୍ଡି କ୍ଷେତ୍ରରେ 173.23 କୋଟି ଟଙ୍କାର ବିନିଯୋଗ ପ୍ରମାଣପତ୍ର ଦାଖଲ କରି (ବୁକ୍ସ ଗୁଡ଼ିକରେ କ୍ୟାସ ବହି ଅନୁସାରେ) ଯିବା ଫଳରେ ମାର୍ଚ୍ଚ-2012 ସୁଦ୍ଧା 250.18 କୋଟି ଟଙ୍କାର ବିନିଯୋଗ ପ୍ରମାଣପତ୍ର ଉପସ୍ଥାପନ ପାଇଁ ବାକି ରହିଛି (**ପରିଶିଷ୍ଟ 2.2.4**) ।

ବିଡ଼ିଓମାନଙ୍କ ଦ୍ୱାରା ଠିକ୍ ସମୟରେ ବିନିଯୋଗ ପ୍ରମାଣପତ୍ର ଦାଖଲ ନହେବା ଦ୍ୱାରା ବୁକ୍ସରେ ପାଣ୍ଡି ବିନିଯୋଗର ପ୍ରକୃତ ସ୍ଥିତି ସମ୍ବଳରେ ଡି.ଆର.ଡ଼ି.ଏ ମାନେ ଅବଗତ ନଥିଲେ । ଏହାଦ୍ୱାରା ବୁକ୍ସ ଗୁଡ଼ିକରେ ଡି.ଆର.ଡ଼ି.ଏ ଦ୍ୱାରା ପର୍ଯ୍ୟାଲୋଚନା ସାମର୍ଥ୍ୟ ଦୁର୍ବଳ ହୋଇଥିଲା ।

ଏହି ଅସାମାଜ୍ୟତା ସମ୍ବନ୍ଧରେ ପରାଯୋଗରେ ବିଡ଼ିଓ ମାନଙ୍କ ପକ୍ଷରୁ କୌଣସି ଉତ୍ତର ମିଳି ନଥିଲା ।

- **ଡି.ଆର.ଡ଼ି.ଏ ମାନଙ୍କ ଦ୍ୱାରା ଭାରତ ସରକାରଙ୍କ ନିକଟରେ ଖର୍ଚ୍ଚ ହୋଇନଥିବା 250.18 କୋଟି ଟଙ୍କାର ବିନିଯୋଗ ପ୍ରମାଣପତ୍ର ଦାଖଲ ।**

ବିଡ଼ିଓମାନେ 423.41 କୋଟି ଟଙ୍କାର ମୋଟ ପାଣ୍ଡି ପ୍ରାପ୍ତି କ୍ଷେତ୍ରରେ ଡି.ଆର.ଡ଼ି.ଏ ଗୁଡ଼ିକୁ 173.23 କୋଟି ଟଙ୍କାର ବିନିଯୋଗ ପ୍ରମାଣପତ୍ର ଦାଖଲ କରିଥିଲେ । ପରବର୍ତ୍ତୀ ପାଣ୍ଡିର କିଛି ସୁନିଶ୍ଚିତ ପାଇବା ପାଇଁ ଜିଲ୍ଲାପାଳ/ ଡି.ଆର.ଡ଼ି.ଏ ର ପ୍ରକୃତ ଅଧିକାରୀ ଇତ୍ୟାଦି ଜିଲ୍ଲା ସ୍ତରୀୟ ଅଧିକାରୀମାନେ 2007-12 ମଧ୍ୟରେ ସେମାନଙ୍କ ପ୍ରସ୍ତାବ ଚିଠାରେ ମୋଟ ପାଇଥିବା 423.41 କୋଟି ଟଙ୍କାର ପୁରା ବିନିଯୋଗ ପ୍ରମାଣପତ୍ର ଦାଖଲ କରିଥିଲେ । ଏହି ପରି ଏହି ଜିଲ୍ଲାସ୍ତରୀୟ ଅଧିକାରୀମାନେ ଭାରତ ସରକାରଙ୍କୁ 250.18 କୋଟି ଟଙ୍କାର ମନଗଢ଼ା ବିନିଯୋଗ ପ୍ରମାଣପତ୍ର ଦାଖଲ କରିଥିଲେ । ଏହି ଅନିୟମିତ ପ୍ରଥା ଫଳରେ ବିଡ଼ିଓମାନଙ୍କପରି ତଳସ୍ତରୀୟ ଅଧିକାରୀମାନେ ପ୍ରକୃତି ଖର୍ଚ୍ଚ ନ କରି ବିନିଯୋଗ ପ୍ରମାଣପତ୍ର ଦାଖଲ କରିବାର ସେହି ମାର୍ଗକୁ ଅନୁସରଣ କରିବାକୁ ଉତ୍ସାହିତ ହେଉଥିଲେ ।

ଏହା ବାଦ ନମୁନାଯାଞ୍ଚ କରାଯାଇଥିବା 4 ଟି ଜିଲ୍ଲାର 8 ଟି ବ୍ଲକରେ ଏହାମଧ୍ୟ ଦେଖାଗଲା ଯେ ପ୍ରକୃତ ଖର୍ଚ୍ଚ ଠାରୁ 19.39 କୋଟି ଟଙ୍କାର ଅଧିକ ବିନିଯୋଗ ପ୍ରମାଣପତ୍ର ଦାଖଲ କରାଯାଇଛି (ପରିଶିଷ୍ଟ 2.2.5) ।

ବିନିଯୋଗ ହୋଇ ନଥିବା ପାଣ୍ଠିରୁ କାର୍ଯ୍ୟ ସମ୍ପୂର୍ଣ୍ଣନକରି କାର୍ଯ୍ୟ ସମ୍ପୂର୍ଣ୍ଣହେବା ରିପୋର୍ଟ ପ୍ରଦାନ କରାଯାଇଥିବାରୁ ଅଧିକ ବିନିଯୋଗ ପ୍ରମାଣପତ୍ର ଉପସ୍ଥାପନ ପ୍ରଥା ପାଣ୍ଠି ହେରଫେର ଆଶଙ୍କାକୁ ବଢ଼ାଇ ଦେଇଥାଏ ।

• **ବିଡ଼ିଓମାନଙ୍କ ଦ୍ଵାରା ଅନୁକୃତ ଭାବରେ 31.12 କୋଟି ଟଙ୍କାର ପାଣ୍ଠି ସ୍ଥାନାନ୍ତର**

ଇନ୍ଦିରା ଆବାସ ମାର୍ଗଦର୍ଶିକାରେ ପରିକଳ୍ପନା ପାଣ୍ଠିର ଅନ୍ୟ କାର୍ଯ୍ୟକୁ ସ୍ଥାନାନ୍ତର କିମ୍ବା ଅନ୍ୟ ଉଦ୍ଦେଶ୍ୟରେ ଖର୍ଚ୍ଚକୁ ଦୃଢ଼ଭାବେ ବାରଣ କରାଯାଇଛି, ଇନ୍ଦିରା ଆବାସ ମାର୍ଗଦର୍ଶିକା ଖଣ୍ଡ 4.2 (ବି) (ଭିଆଇଆଇ) ଅନୁସାରେ ପରବର୍ତ୍ତୀ କିଛି ପାଇବାପାଇଁ ଡିଆରଡ଼ିଏ ମାନଙ୍କୁ ପାଣ୍ଠି ସ୍ଥାନାନ୍ତର ନ କରିବା, ହେରଫେର ନ କରିବା ପାଇଁ ପାଣ୍ଠି ପ୍ରସ୍ତାବ ସହ ଏହି ପ୍ରମାଣପତ୍ର ଦାଖଲ କରିବା ଆବଶ୍ୟକ । ଡିଆରଡ଼ିଏ ଅଧିକାରୀମାନେ ପାଣ୍ଠି ସ୍ଥାନାନ୍ତର କରାଯାଇନାହିଁ ବୋଲି ନିୟମିତ ଭାବରେ ପ୍ରମାଣପତ୍ର ଦାଖଲ କରୁଥିଲେ । ମାତ୍ର ନମୁନାଯାଞ୍ଚ କରାଯାଇଥିବା 9 ଟି ଜିଲ୍ଲା ମଧ୍ୟରୁ 8 ଟି ଜିଲ୍ଲାର 26 ଟି ବ୍ଲକକ୍ଷେତ୍ରରେ 31.12 କୋଟି ଟଙ୍କାର ଆଇଏଓଇ ଯୋଜନା ପାଣ୍ଠି (ପରିଶିଷ୍ଟ 2.2.6) ଅନ୍ୟ କାର୍ଯ୍ୟକ୍ରମ ଯଥା ଏମ୍‌ଜିଏନଆରଜିଇଏସ୍, ବାର୍ଷିକ୍ୟଭରା (ଓଏପି), ଏମଏଲଏଲଡ଼ ଇତ୍ୟାଦି କୁ 2007-12 ମଧ୍ୟରେ ସ୍ଥାନାନ୍ତର ହୋଇଥିଲେ ସୁଦ୍ଧା ଅଡ଼ିଟ୍ ସଞ୍ଚାଳନ କରାଯାଇଥିବା ସମୟସୁଦ୍ଧା ଭରଣା କରାଯାଇପାରିନଥିଲା ।

ଏହି ପାଣ୍ଠି ସ୍ଥାନାନ୍ତର ସହ ବିଡ଼ିଓମାନଙ୍କ ଦ୍ଵାରା ବିନିଯୋଗ ପ୍ରମାଣପତ୍ର ଦରଖଲ ନ କରିବା ସୂଚାଇଦିଏ ଯେ ପି.ଡ଼ି.ଆର.ଡ଼ି.ଏ, ଜିଲ୍ଲାପାଳଙ୍କ ପରି ଜିଲ୍ଲାସ୍ତରୀୟ ଅଧିକାରୀମାନଙ୍କର ପାଣ୍ଠି ବିନିଯୋଗ ଉପରେ ପ୍ରଭାବୀ ପର୍ଯ୍ୟାଲୋଚନା କିମ୍ବା ନିୟନ୍ତ୍ରଣ ନ ଥିଲା ।

• **ଡ଼ି.ଆର.ଡ଼ି.ଏ ମାନଙ୍କ ଦ୍ଵାରା ଭାରତ ସରକାରଙ୍କ ନିକଟରେ କମ୍ ପାଣ୍ଠିବିନିଯୋଗ ବିଷୟରେ ଭୁଲ ତଥ୍ୟ ଉପସ୍ଥାପନ**

ଇନ୍ଦିରା ଆବାସ ମାର୍ଗଦର୍ଶିକା ଅନୁସାରେ ଡ଼ି.ଆର.ଡ଼ି.ଏ ମାନଙ୍କ ଦ୍ଵାରା ଆଦ୍ୟ ଅବଶେଷ ଗତବର୍ଷରେ ଲଭ୍ୟ ପାଣ୍ଠି ଠାରୁ 10 ପ୍ରତିଶତ ଅଧିକ ହେବନାହିଁ । ଆଦ୍ୟ ଅବଶେଷ ଏହି ସୀମାରୁ 10 ପ୍ରତିଶତ ଅଧିକ ହେଲେ ସେହିଅନୁପାତରେ କେନ୍ଦ୍ରୀୟ ସହାୟତା ପରବର୍ତ୍ତୀ କିଛି ପ୍ରଦାନବେଳେ କମ୍ କରାଯିବ । ଡ଼ି.ଆର.ଡ଼ି.ଏ ଗୁଡ଼ିକରେ ରେକର୍ଡ଼ ସତ୍ୟାପନ ବେଳେ ନମୁନାଯାଞ୍ଚ କରାଯାଇଥିବା 9 ଟି ଜିଲ୍ଲା କ୍ଷେତ୍ରରେ ପ୍ରାକ୍ତ ଅବଶେଷ 2007-12 ମଧ୍ୟରେ ଲଭ୍ୟ ପାଣ୍ଠି ନିର୍ଦ୍ଧାରିତ ସୀମା 10 ପ୍ରତିଶତରୁ ଅଧିକ ଥିଲା (ପରିଶିଷ୍ଟ 2.2.7)

ପ୍ରତିବର୍ଷ ଅଗ୍ରୋନତି ଅବଶେଷ ବିହିତ ସୀମାଠାରୁ ଅଧିକ ଥିବା ବିଷୟ ପାଣ୍ଠିର କିଛି ପାଇବା ସମୟରେ ଡ଼ି.ଆର.ଡ଼ି.ଏ ର ପିଡ଼ିମାନେ ଗୋପନ ରଖୁଥିଲେ । ପ୍ରକୃତ ତଥ୍ୟର ମିଥ୍ୟା ବର୍ଣ୍ଣନା ଏବଂ ମିଥ୍ୟା ନକଲ ଦ୍ଵାରା ଜିଲ୍ଲାପାଳ ଓ ପିଡ଼ି ଡ଼ି.ଆର.ଡ଼ି.ଏ ମାନେ ଆର୍ଥିକ ଔଚିତ୍ୟକୁ ଉଲ୍ଲଙ୍ଘନ କରିଛନ୍ତି । ଏହାକୁ ଦୃଷ୍ଟିକୁ ଅଣାଯିବାରୁ ଆର୍ଥିକ ବର୍ଷର ଶେଷ ମୂହୁର୍ତ୍ତରେ ପାଣ୍ଠି ହସ୍ତଗତ ହୋଇଥିବାରୁ ଅଗ୍ରୋନିତ ଅବଶେଷ ନିର୍ଦ୍ଧାରିତ ସୀମାଠାରୁ ଅଧିକ ହୋଇଥିଲା ବୋଲି ଡ଼ି.ଆର.ଡ଼ି.ଏ ଗୁଡ଼ିକରେ ପ୍ରକଳ୍ପ ଅଧିକାରୀମାନେ ମତ ନେଇଥିଲେ । ସମୀକ୍ଷା ଅବଧି ମଧ୍ୟରେ ଅଗ୍ରୋନିତ ଅବଶେଷ 12 ପ୍ରତିଶତରୁ 100 ପ୍ରତିଶତ ମଧ୍ୟରେ ରହୁଥିବାରୁ ଏହି ମତ ଗ୍ରହଣ ଯୋଗ୍ୟ ନଥିଲା ।

### 2.2.7.6 ରାଜ୍ୟ ସରକାରଙ୍କ ଦ୍ୱାରା ପାଣ୍ଠି ପ୍ରଦାନରେ ବିଳମ୍ବ

ଇନ୍ଦିରା ଆବାସ ମାର୍ଗଦର୍ଶିକା ଅନୁସାରେ ପାଣ୍ଠିର କେନ୍ଦ୍ରିୟ ଅଂଶ ମଞ୍ଜୁରୀ ହେବା ଦିନଠାରୁ ଏକ ମାସ ମଧ୍ୟରେ ରାଜ୍ୟ ସରକାର ପାଣ୍ଠିର ନିଜସ୍ୱ ଅଂଶ ପ୍ରଦାନ କରିବେ ମାତ୍ର ନମୁନାଯାଞ୍ଚ କରାଯାଇଥିବା 9 ଟି ଜିଲ୍ଲା ମଧ୍ୟରୁ ଗୋଟିଏ ଜିଲ୍ଲାରେ ଏହା ଦେଖାଗଲା ଯେ ପରିକଳ୍ପନା ମାର୍ଗଦର୍ଶିକାରେ ଥିବା ଏହି ନିର୍ଦ୍ଧାରଣ ଉଲ୍ଲଙ୍ଘନରେ ରାଜ୍ୟ ସରକାର ନିଜସ୍ୱ ଅଂଶ ପ୍ରଦାନରେ 30 ଦିନ ସୀମା ବାଦ 5 ଦିନରୁ 75 ଦିନ ପର୍ଯ୍ୟନ୍ତ ବିଳମ୍ବ କରିଥିଲେ (ପରିଶିଷ୍ଟ 2.2.8) ।

ରାଜ୍ୟ ଅଂଶ ପ୍ରଦାନ ବିଳମ୍ବିତ ହେବାଫଳରେ ପରିକଳ୍ପନା ଅଧିନରେ ବସ୍ତୁଗତ ଲକ୍ଷ୍ୟ ହାସଲରେ ବିଫଳତାର ଆଶଙ୍କାକୁ ସେହି ଅନୁପାତରେ ଏବଂ ବହୁଳ ଭାବରେ ବଢ଼ାଇ ଦେଇଥିଲା ।

### 2.2.7.7 ସ୍ୱତନ୍ତ୍ର ଇନ୍ଦିରା ଆବାସ ଏବଂ ଇନ୍ଦିରା ଆବାସ (ବନ୍ୟା) ଉପାଦାନ ଅଧିନରେ ପାଣ୍ଠି ବିନିଯୋଗ ନ ହେବା

ପଟ୍ଟାମୁଣ୍ଡାଇ, କେନ୍ଦ୍ରାପଡ଼ା, ବିଂଧାରପୁର ଓ ଯାଜପୁର ବ୍ଲକଗୁଡ଼ିକରେ ବ୍ୟାଙ୍କ ପାସ ବହି ଗୁଡ଼ିକ ଯାଞ୍ଚକଲାବେଳେ ଏହା ଦେଖାଗଲା ଯେ 1.40 କୋଟି ଟଙ୍କା ଏବଂ 1.33 କୋଟି ଟଙ୍କା ଯଥାକ୍ରମେ ଇନ୍ଦିରାଆବାସ (ସ୍ୱତନ୍ତ୍ର) ଏବଂ ଇନ୍ଦିରାଆବାସ (ବନ୍ୟା) କ୍ଷେତ୍ରରେ 5 ରୁ 6 ବର୍ଷ ଧରି ବିନିଯୋଗ ହୋଇନପାରି ମାର୍ଚ୍ଚ 2012 ସୁଦ୍ଧା ପଡ଼ିରହିଛି । ପଟ୍ଟାମୁଣ୍ଡାଇ ବ୍ଲକ ଇନ୍ଦିରାଆବାସ (ବନ୍ୟା) କ୍ୟାସ ବହି ଅଧିକ ସତ୍ୟାପନରୁ ଏହା ଦେଖାଗଲା ଯେ ଜାନୁଆରୀ-2010 ପରେ କୌଣସି ଦେଶନେଶ ନହୋଇ ମାର୍ଚ୍ଚ-2012 ସୁଦ୍ଧା 2.76 ଲକ୍ଷ ଟଙ୍କା ବିନିଯୋଗ ହୋଇନପାରି ପଡ଼ିରହିଛି । ଏହିପରି 2 ଟି ବ୍ଲକରେ ସ୍ୱତନ୍ତ୍ର ଇନ୍ଦିରାଆବାସ ଏବଂ ଇନ୍ଦିରାଆବାସ ଯୋଜନାରେ 2.76 କୋଟି ଟଙ୍କା ଖର୍ଚ୍ଚ ହୋଇନପାରି ପଡ଼ିରହିଥିଲା ।

ଏହିପରି ବ୍ଲକଗୁଡ଼ିକରେ କର୍ତ୍ତୃପକ୍ଷଙ୍କ ଦ୍ୱାରା ଇନ୍ଦିରାଆବାସ (ସ୍ୱତନ୍ତ୍ର) ଓ ଇନ୍ଦିରାଆବାସ (ବନ୍ୟା) କାର୍ଯ୍ୟକ୍ରମର କାର୍ଯ୍ୟାନୁଷ୍ଠାନ ସମ୍ପାଦନ କମ୍ପତ୍ତି ଥିବା ସୂଚାଇଦେଇଥିଲା ।

ପଟ୍ଟାମୁଣ୍ଡାଇ ବିଡ଼ିଓ କହିଥିଲେ ଯେ ଡି.ଆର.ଡି.ଏ କ୍ଷ ଅନୁମତି ଆଣି ଇନ୍ଦିରାଆବାସ (ସ୍ୱତନ୍ତ୍ର) ପାଣ୍ଠିକୁ ବିନିଯୋଗ କରାଯିବ ଓ ବାକି ରହିଥିବା ଅବଶେଷ ଇନ୍ଦିରା ଆବାସ (ବନ୍ୟା) କୁ ବିନିଯୋଗ କରାଯିବ । ଡି.ଆର.ଡି.ଏଙ୍କ ତରଫରୁ ପାଣ୍ଠି ପ୍ରଦାନ କରାଯାଇଥିବାରୁ ଇନ୍ଦିରାଆବାସ (ସ୍ୱତନ୍ତ୍ର) ପାଇଁ ଅନୁମତିର ଆବଶ୍ୟକତା ନଥିଲା ଏବଂ ଇନ୍ଦିରାଆବାସ (ବନ୍ୟା) ର ପାଣ୍ଠିକୁ ବର୍ଷଶେଷରେ କାର୍ହିକ ଫେରସ୍ତ ଦିଆଯାଇନଥିଲା, ସେ ସମ୍ପର୍କରେ ବିଡ଼ିଓ କୌଣସି ସନ୍ତୋଷଜନକ ଉତ୍ତର ନେଇ ପାରିନଥିଲେ ।

### 2.2.7.8 ପୃଥକ ବ୍ୟାଙ୍କ ପାସବହି ନ ଖୋଲିବା ଏବଂ ବ୍ୟାଙ୍କ ପାସବହି ଓ କ୍ୟାସବହି ମଧ୍ୟରେ ଅମେଳ ରହିବା

ଇନ୍ଦିରା ଆବାସ ପରିକଳ୍ପନା ଅଧିନରେ ସଠିକ ହିସାବ ଉପସ୍ଥାପନ ଏବଂ ଆର୍ଥିକ ସମ୍ପାଦନ ନିମିତ୍ତ ଭାରତ ସରକାରଙ୍କ ମାର୍ଗଦର୍ଶିକା ଏବଂ ପରବର୍ତ୍ତୀ କାଳରେ ଜାରି କରାଯାଇଥିବା ନିର୍ଦ୍ଦେଶାବଳୀ ପୃଥକ ବ୍ୟାଙ୍କ ପାସବହି ଓ କ୍ୟାସବହି ଖୋଲିବା/ଚଳାଇବା ପାଇଁ ନିର୍ଦ୍ଧାରଣ କରେ । 26 ଟି ନମୁନାଯାଞ୍ଚ କରାଯାଇଥିବା ବ୍ଲକ ମଧ୍ୟରୁ 2 ଟି କ୍ଷେତ୍ରରେ ଦେଖାଗଲା ଯେ ଯଦିଓ ସେମାନେ ଇନ୍ଦିରା ଆବାସ ଯୋଜନାରେ 2007-12 ମଧ୍ୟରେ 41.27 କୋଟି ଟଙ୍କା (ମହାକାଳପଡ଼ା-19.85 କୋଟି ଟଙ୍କା ଏବଂ ଧର୍ମଶାଳା-21.42 କୋଟି ଟଙ୍କା) ଅନୁଦାନ/ ପାଣ୍ଠି ପାଇଥିଲେ ଉପରୋକ୍ତ ନିର୍ଦ୍ଧାରଣ ଉଲ୍ଲଙ୍ଘନ କରି ପୃଥକ ପାସବହି ଖୋଲିନଥିଲେ । ଏହା ଅନ୍ୟ ପରିକଳ୍ପନା ପାଣ୍ଠିରେ ମିଶିରହିଥିବାରୁ ଇନ୍ଦିରା ଆବାସ ଯୋଜନା ରେ ଉପାର୍ଜିତ ସୁଧ, ଏହି ଯୋଜନାରେ ସଠିକ ଖର୍ଚ୍ଚର ସ୍ଥିତି

ସମ୍ଭବରେ ଅତିରିକ୍ତ ନିର୍ଦ୍ଦିଷ୍ଟ ହୋଇପାରିନଥିଲେ । ବିଡ଼ିଓମାନଙ୍କ ଦ୍ଵାରା ପରିକଳ୍ପନା ମାର୍ଗଦର୍ଶିକା ଅନୁପାଳନରେ ବିଫଳତା ଓ ଜିଲ୍ଲା ଏବଂ ରାଜ୍ୟସ୍ତରୀୟ କର୍ତ୍ତୃପକ୍ଷଙ୍କ ଦ୍ଵାରା ଆବଶ୍ୟକ ନିୟନ୍ତ୍ରଣ ଅଭାବରୁ ପାଣ୍ଠି କୁପରିଚାଳନା ଘଟିଥିଲା । ନିୟମିତ ଭାବରେ ବ୍ଲକ ଓ ଗ୍ରାମପଞ୍ଚାୟତ ସ୍ତରରେ କ୍ୟାସବହିଗୁଡ଼ିକ ମଧ୍ୟରେ ମେଳ ହେବା ଆବଶ୍ୟକ କାରଣ ଅମେଳ ଫଳରେ ଆତ୍ମସାତର ଆଶଙ୍କା ବୃଦ୍ଧି ପାଏ ।

ମୟୂରଭଞ୍ଜ ଜିଲ୍ଲା ଅନ୍ତର୍ଗତ ମୋରଡ଼ା ବ୍ଲକ କ୍ୟାସ ବହି ସହ ସାନମୁଣ୍ଡାମଣି ଗ୍ରାମପଞ୍ଚାୟତର କ୍ୟାସ ବହି (ଇନ୍ଦିରା ଆବାସ) ପାଲଟା ଯାଞ୍ଚ ବେଳେ ସଂପୂର୍ଣ୍ଣ ସରପଞ୍ଚ 38,000 ଟଙ୍କା ଆତ୍ମସାତ କରିଥିବା ଘଟଣା ଜଣାପଡ଼ିଥିଲା ।

ଏହାକୁ ଦର୍ଶାଯିବାରେ ମୋରଡ଼ା ବିଡ଼ିଓ ସଂପୂର୍ଣ୍ଣ ପଞ୍ଚାୟତ ଅଧିକାରୀ (ପିଇଓ /ଭିଏଲଡୁବ୍ଲ୍ୟୁ) କୁ ଠାରୁ ଉକ୍ତ ଅର୍ଥ ଆଦାୟ କରାଯିବା ପାଇଁ ପଦକ୍ଷେପ ନିଆଯିବ ବୋଲି ଦର୍ଶାଯାଇଥିଲେ ।

**2.2.8 ପରିକଳ୍ପନା କାର୍ଯ୍ୟାନୁଷ୍ଠାନ**

ଏକ ନିର୍ଦ୍ଦିଷ୍ଟ ହିତାଧିକାରୀମାନଙ୍କ ନିକଟରେ ସମୟୋଚିତ ଭାବରେ ଅଭିଳକ୍ଷିତ ଲକ୍ଷ୍ୟ ପହଞ୍ଚିବା ପାଇଁ ପରିକଳ୍ପନାକୁ ଦକ୍ଷ ଓ ପ୍ରଭାବୀ ଭାବରେ ସଂଚାଳନ ପାଇଁ ବ୍ଲକ ଓ ପଞ୍ଚାୟତ ସ୍ତରୀୟ କର୍ମଚାରୀମାନେ ଦାୟୀ ଅଟନ୍ତି । ସମାକ୍ଷରେ ଦେଖାଗଲା ଯେ ମାର୍ଗଦର୍ଶିକା ଅନୁଯାୟୀ ପରିକଳ୍ପନାଟି କାର୍ଯ୍ୟାନୁଷ୍ଠାନ କରାଯାଇନଥିଲା । ମନମୁଖୀ ହିତାଧିକାରୀ ଚୟନ, ହିତାଧିକାରୀମାନଙ୍କୁ ଚଞ୍ଚଳତା ପ୍ରାପ୍ୟ ପ୍ରଦାନ, ହରିଜନ ଓ ଆଦିବାସୀମାନଙ୍କ ପାଇଁ ଗୃହ ଆବଶ୍ୟକରେ ସଂରକ୍ଷଣ ନରଖିବା, ଅସମ୍ପୂର୍ଣ୍ଣ ଗୃହନିର୍ମାଣ ପାଇଁ ପୁରା କିଛି ପ୍ରଦାନ, ତଥ୍ୟ ତାଲିକା ପ୍ରସ୍ତୁତ ନକରିବା, ଗୁଚ୍ଛ ଆଭିମୁଖ୍ୟର ଅଭାବ ଏବଂ ଲକ୍ଷ୍ୟ ହାସଲ ହୋଇନପାରିବା ଆଦି ଅନିୟମିତତା ସମ୍ଭବରେ ଅତିରିକ୍ତ ମନ୍ତବ୍ୟ / ଅବଲୋକନ ପରବର୍ତ୍ତୀ ପାରାଗୁଡ଼ିକରେ ଆଲୋଚିତ କରାଯାଇଛି ।

**2.2.8.1 ଗୃହନିର୍ମାଣ ହୋଇନଥିବା କ୍ଷେତ୍ରରେ ହିତାଧିକାରୀମାନଙ୍କୁ ବିଡ଼ିଓଙ୍କ ଦ୍ଵାରା : 1.03 କୋଟି ଟଙ୍କା ପ୍ରଦାନ**

ଇନ୍ଦିରା ଆବାସ ପରିକଳ୍ପନା ଅଧିନସ୍ଥ ମାର୍ଗଦର୍ଶିକା ଅନୁସାରେ ହିତାଧିକାରୀମାନେ କାର୍ଯ୍ୟାଦେଶ ପାଇବା କ୍ଷଣି କାର୍ଯ୍ୟାରମ୍ଭ କରିବେ ଏବଂ ନିର୍ମାଣ କାର୍ଯ୍ୟର କ୍ରମୋନ୍ନତି ଅନୁପାତରେ ସହାୟତା ପାଇବେ । ବିଡ଼ିଓ କିମ୍ବା କ୍ଷେତ୍ର କର୍ମଚାରୀ ପଞ୍ଚାୟତ ନିର୍ବାହୀ ଅଧିକାରୀମାନେ ନିର୍ମାଣ କାର୍ଯ୍ୟର ସତ୍ୟାପନ କରି ଗୃହ ନିର୍ମାଣର କ୍ରମୋନ୍ନତି ସମ୍ଭବରେ ପ୍ରମାଣପତ୍ର ପ୍ରଦାନ କରିବେ ଏବଂ ଏହା ଭିତ୍ତିରେ ପରବର୍ତ୍ତୀ କିଛିଗୁଡ଼ିକୁ ପ୍ରଦାନ କରାଯିବ । ସର୍ବଶେଷ କିଛି ପ୍ରଦାନ ପୂର୍ବରୁ ବିଡ଼ିଓ ପର୍ଯ୍ୟବେକ୍ଷଣ ଅଧିକାରୀଙ୍କ ରିପୋର୍ଟକୁ ପାଲଟା ଯାଞ୍ଚ କରିବେ ।

ସ୍ଵତନ୍ତ୍ର ଇନ୍ଦିରା ଆବାସ ଯୋଜନା କ୍ଷେତ୍ରରେ ହିତାଧିକାରୀ ମାନଙ୍କ ବାହକ୍ ଟେକ୍ ମାଧ୍ୟମରେ କିଛି ପ୍ରଦାନ କରାଯିବ ।

26 ଟି ନମୁନାଯାଞ୍ଚ ବ୍ଲକ୍ କ୍ଷେତ୍ରରେ ମିଳିତ ବସ୍ତୁଗତ ନିରୀକ୍ଷଣ ବେଳେ ଅତିରିକ୍ତ ଦେଖିଥିଲା ଯେ କେନ୍ଦ୍ରାପଡ଼ା, ଯାଜପୁର, ଜଗତସିଂହପୁର ଏବଂ ବାଲେଶ୍ଵର ଜିଲ୍ଲାର 26 ଟି ବ୍ଲକ୍ରେ ଗୃହ ନିର୍ମାଣ ନ ହୋଇ କିଛି ପ୍ରଦାନ କରାଯାଇଛି । ମିଳିତ ବସ୍ତୁଗତ ନିରୀକ୍ଷଣ କରାଯାଇଥିବା 6390 ଟି ଗୃହ ନିର୍ମାଣ କ୍ଷେତ୍ରରେ 11 ଟି ବ୍ଲକ୍ରେ 655 ଜଣ ହିତାଧିକାରୀ(10 ପ୍ରତିଶତ) ପର୍ଯ୍ୟବେକ୍ଷଣ ଅଧିକାରୀମାନଙ୍କ ମିଥ୍ୟା ପ୍ରମାଣପତ୍ର ବଳରେ 1.03 କୋଟି ଟଙ୍କା ଚଞ୍ଚଳତା କରି ପ୍ରଦାନ କରାଯାଇଛି ।

ସାରଣୀ-2 : ହିତାଧିକାରୀମାନଙ୍କୁ 1.03 କୋଟି ଟଙ୍କାର ବଞ୍ଚନା ପୂର୍ବକ ଅର୍ଥପ୍ରଦାନ

(ଲକ୍ଷ ଟଙ୍କାରେ)

କ୍ରମିକ ସଂଖ୍ୟା	ବ୍ଲକନାମ	ବସ୍ତୁଗତ ନିରୀକ୍ଷଣ କରାଯାଇଥିବା ଗୃହର ସଂଖ୍ୟା	ଇନ୍ଦିରାଆବାସ ଗୃହର ପୂରା ନିର୍ମାଣ ସ୍ଥିତି ନଥିବା ଗୃହସଂଖ୍ୟା	ମୋଟ ଆର୍ଥିକ ପରିମାଣ (ଲକ୍ଷରେ)
କେନ୍ଦ୍ରାପଡ଼ା				
1	ପଟ୍ଟାମୁଣ୍ଡାଇ	233	31	4.81
2	ରାଜନଗର	237	91	20.02
3	ମହାକାଳପଡ଼ା	514	288	34.90
4	ମାଗାଁଘାଇ	525	42	7.88
5	ଗରଦପୁର	907	89	17.05
ଯାଜପୁର				
1	ବରୀ	811	21	3.91
2	ବିଂଝାରପୁର	631	22	4.02
ଜଗତସିଂହପୁର				
1	ବିରିଡ଼ି	673	46	6.00
2	ଡିଗୋଇ	527	12	2.61
3	ଜଗତସିଂହପୁର	696	4	0.54
ବାଲେଶ୍ଵର				
1	ନିଳଗିରି	636	9	1.25
	ମୋଟ	<b>6390</b>	<b>655</b>	<b>102.99</b>

(ଉତ୍ସ: କ୍ୟାସ୍ ବହି, ଦେୟ ରେଜିଷ୍ଟର ଏବଂ ପ୍ରାପ୍ୟ ତଥ୍ୟାବଳୀ)

ସଂପୂର୍ଣ୍ଣ ବିଡିଓମାନେ ଏପରି ପ୍ରବଞ୍ଚନାମୂଳକ ଅର୍ଥ ପ୍ରଦାନ ପାଇଁ ସମତାବରେ ଦାୟୀ, କାରଣ ହିତାଧିକାରୀମାନଙ୍କୁ ଅର୍ଥ ପ୍ରଦାନ କରିବା ପୂର୍ବରୁ ପର୍ଯ୍ୟବେକ୍ଷଣ ଅଧିକାରୀଙ୍କ ଦ୍ଵାରା ଉପସ୍ଥାପନ କରା ଯାଇଥିବା ପ୍ରମାଣପତ୍ରକୁ ଯାଞ୍ଚ କରିବା କଥା । ସମୀକ୍ଷାର ପ୍ରଶ୍ନର ଉତ୍ତରରେ ସଂପୂର୍ଣ୍ଣ ବିଡିଓ ମାନେ ଦର୍ଶାଇଲେ ଯେ ମାମଲାର ଯାଞ୍ଚ କରାଯାଇ ଯଥୋଚିତ କାର୍ଯ୍ୟାନୁଷ୍ଠାନ ଗ୍ରହଣ କରାଯିବ । ଆହୁରି ବିସ୍ତୃତ ତଦନ୍ତ ପାଇଁ ଆମେ ଉକ୍ତ ମାମଲାକୁ ରାଜ୍ୟ ଦୂର୍ନୀତି ନିବାରଣ ବିଭାଗକୁ ବିଚାର ପାଇଁ ପଠାଇ ଅଛୁ ।

**2.2.8.2 ବିଡିଓଙ୍କ ଦ୍ଵାରା ଆର୍ଥିକ ନିର୍ମାଣ କରିଥିବା ହିତାଧିକାରୀଙ୍କୁ ଅନୁଚିତ ଅର୍ଥ ପ୍ରଦାନ**

ଚାରୋଟି ଜିଲ୍ଲାର 10ଟି ବ୍ଲକର 5446 ଟି ଗୃହର ସରଜମିନ ତଦନ୍ତ ଓ ଆବଶ୍ୟକୀୟ ନଥି ପତ୍ର ଯାଞ୍ଚରୁ ଜଣାଗଲା ଯେ, ନିମ୍ନରେ ଦର୍ଶାଯାଇଥିବା ବିବରଣୀ ଅନୁଯାୟୀ ଘର ଗୁଡ଼ିକରେ ପ୍ରକୃତ ନିର୍ମାଣ ଠାରୁ ନିର୍ମାଣର ଅଗ୍ରଗତିରୁ ଅଧିକ ଦର୍ଶାଇ ପ୍ରାକ୍ତ ଅଧିକାରୀଙ୍କ ଦ୍ଵାରା ପ୍ରଦାନ କରାଯାଇଥିବା ମିଥ୍ୟା ଯାଞ୍ଚ ପ୍ରମାଣ ପତ୍ର ଆଧାରରେ 579 ପରିବାରକୁ 53.81 ଲକ୍ଷ ଟଙ୍କା ଅଧିକ ପ୍ରଦାନ କରାଯାଇଛି ।

ସାରଣୀ - 3: ଅନୁଚିତ ଅର୍ଥ ପ୍ରଦାନ

(ଟଙ୍କାରେ)

କ୍ର. ସଂ.	ପଞ୍ଚାୟତ ସମିତି ନାମ	ସରଜମିନ ତଦନ୍ତ କରାଯାଇଥିବା ଗୃହ ଗୁଡ଼ିକର ସଂଖ୍ୟା	ମାମଲାର ସଂଖ୍ୟା	ଅଧିକ ପ୍ରଦାନ ରାଶି
ମୟୂରଭଞ୍ଜ				
1	ବଡ଼ସାହି	387	6	105000
2	ମୋରଡ଼ା	344	3	65000

କ୍ର. ସଂ.	ପଞ୍ଚାୟତ ସମିତି ନାମ	ସରକମିନ ତଦନ୍ତ କରାଯାଇଥିବା ଗୃହ ଗୁଡ଼ିକର ସଂଖ୍ୟା	ମାମଲା ସଂଖ୍ୟା	ଅଧିକ ପ୍ରଦାନ ରାଶି
<b>ଯାଜପୁର</b>				
3	ବରି	811	53	495220
4	ବିଂଧାରପୁର	631	103	1068520
<b>ଜଗତସିଂହପୁର</b>				
5	ବିରିଡ଼ି	673	137	1086100
6	ଡିଗ୍‌ଗୋଳ	527	52	402440
7	ଜଗତସିଂହପୁର	696	48	396740
<b>କେନ୍ଦ୍ରାପଡ଼ା</b>				
8	ଗରଦପୁର	907	105	1151300
9	ପଟ୍ଟାମୁଣ୍ଡା	233	68	540960
10	ରାଜନଗର	237	4	70000
	<b>ମୋଟ</b>	<b>5446</b>	<b>579</b>	<b>5381280</b>

(ଉପ : ସଂପୂର୍ଣ୍ଣ ପି.ଏସ ଗୁଡ଼ିକର କାର୍ଯ୍ୟ ନଥି ଓ ମାମଲା ନଥି)

ପଞ୍ଚାୟତ ସଂପାଦକଙ୍କ ଦ୍ୱାରା ଦିଆଯାଇଥିବା ମିଥ୍ୟା ପ୍ରମାଣପତ୍ର ଆଧାରରେ ଏପରି ଅର୍ଥ ପ୍ରଦାନ ଏକ ଗୁରୁତର ଅନିୟମିତତା ଏବଂ ପରିକଳ୍ପନା ନିୟମାବଳୀର ବିରୋଧୀ । ଏହା ଜଣେଇବା ପରେ ସଂପୂର୍ଣ୍ଣ ବିଡ଼ିଓ ମାନେ ଦର୍ଶାଇଲେ ଯେ ଏହି ମାମଲା ଗୁଡ଼ିକର ସତ୍ୟତା ଯାଞ୍ଚ କରାଯିବ ।

### 2.2.8.3 ସ୍ତ୍ରୀ ପ୍ରତ୍ୟାଶୀ ତାଲିକା ପ୍ରସ୍ତୁତିରେ ଔଚିତ୍ୟ ଓ ସୁଚାରୁ ଅଭାବ

ନିୟମାବଳୀର ବ୍ୟବସ୍ଥା ଅନୁଯାୟୀ 1997 ବିଧିବଦ୍ଧ ତାଲିକା ଆଧାରରେ ବରିଷ୍ଠତା ଭିତ୍ତିରେ ଆଇଏଓଇ ସ୍ତ୍ରୀ ପ୍ରତ୍ୟାଶୀ ତାଲିକା ପ୍ରସ୍ତୁତ କରାଯିବା କଥା । ବଛାବଛି ପ୍ରକ୍ରିୟାକୁ ସୁବ୍ୟବସ୍ଥିତ ଓ ସୁଚ୍ଚ କରିବାକୁ, ପଞ୍ଚାୟତରାଜ ବିଭାଗ ନିର୍ଦ୍ଦେଶ ଦେଲେ ଯେ (ଅକ୍ଟୋବର 2004), ଆଇଏଓଇ ରେ ସେମାନଙ୍କର ଆବେଦନର ବିଚାର ପାଇଁ ଉପଯୁକ୍ତବ୍ୟକ୍ତିମାନେ 10 ଟଙ୍କାର ଜମା ସହିତ ସରପଞ୍ଚା ସଂପାଦକଙ୍କୁ ଆବେଦନ କରିବେ । କେବଳ ଯେଉଁମାନେ ଉକ୍ତ ରାଶି ଜମା ସହିତ ଆବେଦନ କରିଥିବେ ସେମାନଙ୍କୁ ପଞ୍ଚା ବର୍ଷଆ ପ୍ରତ୍ୟାଶୀ ତାଲିକାରେ (2005-10) ଅନ୍ତର୍ଭୁକ୍ତ କରାଯିବ । ଭିଏଲ ଡ୍ରବ୍‌ସୁ ଭିଏ ଡ୍ରବ୍‌ସୁ , ଗ୍ରାମ ପଞ୍ଚାୟତ ସଂପାଦକ, ଗ୍ରାମ ପଞ୍ଚାୟତ ଦାୟିତ୍ୱରେ ଥିବା ବୁକ୍ ସଂପ୍ରଦାନ ଅଧିକାରୀ ଓ କମିଶ୍ନ ଯନ୍ତ୍ରୀଙ୍କୁ ନେଇ ସମିତି ଗଠନ କରାଯାଇଥିଲା ଯିଏକି ଆବେଦନ ପତ୍ର ଗୁଡ଼ିକୁ ତଦନ୍ତ କରି ହିତାଧିକାରୀଙ୍କର ଶେଷ ବଛାବଛି ପାଇଁ ଏହାକୁ ଗ୍ରାମ ସଭାକୁ ପ୍ରଦାନ କରିବେ । ଗ୍ରାମ ପଞ୍ଚାୟତର ସଂପାଦକ ସୁନିଶ୍ଚିତ କରିବେ ଯେ ବଛାବଛି ସମୟରେ ଆବେଦନକାରୀ ଗ୍ରାମ ସଭାର ଉପସ୍ଥିତ ଅଛନ୍ତି । ଗ୍ରାମ ସଭା ଦ୍ୱାରା ତୁଡ଼ାନ୍ତ କରାଯାଇଥିବା ତାଲିକା ବିଡ଼ିଓଙ୍କ ଦ୍ୱାରା ପ୍ରକାଶ କରାଯିବ ଏବଂ ଉକ୍ତ ତାଲିକା ମୁତାବକ ଘର ଆବଶ୍ୟକ କରାଯିବ । ଗ୍ରାମ ପଞ୍ଚାୟତର ନଥିପତ୍ର ତଦନ୍ତ ସମୟରେ ଦେଖାଗଲା ଯେ, ଯଦିଓ ସ୍ତ୍ରୀ ପ୍ରତ୍ୟାଶୀ ତାଲିକା ପ୍ରସ୍ତୁତି କରାଯାଇଛି, ହିତାଧିକାରୀଙ୍କୁ ବାଛିବା ପାଇଁ ଅନୁସରଣ କରାଯାଇଥିବା ବ୍ୟବସ୍ଥାରେ ସାଧୁତା ଓ ସୁଚାରୁ ଅଭାବ ରହିଛି ଯାହାକି ନିମ୍ନରେ ଦର୍ଶାଗଲା :

- **ହିତାଧିକାରୀଙ୍କ ବଛାବଛି ବ୍ୟବସ୍ଥା ବିଷୟରେ ପ୍ରଚାରରେ ଅଭାବ**

ସମୀକ୍ଷା ଦେଖିଲା ଯେ ସମ୍ଭାବ୍ୟ ହିତାଧିକାରୀଙ୍କୁ ବଛାବଛି ବ୍ୟବସ୍ଥା ବିଷୟରେ ଅବଗତ କରାଇବାକୁ ଗ୍ରା.ପ. କୌଣସି ପଦକ୍ଷେପ ନେଇ ନାହାନ୍ତି । ଯାହାଫଳରେ ଧାର୍ଯ୍ୟ କରାଯାଇଥିବା ହିତାଧିକାରୀଙ୍କ ମଧ୍ୟରୁ ଅନେକଙ୍କୁ

ପ୍ରତ୍ୟାଶୀ ତାଲିକାରେ ଅନ୍ତର୍ଭୁକ୍ତ କରାଯାଇ ପାରିନାହିଁ । ସମସ୍ତ ଗ୍ରାମ ପଞ୍ଚାୟତର ସମ୍ପାଦକ ମାନେ କହିଲେ ଯେ ବଛାବଛି ବ୍ୟବସ୍ଥା ବିଷୟରେ ସେମାନେ ଜନସାଧାରଣଙ୍କୁ ମୌଖିକ ଭାବରେ ସୂଚନା ଦେଇଥିଲେ । ସେମାନେ କୌଣସି ନିର୍ଦ୍ଦେଶନାମା ନିୟମ ବିଷୟରେ ସଭା ଦ୍ୱାରା, ପ୍ରଚାରପତ୍ର କିମ୍ବା କାନ୍ଥପ୍ରଚାର ଦ୍ୱାରା ଜନସାଧାରଣଙ୍କୁ ଅବଗତ କରାଇ ନଥିଲେ । ତେଣୁ, ଏ ସମ୍ପର୍କରେ କୌଣସି ଅର୍ଥ ଖର୍ଚ୍ଚ କରାଯାଇନଥିଲା ।

ଅତିବର ତନଖିରୁ ଜଣାଗଲା ଯେ, ତିନୋଟି ଜିଲ୍ଲାର 26 ଟି ପି.ଏସ.ର ଆଠଟି ପି.ଏସ ରେ 7642 ଟି ଯୋଗ୍ୟ ବି.ପି.ଏଲ ହିତାଧିକାରୀଙ୍କ ନାମ ଛାଡି ଦିଆଯାଇଛି (ପରିଶିଷ୍ଟ 2.2.9) । ପଞ୍ଚାୟତି ରାଜ ବିଭାଗ ନିର୍ଦ୍ଦେଶ(ଏପ୍ରିଲ 2010) ଆଧାରରେ ଆଇ.ଏ.ଓ.ଇ ସୁବିଧା ପାଇଁ



ଆବେଦନ କରିବାକୁ ଆବଶ୍ୟକ ଏବଂ 2010-15 ପାଇଁ ପ୍ରସ୍ତୁତ କରାଯାଇଥିବା ନୂଆ ପ୍ରତ୍ୟାଶୀତ ତାଲିକାରେ ତାଲିକାଭୁକ୍ତ ହେବା ପାଇଁ ପାଞ୍ଚ ବର୍ଷ ଅପେକ୍ଷା କରିବା ବିଷୟରେ ସାଧାରଣ ହିତାଧିକାରୀଙ୍କର ଧାରଣା ନଥିଲା ।

• **ପ୍ରତ୍ୟାଶୀ ତାଲିକା ପ୍ରସ୍ତୁତିରେ ମିଶିବା ଏବଂ କଟିବା**

କେନ୍ଦ୍ରାପଡା ଓ ଯାଜପୁର ଜିଲ୍ଲାର ତିନୋଟି ପି.ଏସର ଆଠଟି ଗ୍ରାମ ପଞ୍ଚାୟତର ଯାଞ୍ଚରୁ ଜଣାଗଲା ଯେ ସମୁଦାୟ 5663 ବି.ପି.ଏଲ ପରିବାର ରହିଛନ୍ତି । ସେମାନଙ୍କ ମଧ୍ୟରୁ 2798(49 ପ୍ରତିଶତ) ଟି ପରିବାର ଇନ୍ଦିରା ଆବାସ ଗୃହ ପାଇଁ ଆବେଦନ କରିଥିଲେ ଏବଂ ଅବଶିଷ୍ଟ (2865) ହିତାଧିକାରୀ ସଚେତନତା ଅଭାବରୁ ଆବେଦନ କରି ପାରି ନଥିଲେ । ପୁନଶ୍ଚ ନିମ୍ନ ସାରଣୀ ମତେ 1781 ଟି ଆବେଦନକୁ ଭୁଲରେ ବାଦ୍ ଦିଆଯାଇଥିଲା ।

ସାରଣୀ-4: ଆଇ.ଏ.ଓ.ଇ ଗୃହ ପାଇଁ ପ୍ରାପ୍ତ ଆବେଦନର ସୂଚନା

କ୍ରମିକ ସଂଖ୍ୟା	ପି.ଏସ ର ନାମ	ଗ୍ରାମ ପଞ୍ଚାୟତରେ ସମୁଦାୟ ବି.ପି.ଏଲ ପରିବାର	ଇନ୍ଦିରା ଆବାସ ପାଇଁ ପାଇଥିବା ଆବେଦନ ପତ୍ର	ପାଞ୍ଚ ବର୍ଷିଆ ସ୍ତ୍ରୀମାନେ ତାଲିକାରେ ତାଲିକାଭୁକ୍ତ ହୋଇଥିବା ବି.ପି.ଏଲ ଆବେଦନକାରୀ	ବାଦ୍ ଦିଆଯାଇଥିବା ଆବେଦନ କାରୀଙ୍କ ସଂଖ୍ୟା
1.	ଧର୍ମଶାଳା	880	445	272	173
2.	ଗରଦପୁର	1810	693	115	578
3.	ପଟ୍ଟାମୁଣ୍ଡା	2973	1660	630	1030
	ମୋଟ	<b>5663</b>	<b>2798</b>	<b>1017</b>	<b>1781</b>

(ଉତ୍ସ : ଗ୍ରାମ ପଞ୍ଚାୟତ ରେକର୍ଡ)

ବିପିଏଲ ପରିବାର ଗୁଡିକରୁ ଏଭଳି ସ୍ୱଳ୍ପ ପରିମାଣର ଆବେଦନ ପ୍ରାପ୍ତି ହେବା ଦର୍ଶାଏ ଯେ ପରିକଳ୍ପନା ଅଧିନରେ ହିତାଧିକାରୀ ଚିହ୍ନଟ ପ୍ରକ୍ରିୟା ସମ୍ପର୍କରେ ଜନ ସଚେତନତା, ଧାର୍ଯ୍ୟ ଲୋକ ସଂଖ୍ୟା ହ୍ରାସକ ପାଇଁ ଯଥେଷ୍ଟ ନଥିଲା ।

ପୁନଶ୍ଚ, ଧର୍ମଶାଳା ପିଏସରେ ଦେଖାଗଲା ଯେ 16 ଟି ବି.ପି.ଏଲ ପରିବାର ଆଦୌ ଆବେଦନ କରିନଥିଲେ ମଧ୍ୟ ସେମାନଙ୍କୁ 2005-10 ପାଇଁ ପାଞ୍ଚ ବର୍ଷଆ ପ୍ରତ୍ୟାଶୀ ତାଲିକାରେ ଅନ୍ତର୍ଭୁକ୍ତ କରାଯାଇଛି, ଯାହାକି ଭୁଲ୍ ଅନ୍ତର୍ଭୁକ୍ତ ।

ଅତଃ ଧାର୍ଯ୍ୟ ଗ୍ରୁପକୁ ଯଥାଯଥ ସୂଚନା ପ୍ରଦାନରେ ଅଭାବ ଯୋଗୁଁ ପ୍ରସ୍ତୁତ ପ୍ରତ୍ୟାଶୀତାଲିକାରେ ଅନ୍ତର୍ଭୁକ୍ତ ଏବଂ ବାଦ୍ ଦେବା ତୃପ୍ତି ରହିଅଛି । ଏହି ପ୍ରଚ୍ଛଦ ପଟରେ ପ୍ରତ୍ୟାଶୀ ତାଲିକା ପ୍ରସ୍ତୁତି ପଦ୍ଧତିରେ ସ୍ୱେଚ୍ଛାଚାରିତା ଓ କାରସାଦି ହୋଇଥିବା କଥାକୁ ଏତାଇ ଦିଆଯାଇ ନ ପାରେ ।

• **ଗ୍ରାମସଭା ନ ହେବା ଏବଂ ଆବେଦନ ପତ୍ରଗୁଡ଼ିକର ଯାଞ୍ଚ ପାଇଁ ସମିତି ଗଠନ ନ ହେବା**

ଆଇଏଓଇ ହିତାଧିକାରୀଙ୍କୁ ବାଛିବା ଉଦ୍ଦେଶ୍ୟରେ ଆବେଦନ ପତ୍ର ଯାଞ୍ଚ ହେବା ପାଇଁ ନା କୌଣସି କମିଟି ଗଠନ କରାଯାଇଥିଲା ନା ଅକ୍ଟୋବର 2004 ରୁ ଡିସେମ୍ବର 2007 ମଧ୍ୟରେ ଗ୍ରାମ ସଭା ଡ଼କାଯାଇଥିଲା । ବିଭାଗ ଦ୍ୱାରା ନିର୍ଦ୍ଦିଷ୍ଟ କରାଯାଇଥିବା କୌଣସି ନିୟମକୁ ପାଳନ ନ କରି ଗ୍ରାମ ପଞ୍ଚାୟତ ନିଜ ମନଇଚ୍ଛା ତାଲିକା ପ୍ରସ୍ତୁତ କରିଥିଲା । ତେଣୁ ବଛାବଛି ପ୍ରକ୍ରିୟାରେ ଆବେଦନକାରୀମାନେ ଭାଗନେଇ ପାରିନଥିଲେ । ଅଯୋଗ୍ୟ ହିତାଧିକାରୀମାନଙ୍କର ତାଲିକାରେ ସାମିଲ ହୋଇଯିବାର ଆଶଙ୍କା ଏହା ଦ୍ୱାରା ବୃଦ୍ଧି ପାଇଲା ।

**2.2.8.4 ଆଇ.ଏ.ଓଇ ଗୃହ ବର୍ଷରେ କମିଟି**

- ବିପିଏଲ ସର୍ବେକ୍ଷଣ ରିପୋର୍ଟ 1997 ଅନୁଯାୟୀ, ପ୍ରତ୍ୟେକ ବିପିଏଲ ପରିବାରକୁ ଏକ ସଂଖ୍ୟା ପ୍ରଦାନ କରାଯାଇଛି, ସରକାରୀ ପରିକଳ୍ପନାର ସୁବିଧା ହାସଲ ପାଇଁ ଏବଂ ଆଇଏଓଇ ଅଧିନରେ ଗୃହ ବର୍ଷ ପାଇଁ ଏହା ଅଦ୍ୱିତୀୟ ଚିହ୍ନଟ ସଂଖ୍ୟା ଭାବେ ପରିଗଣିତ ହେବ । ନଅଟି ଜିଲ୍ଲାର 26 ଟି ପିଏସରେ 254 ଜଣ ଅଯୋଗ୍ୟ ବିପିଏଲ ହିତାଧିକାରୀ ସେମାନଙ୍କର ନାମକୁ ଅନ୍ୟ ଅସିଲି ବିପିଏଲ ନମ୍ବର ସହିତ ସଂଯୋଗକରି ଆଇଏଓଇ ଗୃହ ଲାଭକରିଛନ୍ତି ଯାହାକି ନିମ୍ନରେ ଦର୍ଶାଗଲା ।

ସାରଣୀ-5 : ଅଯୋଗ୍ୟ ହିତାଧିକାରୀଙ୍କୁ ଆଇଏଓଇ ଗୃହ ବର୍ଷ (ଲକ୍ଷ ଟଙ୍କାରେ)

କ୍ର.ସଂ	ଜିଲ୍ଲାର ନାମ	ପିଏସର ନାମ	ମାମଲା ସଂଖ୍ୟା	ହିତାଧିକାରୀଙ୍କୁ ପ୍ରଦାନ କରାଯାଇଥିବା ରାଶି
1	କେନ୍ଦ୍ରାପଡ଼ା	ମାର୍ଶାଘାଟ	198	45.65
2	ଜଗତସିଂହପୁର	ବିରିଡ଼ି	56	NA
	ମୋଟ		254	45.65

(ଉତ୍ସ: ପିଏସର କାର୍ଯ୍ୟ ନଥି ଓ କାର୍ଯ୍ୟ ଫାଇଲ)

କେନ୍ଦ୍ରାପଡ଼ା ଜିଲ୍ଲାର ମାର୍ଶାଘାଟ ପିଏସରେ 198 ଜଣ ଅଯୋଗ୍ୟ ହିତାଧିକାରୀଙ୍କୁ(ପରିଶିଷ୍ଟ 2.2.10) ଘର ତିଆରି ପାଇଁ 45.65 ଲକ୍ଷ ଟଙ୍କା ପ୍ରଦାନ କରାଯାଇଥିଲା ଏବଂ ସମସ୍ତ ଘର 2012 ସେପ୍ଟେମ୍ବର ସୁଦ୍ଧା ତିନି ବର୍ଷ ବିତି ଯାଇଥିଲେ ମଧ୍ୟ ଅସମ୍ପୂର୍ଣ୍ଣ ହୋଇ ପଡ଼ିରହିଛି । ପୁନଶ୍ଚ, ଏହି ବ୍ଲକରେ ଦେଖାଗଲା ଯେ ଯାହା ନାମରେ ବିପିଏଲ ପତ୍ର ପ୍ରଦାନ କରାଯାଇଛି, ତାଙ୍କ ନାମ ଛଡ଼ା ପରିବାରର ଅନ୍ୟ ଜଣଙ୍କ ନାମରେ 2007-12 ମଧ୍ୟରେ(ପରିଶିଷ୍ଟ 2.2.10) 67 ଟି ଆଇଏଓଇ ଗୃହ ଅନିୟମିତ ଭାବରେ ବର୍ଷ କରାଯାଇଛି । ମୋଟରେ 14.50 ଲକ୍ଷ ଟଙ୍କା ଏହି ଗୃହ ଗୁଡ଼ିକୁ ନିର୍ମାଣ କରିବାକୁ ହିତାଧିକାରୀମାନଙ୍କୁ ପ୍ରଦାନ କରାଯାଇଛି ।

ଭାରତ ସରକାରଙ୍କ ନିୟମାବଳୀ ଓ ପରବର୍ତ୍ତୀ ନିର୍ଦ୍ଦେଶନାମା ଅନୁଯାୟୀ ଆଇଏଓଇ ହିତାଧିକାରୀ ମାନେ କାର୍ଯ୍ୟାଦେଶ ପାଇବା ସଂଗେ ସଂଗେ କାର୍ଯ୍ୟ ଆରମ୍ଭ କରିବେ ଏବଂ ସେମାନଙ୍କର କାମର ଅଗ୍ରଗତି ମୁତାବକ ପରବର୍ତ୍ତୀ ସହାୟତା ପାଇବେ । ଓଡ଼ିଶା ସରକାରଙ୍କ ପଞ୍ଚାୟତ୍ତିରାଜ ବିଭାଗ (ଟିଠି ସଂଖ୍ୟା.



2876/ଅକ୍ଟୋବର 2008 ଓ ଚିଠି ସଂଖ୍ୟା.1602/ 15.01.09) ନିର୍ଦ୍ଧାରଣ ଅନୁଯାୟୀ ପଞ୍ଚାୟତ ସଂପାଦନ (ପିଇଓ) ନିର୍ମାଣର ସ୍ତର ସ୍ତର ଅଗ୍ରଗତି ସଂପର୍କରେ ବିବରଣୀ ଦେବା ସମୟରେ ଏକ ଚିତ୍ରପଟ ପ୍ରମାଣ କରିବେ ଯେଉଁଥିରେ କି ହିତାଧିକାରୀ ଉଚ୍ଚ ଘର ସମ୍ମୁଖରେ ଦଣ୍ଡାୟମାନ ହୋଇଥିବ ଏବଂ କେତେକ ସ୍ଥିର ସଂକେତ (ସ୍ଥାନ/ ନିର୍ମାଣ/ ଗଛଲତା) ଏହି ଚିତ୍ରପଟରେ ଦୃଶ୍ୟମାନ ହେଉଥିବ । ଯା ହେଉ, ନଥିପତ୍ରଗୁଡ଼ିକର ଯାଞ୍ଚରୁ ଜଣାଗଲା ଯେ ମାର୍ଗାଘାଇ ପିଏସର ବିନା ଚିତ୍ରପଟ ସମ୍ମିଳିତ ରିପୋର୍ଟରେ ସମସ୍ତ 265 ମାମଲା (198 + 67) ରେ ହିତାଧିକାରୀଙ୍କୁ ଅର୍ଥ ପ୍ରଦାନ କରାଯାଇଛି । ବିପିଏଲ ପତ୍ରର ନକଲ ମଧ୍ୟ ମାମଲା ନଥିରେ ରଖାଯାଇନାହିଁ । ଏହା ସଂଯୋଗ ବୁଦ୍ଧି କରେ ଯେ ଅଯୋଗ୍ୟ ହିତାଧିକାରୀଙ୍କୁ ଗୃହ ଆବଣ୍ଟନ କରାଯାଇଛି ଏବଂ ପ୍ରବଞ୍ଚନା ଭାବରେ ଅର୍ଥ ପ୍ରଦାନ କରାଯାଇଛି ।

ସମୀକ୍ଷା ଅନୁସନ୍ଧାନ କଲାବେଳେ, ବିଡ଼ିଓ ମାନେ ଦର୍ଶାଇଲେ ଯେ ସେମାନେ ମାମଲା ଗୁଡ଼ିକୁ ଅନୁସଂଧାନ କରି ରିପୋର୍ଟ ପ୍ରଦାନ କରିବେ । କିନ୍ତୁ କୌଣସି ରିପୋର୍ଟ ଏଯାବ ପ୍ରାପ୍ତ ହୋଇ ନାହିଁ (2012 ନଭେମ୍ବର) ।

- କେନ୍ଦ୍ରାପଡ଼ା, ଯାଜପୁର, ବାଲେଶ୍ଵର ଜିଲ୍ଲାଗୁଡ଼ିକରେ କାର୍ଯ୍ୟ ରେଜିଷ୍ଟର, ମାମଲା ନଥି ଏବଂ ଅନ୍ୟାନ୍ୟ ଆବଶ୍ୟକୀୟ ନଥିପତ୍ରର ଯାଞ୍ଚ ସମୟରେ ଦେଖାଗଲା ଯେ ଗୋଟିଏ ପରିବାରର ସଦସ୍ୟମାନଙ୍କୁ ଏକାଧିକ ଘର ଯୋଗାଇ ଦେବାପାଇଁ ସେଇ ଗୋଟିଏ ବିପିଏଲ ପତ୍ରିକାର ବ୍ୟବହାର କରାଯିବା ଦ୍ଵାରା 39 ବିପିଏଲ ନଂ ରେ 83 ଗୋଟି ଇନ୍ଦିରା ଆବାସ ଗୃହ ଆବଣ୍ଟନ କରାଯାଇଛି ଯାହାଫଳରେ 44 ଟି ଆବଣ୍ଟନ ଅଧିକ ହୋଇଅଛି (ପରିଶିଷ୍ଟ 2.2.11) ଏବଂ ନିମ୍ନ ସାରଣୀ ମତେ 7.87 ଲକ୍ଷ ଟଙ୍କା ଅନିୟମିତ ଭାବରେ ପ୍ରଦାନ କରାଯାଇଛି ।

ସାରଣୀ-6: ଗୋଟିଏ ବି.ପି.ଏଲ ନମ୍ବରରେ ଏକାଧିକ ଗୃହ ବଣ୍ଟନ (ଟଙ୍କା ଲକ୍ଷରେ)

କ୍ର.ସଂ	ଜିଲ୍ଲାର ନାମ	ପିଏସର ନାମ	ଆବଣ୍ଟିତ ଗୃହ ସଂଖ୍ୟା	ଆବଣ୍ଟନରେ ଏକାଧିକବାର ବ୍ୟବହୃତ ପତ୍ରସଂଖ୍ୟା	ଅଧିକ ବଣ୍ଟିତ ଘରସଂଖ୍ୟା	ମୋଟ ଖର୍ଚ୍ଚ
1.	କେନ୍ଦ୍ରାପଡ଼ା	ମାର୍ଗାଘାଇ	37	16	21	5.10
2.		ମହାକାଳପଡ଼ା	6	3	3	0.61
3	ବାଲେଶ୍ଵର	ନିଳଗିରି	22	11	11	0
4	ଯାଜପୁର	ବରି	18	9	9	2.16
	ମୋଟ		83	39	44	7.87

(ଉତ୍ସ: ପିଏସର କାର୍ଯ୍ୟ ନଥି ବିପିଏଲ-97 ତାଲିକା)

- କେନ୍ଦ୍ରାପଡ଼ା ଓ ଯାଜପୁର ଜିଲ୍ଲାର କାର୍ଯ୍ୟ ରେଜିଷ୍ଟର, ମାମଲା ନଥି ଏବଂ ଏଥି ସଂପର୍କିତ ଅନ୍ୟାନ୍ୟ ନଥିପତ୍ରର ତନଖିରୁ ଜଣାଗଲା ଯେ 142 ଟି ଇନ୍ଦିରା ଆବାସ 68 ଟି ବି.ପି.ଏଲ ପରିବାରଙ୍କୁ ଆବଣ୍ଟନ କରାଯାଇଛି, ଯାହାଫଳରେ 74 ଟି ଇନ୍ଦିରା ଆବାସ (ପରିଶିଷ୍ଟ 2.2.12) ଅଧିକ ଆବଣ୍ଟନ କରାଯାଇଛି ଏବଂ ଅନିୟମିତ ଭାବରେ 18.42 ଲକ୍ଷ ଟଙ୍କା ନିମ୍ନମତେ ପ୍ରଦାନ କରାଯାଇଛି ।

ସାରଣୀ -7 ଏକା ପରିବାରକୁ ଏକାଧିକ ଗୃହ ଆବଣ୍ଟନ (ଲକ୍ଷ ଟଙ୍କାରେ)

କ୍ର.ସଂ	ଜିଲ୍ଲାର ନାମ	ପି.ଏସ ର ନାମ	ମୋଟ ଆବଣ୍ଟିତ ଗୃହ ସଂଖ୍ୟା	ବି.ପି.ଏଲ ପରିବାର ସଂଖ୍ୟା	ବଣ୍ଟନ କରାଯାଇଥିବା ଅଧିକ ଗୃହର ସଂଖ୍ୟା	ଅଧିକ ଗୃହରେ ଖର୍ଚ୍ଚ କରାଯାଇଥିବା ରାଶି
1.	ଜଗତସିଂହପୁର	ବିରିଡି	54	27	27	9.40
2.	ଯାଜପୁର	ବରି	45	20	25	4.60
		ବିଞ୍ଚାରପୁର	43	21	22	4.42

କ୍ର.ସଂ	ଜିଲ୍ଲାର ନାମ	ପି.ଏସ ର ନାମ	ମୋଟ ଆବଣ୍ଡିତ ଗୃହ ସଂଖ୍ୟା	ବି.ପି.ଏଲ ପରିବାର ସଂଖ୍ୟା	ବନ୍ଧନ କରାଯାଇଥିବା ଅଧିକ ଗୃହର ସଂଖ୍ୟା	ଅଧିକ ଗୃହରେ ଖର୍ଚ୍ଚ କରାଯାଇଥିବା ରାଶି
	ମୋଟ		142	68	74	18.42

(ଉତ୍ତ : ପି.ଏସର କାର୍ଯ୍ୟ ନଥି)

ଘରନଥିବା ଅନ୍ୟ ହିତାଧିକାରୀ ଥାଇ ମଧ୍ୟ ଏହି ଦୋହରା ଘର ଆବଣ୍ଡନ ସମ୍ପୂର୍ଣ୍ଣ ଅନୁଚିତ । ଏହାଦ୍ୱାରା 118 ଯୋଗ୍ୟ ବିପିଏଲ ପରିବାରର ଦାବୀକୁ ପ୍ରତ୍ୟାଖ୍ୟାନ ପାଇଁ କାର୍ଯ୍ୟାନୁଷ୍ଠାନ ସଂସ୍ଥା (ପିଏସ) ର ଅଧିକାରମାନେ ହିଁ ଦାୟୀ । ଏଥିରୁ ଏହା ସୁଚିତ ହେଲା ଯେ ଦୋହରା ବନ୍ଧନକୁ ରୋକିବା ପାଇଁ ଡିଆରଡ଼ିଏ ଏବଂ ଜିଲ୍ଲାପାଳକଙ୍କ ସ୍ତରରେ କୌଣସି ନିୟନ୍ତ୍ରଣ ସଂକ୍ରାନ୍ତ ନଥିଲା ।

ଏହା ଦର୍ଶାଯିବା ଦ୍ୱାରା, ବିଡ଼ିଓ ମାନେ ଦର୍ଶାଇଲେ ଯେ ଘଟଣାର ତନଖି କରାଯାଇ ସଂପୃକ୍ତ ଅଧିକାରୀଙ୍କ ବିରୋଧରେ ଯଥୋଚିତ କାର୍ଯ୍ୟାନୁଷ୍ଠାନ ଗ୍ରହଣ କରାଯିବ ।

- ନିୟମାବଳୀ ଅନୁଯାୟୀ ଯୁଦ୍ଧ କ୍ଷତିଗ୍ରସ୍ତଙ୍କ ଛଡ଼ା କେବଳ ବିପିଏଲ ପରିବାରକୁ ଆଇଏଫ୍‌ଆଇ ଗୃହ ବନ୍ଧନ କରାଯିବ । ନଅଟି ଜିଲ୍ଲାର 26 ଟି ପିଏସର ସ୍ୱତନ୍ତ୍ର ଓ ସାଧାରଣ ଆଇଏଫ୍‌ଆଇ ବିଭାଗର ନଥିପତ୍ରର ଯାଞ୍ଚରୁ ଏହା ଜଣାଗଲା ଯେ ଚାରୋଟି ଜିଲ୍ଲାର 12 ଟି ପିଏସ କ୍ଷେତ୍ରରେ 2001-12 ମଧ୍ୟରେ 1144 ଟି ଅଣ ବିପିଏଲ ପତ୍ରିକାଧାରୀ ପରିବାରକୁ ଆଇଏଫ୍‌ଆଇ ଗୃହ ଆବଣ୍ଡନ କରାଯାଇଛି । ଗୃହ ଯୋଗାଇ ଦିଆଯାଇଥିବା ହିତାଧିକାରୀଙ୍କ ନାମ 1997 ବିପିଏଲ ତାଲିକାରେ ନ ଥିଲା ।

ନିମ୍ନ ସାରଣୀ ଅନୁଯାୟୀ, 1144 ଅଣବିପିଏଲ ପରିବାର ଗୁଡ଼ିକ ମଧ୍ୟରୁ 604 ମାମଲାରେ ଅର୍ଥ ପ୍ରଦାନ କରାଯାଇଛି ଯେଉଁଥିରେ 1.15 କୋଟି ଟଙ୍କା ଖର୍ଚ୍ଚ ହୋଇଅଛି । ହିତାଧିକାରୀମାନଙ୍କ ବିବରଣୀ ଦର୍ଶାଯାଇଛି ।

ସାରଣୀ-8: ପ୍ରବର୍ତ୍ତନା ଓ ଅନିୟମିତ ଭାବରେ ଆଇଏଫ୍‌ଆଇ ଘର ବନ୍ଧନ

କ୍ର.ସଂ	ପିଏସର ନାମ	ଘର ପାଇଥିବା ଅଣ ବିପିଏଲ ପରିବାର ସଂଖ୍ୟା	ଖର୍ଚ୍ଚ ଜଣାପଡ଼ିଥିବା ଅଣ ବିପିଏଲ ପରିବାର ସଂଖ୍ୟା	ଏହି ଘରଗୁଡ଼ିକ ନିର୍ମାଣ ପାଇଁ ଖର୍ଚ୍ଚ ଅର୍ଥ (ଟଙ୍କା ଲକ୍ଷରେ)
<b>କେନ୍ଦ୍ରାପଡ଼ା</b>				
1	ମହାକାଳପଡ଼ା	133	132	17.91
2	ମାର୍ଶାଘାଟ	146	146	33.55
3	ରାଜନଗର	345	--	NA
4.	ଗରଦପୁର	11	11	1.85
<b>ଯାଜପୁର</b>				
5	ଧର୍ମଶାଳା	8	8	1.55
6	ବରି	259	211	41.79
7	ବିଞ୍ଚାରପୁର	93	84	16.47
<b>ଜଗତସିଂହପୁର</b>				
8	ବିରିଡ଼ି	58	--	NA
9	ତିର୍ତ୍ତୋଲ	59	--	NA
10	ଜଗତସିଂହପୁର	20	--	NA
<b>ମୟୂରଭଞ୍ଜ</b>				

କ୍ର.ସଂ	ପିଏସର ନାମ	ଘର ପାଇଥିବା ଅଣ ବିପିଏଲ ପରିବାର ସଂଖ୍ୟା	ଖର୍ଚ୍ଚ ଜଣାପଡ଼ିଥିବା ଅଣ ବିପିଏଲ ପରିବାର ସଂଖ୍ୟା	ଏହି ଘରଗୁଡ଼ିକ ନିର୍ମାଣ ପାଇଁ ଖର୍ଚ୍ଚ ଅର୍ଥ (ଟଙ୍କା ଲକ୍ଷରେ)
11	ମୋରଡ଼ା	7	7	0.85
12	ରାଇରଂଗପୁର	5	5	1.30
	ମୋଟ	1144	604	115.27

(ଉତ୍ସ: ସରକ୍ଷମାନ ତଦନ୍ତ ରିପୋର୍ଟ)

ସଂପୃକ୍ତ କାର୍ଯ୍ୟାଳୟ ଏବଂ ଅନ୍ୟାନ୍ୟ ପ୍ରାସଂଗିକ ଅର୍ଥପ୍ରଦାନ ସଂପର୍କିତ ବିବରଣୀ ଥିବା ନଥି ହଜି ଯାଇଥିବା ହେତୁ ଅବଶିଷ୍ଟ 540 ଟି ମାମଲାରେ ଖର୍ଚ୍ଚ ଅର୍ଥ ସଂପର୍କରେ ତନକ୍ଷା କରିପାରିଲା ନାହିଁ ।

ଅଣ ବିପିଏଲ ପରିବାରକୁ ଆଇଏଫ୍‌ଆଇ ଗୃହ ବନ୍ଧନ ଦ୍ୱାରା ଯେ କେବଳ ଯୋଗ୍ୟ ବିପିଏଲ ପରିବାର ଘର ପାଇବା ସୁବିଧାରୁ ବଞ୍ଚିତ ହେଲେ ତାହା ନୁହେଁ ଆହୁରି ମଧ୍ୟ ସରକାରୀ ଅର୍ଥକୁ ଅଯୋଗ୍ୟ ହିତାଧିକାରୀଙ୍କୁ ପ୍ରଦାନ କରାଯିବା କଥା । ସରକାରଙ୍କ ଅର୍ଥକୁ ଆତ୍ମସାତ କରିବା ସଂଗେ ସମାନ କାର୍ଯ୍ୟ କରାଗଲା ।

ସରକ୍ଷମାନ ତଦନ୍ତ ସମୟରେ ଉପରୋକ୍ତ ବିଷୟରେ ଏକ ଚିଠି କେନ୍ଦ୍ରାପଡ଼ା ଜିଲ୍ଲାର ଗରଦପୁର ପିଏସରେ ବାଂଗଲପୁର ଗ୍ରା.ପ.ରେ ଦେଖିବାକୁ ମିଳିଲା । ଦେଖାଗଲା ଯେ ବନମାଳୀ ରାଉତ ପିତା:ଦୋଳଗୋବିନ୍ଦ ରାଉତ ରାଜ୍ୟ ପୁଲିସ ବିଭାଗର ଅବସର ପ୍ରାପ୍ତ କର୍ମଚାରୀ ତଥା ପେନସନଧାରୀ (ପିପିଓ ନଂ-06767) ଇନ୍ଦିରା ଆବାସ ଯୋଜନାରେ 22000 ଟଙ୍କା ସହାୟତା ନେଇ ଏକ କୋଠାଘର ନିର୍ମାଣ କରିଛନ୍ତି ।



ସରକାରୀ କର୍ମଚାରୀ, ଶ୍ରୀ ବନମାଳୀ ରାଉତଙ୍କୁ ବିଆଯାଇଥିବା ଇନ୍ଦିରା ଆବାସ ଗୃହ

ଯଦିଓ ସରକ୍ଷମାନ ତଦନ୍ତ ସମୟରେ ଦୃଷ୍ଟିକୁ ଆସିଥିବା ଏହା ଏକ ବିରଳ ଘଟଣା ତଥାପି ପଞ୍ଚାୟତ ସଂପାଦକ, ବିଡ଼ିଓ ଏବଂ ଅଯୋଗ୍ୟ ହିତାଧିକାରୀଙ୍କ ମିଳିତ ଚିନ୍ତନରେ ଉକ୍ତ ପରିକଳ୍ପନାରୁ ସୁବିଧା ହାସଲ କରିବାର ଦୂରଭିସନ୍ଧି ମନରେ ସଂନ୍ଦେହ ଜାଗ୍ରତ କରେ । ବନ୍ଧନ ବ୍ୟବସ୍ଥାରେ ସ୍ୱଚ୍ଛତାର ଅଭାବ ଏବଂ ଜିଲ୍ଲା ସ୍ତରରେ ଯଥେଷ୍ଟ ପର୍ଯ୍ୟାଲୋଚନାର ଅଭାବ ଯୋଗୁଁ ଏହି ପରି ଦୂରଭିସନ୍ଧି ସମ୍ଭବପର ।

ଏହା ଜଣାଗଲା ଗରଦପୁର ବିଡ଼ିଓ ଦର୍ଶାଇଲେ ଯେ ଉକ୍ତ ହିତାଧିକାରୀଜଣଙ୍କ ସରକାରୀ କର୍ମଚାରୀ ଥିଲେ ମଧ୍ୟ 1997 ବିପିଏଲ ତାଲିକାରେ ତାଙ୍କର ନାମ ରହିଅଛି । ବିପିଏଲ ତାଲିକା ପ୍ରସ୍ତୁତି କାର୍ଯ୍ୟ ସଂପାଦନ କରିଥିବା ଅଧିକାରୀଙ୍କ ଅବହେଳା ଯୋଗୁଁ ସରକାରୀ ଚାକିରିଆଙ୍କ ନାମ ବି.ପି.ଏଲ ତାଲିକାରେ ଅନ୍ତର୍ଭୁକ୍ତ କରାଯାଇଥିଲା । ତେଣୁ ଉକ୍ତ ଅଧିକାରୀଙ୍କୁ ଉତ୍ତରଦାୟୀ କରାଯାଉ ।

- ସ୍ତ୍ରୀୟା ପ୍ରତ୍ୟାଶୀ ତାଲିକା ମୁତାବକ ହିତାଧିକାରୀ ମାନଙ୍କୁ ଆଇଏଫ୍‌ଆଇ ଗୃହ ଯୋଗାଇ ଦେବା କଥା । ନଥିପତ୍ରର ଯାଞ୍ଚରୁ ଜଣାଗଲା ଯେ ଆଠଟି ପିଏସର 502 ଜଣ



ଜଗବନ୍ଧୁ ମଲିକା/ ବର୍ଷ -2008-09 ବିଞ୍ଚାରପୁର ପଞ୍ଚାୟତ ସମିତି,ଓକେଇକଟକନପୁର ଗ୍ରାପ, ଯାକପୁର । ପ୍ରତ୍ୟାଶୀ ତାଲିକା ବାହାରୁ ଇନ୍ଦିରା ଆବାସ ବିଆଯାଇଥିଲା ।



ବାଇଧର କେନା । ବର୍ଷ -2008-09 ବରି ପଞ୍ଚାୟତ ସମିତି, ବନବପୁର ଗ୍ରାପ, ଯାକପୁର / ପ୍ରତ୍ୟାଶୀ ତାଲିକା ବାହାରୁ ଇନ୍ଦିରା ଆବାସ ବିଆଯାଇଥିଲା ।

ହିତାଧିକାରୀ ଯାହାଙ୍କ ନାମ ପ୍ରତ୍ୟାଶୀ ତାଲିକାରେ ନ ଥିଲା ସେ (ଫଟୋଟିଡ଼ ଦୃଷ୍ଟବ୍ୟ) ସେମାନଙ୍କୁ ଗୃହ ପ୍ରଦାନ କରାଯାଇଛି (ପରିଶିଷ୍ଟ 2.2.13) ।

- ପୁନଶ୍ଚ ତନଖିରୁ ଜଣାଗଲା ଯେ ପାଞ୍ଚୋଟି ପି.ଏସର 437 ଟି ବିପିଏଲ ପରିବାର ପାଞ୍ଚ ବର୍ଷିଆ ପ୍ରତ୍ୟାଶୀ ତାଲିକାରେ ଅନ୍ତର୍ଭୁକ୍ତ ହୋଇଥିଲେ ମଧ୍ୟ(ଫଟୋରେ ଦରଖାସ୍ତ ଓ ଏକ ବି.ପି.ଏଲ ପତ୍ରିକା ଦୃଷ୍ଟବ୍ୟ) 2012 ସେପ୍ଟେମ୍ବର ସୁଦ୍ଧା କୌଣସି ଇନ୍ଦିରା ଆବାସ ବନ୍ଧନ କରାଯାଇ ନଥିଲା (ପରିଶିଷ୍ଟ 2.2.14) ।

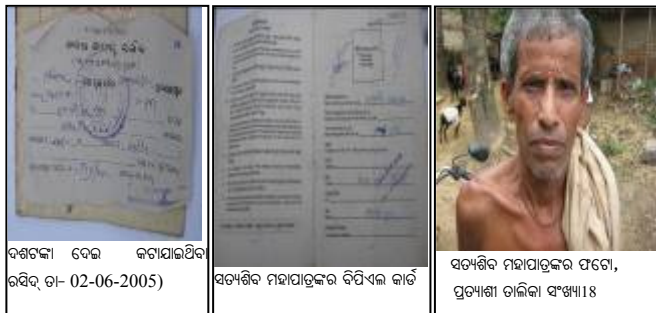

ଏଥିରୁ ଜଣାଗଲା ଯେ ପରିକଳ୍ପନାର ନିର୍ଦ୍ଦେଶାବଳୀ ଓ ବ୍ୟବସ୍ଥା ବ୍ୟତିରକ୍ତେ ସୁଛାଚାରୀ ଭାବରେ ଗୃହ ଆବଣ୍ଡନ କରାଯାଇଛି ।

- ଆଇ.ଏ.ଓଇ ନିର୍ଦ୍ଦେଶାବଳୀ ଅନୁଯାୟୀ ଗ୍ରାମ ପଞ୍ଚାୟତ ବି.ପି.ଏଲ ତାଲିକାରୁ ବରିଷ୍ଠତା ଭିତ୍ତିରେ ଏକ ପ୍ରତ୍ୟାଶୀ ତାଲିକା ପ୍ରସ୍ତୁତ କରିବେ ଏବଂ ଆଇ.ଏ.ଓଇ ଗୃହ ବନ୍ଧନ ପାଇଁ ଏହାକୁ ଗ୍ରାମ ସଭା ଦ୍ୱାରା ଅନୁମୋଦନ କରାଯାଏ । ଗ୍ରାମ ସଭା ଦ୍ୱାରା ବଛାବଛି ହିଁ ଚୁଡ଼ାନ୍ତ ଏବଂ ଏଥିପାଇଁ ଅନ୍ୟ କୌଣସି ଉଚ୍ଚ ଅଧିକାରୀଙ୍କ ଅନୁମୋଦନର ଆବଶ୍ୟକତା ନାହିଁ ।

ପାଞ୍ଚୋଟି ଜିଲ୍ଲାର 13 ଟି ପି.ଏସ ର ନଥିପତ୍ରକୁ ତନଖି କଲାବେଳେ ଜଣାପଡ଼ିଲା ଯେ ପ୍ରତ୍ୟାଶୀ ତାଲିକାରେ ଉପରେ ଥିବା ପରିବାରଗୁଡ଼ିକୁ ପଛରେ ପକାଇ 482 ବି.ପି.ଏଲ ପରିବାର 2007-12 ମଧ୍ୟରେ ଆଇ.ଏ.ଓଇ ଘର ପାଇଛନ୍ତି (ପରିଶିଷ୍ଟ 2.2.15) ।

ମନମୁଖୀ ବନ୍ଧନ ଫଳରେ ଏହିପରି ଯୋଗ୍ୟ ବିପିଏଲ ପରିବାର ଘର ପାଇବା ସୁବିଧାରୁ ବଞ୍ଚିତ ହେଲେ ।

ମିଳିତ ସରକାରି ତଦନ୍ତ ସମୟରେ ଏହା ଜଣାଗଲା ଯେ ବଡ଼ ବଡ଼ ଗୃହ ନିର୍ମାଣ ପାଇଁ କେତେକ ହିତାଧିକାରୀଙ୍କୁ ଆର୍ଥିକ ସହାୟତା ପ୍ରଦାନ କରାଯାଇଛି, କିନ୍ତୁ ସେମାନଙ୍କର ଇନ୍ଦିରା ଆବାସ ଦରକାର ନଥିଲା । ସେମାନଙ୍କର ନିଜ ଘର ତିଆରି ପାଇଁ ଏହି ପ୍ରକଳ୍ପ ମାଧ୍ୟମରେ ସେମାନେ ଆର୍ଥିକ ସହାୟତା ଲାଭ କରିଛନ୍ତି । ଅନ୍ୟ ପକ୍ଷରେ ବିପିଏଲ ତାଲିକାରେ ବରିଷ୍ଠତା ଥିବା ସତ୍ତ୍ୱେ ଏବଂ ଦୟନୀୟ ଅବସ୍ଥାରେ ଥିବା ଯୋଗ୍ୟ ବି.ପି.ଏଲ ପରିବାରଙ୍କୁ ଇନ୍ଦିରା ଆବାସ ବନ୍ଧନ କରାଯାଇପାରିଲା ନାହିଁ ।



- ନଅଟି ଜିଲ୍ଲାରୁ ନମୁନା ନିଆଯାଇଥିବା 26 ଟି ପି.ଏସର ନଥିପତ୍ର ଯାହାରୁ ଜଣାଗଲା ଯେ ଯାଜପୁର ଜିଲ୍ଲାରେ ଡି.ଆର୍.ଡି.ଏ ଓ ପି.ଏସ ରେ ଉପଲବ୍ଧ ବି.ପି.ଏଲ-1997 ତାଲିକା ଅନ୍ୟ ତାଲିକାଗୁଡ଼ିକ ଠାରୁ ଭିନ୍ନ । ଏହି ଜିଲ୍ଲାର ବି.ପି.ଏଲ-1997 ତାଲିକାରେ ଥିବା ପରିବାରଙ୍କୁ ଚାରି ଟିକିଆ ସଂଖ୍ୟାର ଆଇ.ଡି.

ଦିଆଯାଇଛି । ଅନ୍ୟ ଜିଲ୍ଲା ଗୁଡ଼ିକରେ ଗ୍ରାମ ପଞ୍ଚାୟତ ଅଧିକାରୀ ଗ୍ରାମ ଗୁଡ଼ିକରେ ଆଇ.ଡି ସଂଖ୍ୟା 1 ରୁ ଆରମ୍ଭ ହୋଇ ସେହି ଗ୍ରାମରେ ଥିବା ବି.ପି.ଏଲ ପରିବାର ସଂଖ୍ୟାରେ ଶେଷ ହୋଇଛି । ଯାଜପୁର ଜିଲ୍ଲାରେ ନୂତନ ଚାରିଟିକିଆ ବି.ପି.ଏଲ ଆଇ.ଡି ନମ୍ବର ପରିବାରଗୁଡ଼ିକୁ ପ୍ରଦାନ କରାଯାଇଛି ଏବଂ ଏହି ନୂତନ ତାଲିକାକୁ ନେଇ ଇନ୍ଦିରା ଆବାସ ପାଇଁ ପାଞ୍ଚ ବର୍ଷିଆ ପ୍ରତ୍ୟାଶା ତାଲିକା (2005-06 ରୁ 2009-10) ପ୍ରସ୍ତୁତ କରାଯାଇଛି ଯାହା ଫଳରେ ମୂଳ ବରିଷ୍ଠତା ରହିପାରିଲା ନାହିଁ । ବରିଷ୍ଠ ମାନେ ପଛକୁ ରହିଗଲେ ଏବଂ କନିଷ୍ଠ ମାନେ ଆଗକୁ ଆସିଗଲେ । ଏହି ଭଳି ଅନିୟମିତତାର ଏକ ଦୃଷ୍ଟାନ୍ତ ଆମେ ବିଞ୍ଚାରପୁର ପି.ଏସ ର କଲ୍ୟାଣପୁର ଗ୍ରାମ ପଞ୍ଚାୟତର ସମ୍ବଲପୁର ଗ୍ରାମରେ ଦେଖିବାକୁ ପାଇଲୁ ।

ଡି.ଆର୍.ଡି.ଏ, ବର୍ତ୍ତମାନର ବି.ପି.ଏଲ-1997 ଆଇ.ଡି. ନଂ ବଦଳରେ ନୂତନ ଚାରିଟିକିଆ ସଂଖ୍ୟା ଦେବା ବେଳେ ବି.ପି.ଏଲ ପତ୍ରିକାର କ୍ରମାନ୍ୱୟତାକୁ ଅଣଦେଖା କଲେ ଯାହାଫଳରେ ବରିଷ୍ଠମାନେ ତଳେ ରହିଗଲେ ଏବଂ କନିଷ୍ଠମାନେ ଶୀର୍ଷକୁ ଉଠିଗଲେ ।

ତେଣୁ, ନିର୍ଦ୍ଦେଶାବଳୀ ଅନୁଯାୟୀ ବରିଷ୍ଠତା ଭିତ୍ତିରେ ଇନ୍ଦିରା ଆବାସ ବଣ୍ଟନ ପ୍ରଣାଳୀ ଯାଜପୁର ଜିଲ୍ଲାରେ ସୁନିଶ୍ଚିତ ହୋଇପାରିଲା ନାହିଁ ।

- ନିର୍ଦ୍ଦେଶାବଳୀ ମୁତାବକ ଆଇ.ଏ.ଓ.ଇ ପ୍ରତ୍ୟାଶା ତାଲିକା ଭିତ୍ତିରେ ହିତାଧିକାରୀଙ୍କୁ ଗୃହ ବଣ୍ଟନ କରାଯିବା କଥା । ନମୁନା ଯାଞ୍ଚ କରାଯାଇଥିବା ପାଞ୍ଚଟି ପି.ଏସ ରେ ଦେଖାଗଲା ଯେ ବିଧାୟକ / ସାଂସଦ / ପଞ୍ଚାୟତ ସମିତି ଅଧ୍ୟକ୍ଷଙ୍କ ସୁପାରିଶ ବଳରେ ମଧ୍ୟ ଗୃହ ଆବଣ୍ଟନ କରାଯାଇଛି । କେନ୍ଦ୍ରାପଡ଼ା ଜିଲ୍ଲାର ପଟ୍ଟାମୁଣ୍ଡାରେ ବିତିଓ ପ୍ରତ୍ୟାଶା ତାଲିକାକୁ ଅବଞ୍ଚା କରି ବିଧାୟକଙ୍କ<sup>24</sup> ସୁପାରିଶରେ ଆଠ ଜଣ ହିତାଧିକାରୀଙ୍କୁ (ପରିଶିଷ୍ଟ 2.2.16) ଆଇ.ଏ.ଓ.ଇ ଗୃହ ଆବଣ୍ଟନ କରିଛନ୍ତି ।

**2.2.8.5 1.81 ଲକ୍ଷଟଙ୍କାର ସନ୍ଦେହାତ୍ମକ ପ୍ରଦାନ**

କେନ୍ଦ୍ରାପଡ଼ା ଜିଲ୍ଲାରେ ଗ୍ରାମ ପଞ୍ଚାୟତ ଅଧିକାରୀଙ୍କ ଦ୍ୱାରା ଉପସ୍ଥାପିତ କାର୍ଯ୍ୟର ଅଗ୍ରଗତି ସଂପର୍କିତ ତନଖି ରିପୋର୍ଟ ଏବଂ ନିମ୍ନରଣ ରେଜିଷ୍ଟରର ସମୀକ୍ଷାରୁ ଜଣାଗଲା ଯେ ମହାକାଳପଡ଼ା, ରାଜନଗର ଓ ମାର୍ଗାଘାଲର ବିତିଓମାନେ ଆଇ.ଏ.ଓ.ଇ ଗୃହ ନିର୍ମାଣ ପାଇଁ 25 ଜଣ ହିତାଧିକାରୀଙ୍କୁ (କୁହୁଡ଼ି ଗ୍ରାମ ପଞ୍ଚାୟତ-6, ବଡ଼ିହି-18 ଏବଂ ଗଗୁଆ-1 ପରିଶିଷ୍ଟ 2.2.17 ମୁତାବକ) କିଛି ଆକାରରେ ମୋଟ 4.28 ଲକ୍ଷ(2004-07)ଟଙ୍କାର ସହାୟତା ପ୍ରଦାନ କରିଛନ୍ତି । ବ୍ଲକର ସ୍ୱୀକୃତି ପ୍ରାପ୍ତ ପ୍ରତିନିଧିମାନଙ୍କ ଉପସ୍ଥିତିରେ ହିତାଧିକାରୀମାନେ ଲିଖିତ ବିବୃତି ଦେଲେ ଯେ ତଦାରଖ ରିପୋର୍ଟ ଅନୁଯାୟୀ 4.28 ଲକ୍ଷ ଟଙ୍କା ନୁହେଁ ବରଂ 2.48 ଲକ୍ଷ ଟଙ୍କା ସେମାନେ ପାଇଛନ୍ତି । ଏହା ଅର୍ଥ ହିସାବରେ ମନଗତା ଅର୍ଥ ପ୍ରଦାନ ଦର୍ଶାଇ 1.81 ଲକ୍ଷ ଟଙ୍କା ସନ୍ଦେହାତ୍ମକ ଖର୍ଚ୍ଚ କରାଯାଇଛି ।

ସମୀକ୍ଷା ପ୍ରଶ୍ନର ଉତ୍ତରରେ ପଦଧାରୀ ବିତିଓ ମାନେ ଜଣାଇଲେ ଯେ ମାମଲାଗୁଡ଼ିକର ପରୀକ୍ଷା କରାଗଲା ପରେ ଯଥୋଚିତ ପଦକ୍ଷେପ ନିଆଯିବ

**2.2.8.6 ମୋଟ 6.11 କୋଟି ଟଙ୍କାର ଗୃହ ନିର୍ମାଣ ଅସମ୍ପୂର୍ଣ୍ଣ**

ଆଇ.ଏ.ଓ.ଇର ନିୟମାବଳୀ ଅନୁଯାୟୀ ଆବଣ୍ଟନ ହେବାର ଦୁଇ ବର୍ଷ ମଧ୍ୟରେ ହିତାଧିକାରୀମାନେ ସେମାନଙ୍କର ଘର ନିର୍ମାଣ ସମ୍ପୂର୍ଣ୍ଣ



ସଦାଶିବ ଦାରିକ, ପିତା-ବାଣୀକର ମରିକ, ବିପିଏଲ-186/97. ଅଫ-ପର୍ସନ୍ ଗରର ମନେ

<sup>24</sup> ପଟ୍ଟାମୁଣ୍ଡା ବିଧାୟକ ଓ ରାଜନଗର ବିଧାୟକ



କରିବା କଥା । ଏହାଛଡ଼ା ରାଜ୍ୟ ମୁଖ୍ୟାଳୟ ବ୍ୟତୀତ ଆଇ.ଏ.ଓ.ଇ ସହ ଜଡ଼ିତ ଅଧିକାରୀମାନେ ଜିଲ୍ଲା ଓ ପଞ୍ଚାୟତ ସମିତି ସ୍ତରୀୟ ଅଧିକାରୀଙ୍କ ସହିତ ନିୟମିତ ପରିଦର୍ଶନ ଦ୍ୱାରା ଆଇ.ଏ.ଓ.ଇର ପ୍ରତ୍ୟେକ ଦିଗକୁ ପର୍ଯ୍ୟାଲୋଚନା କରିବା କଥା । ମିଳିତ ସରକାରି ତଦନ୍ତ କରାଯାଇଥିବା 10538 ଟି ଗୃହରେ ଜଣାଗଲା ଯେ 3885 ଟି ଗୃହ ଦୁଇରୁ 12 ବର୍ଷ ଧରି ଅସଂପୂର୍ଣ୍ଣ ରହିଅଛି (ପରିଶିଷ୍ଟ 2.2.18) ।

କାର୍ଯ୍ୟସ୍ଥଳୀର ସରକାରି ତଦନ୍ତ ସମୟରେ 1340 ଜଣ ହିତାଧିକାରୀଙ୍କୁ ସାକ୍ଷାତ କରାଯାଇଥିଲା । ଏଥି ମଧ୍ୟରୁ 416(31 ପ୍ରତିଶତ) ଜଣ ସେମାନଙ୍କର ଗୃହ ନିର୍ମାଣ ସଂପୂର୍ଣ୍ଣ କରିସାରିଛନ୍ତି । ଘର ନିର୍ମାଣ କାର୍ଯ୍ୟ ସଂପୂର୍ଣ୍ଣ କରି ନଥିବା ଅବଶିଷ୍ଟ 924 ଜଣ (69 ପ୍ରତିଶତ) ହିତାଧିକାରୀଙ୍କ ମଧ୍ୟରୁ 251(27 ପ୍ରତିଶତ) ଜଣ ହିତାଧିକାରୀ ଦର୍ଶାଇଲେ ଯେ ଯେହେତୁ ସେମାନେ ବଡ଼ ଘର ନିର୍ମାଣ କରୁଛନ୍ତି, ଏହି ସୀମିତ ପାଣ୍ଡିରେ ତାଙ୍କର ଗୃହ ସଂପୂର୍ଣ୍ଣ ହୋଇପାରିନାହିଁ । 211(23 ପ୍ରତିଶତ) ଜଣ ହିତାଧିକାରୀ ଦର୍ଶାଇଲେ ଯେ ଦରବୁକ୍ତି ହେତୁ ସେମାନେ ନିର୍ମାଣ କାର୍ଯ୍ୟ ସଂପୂର୍ଣ୍ଣ କରିପାରିଲେ ନାହିଁ, 72(8 ପ୍ରତିଶତ) ଜଣ ହିତାଧିକାରୀ ଦର୍ଶାଇଲେ ଯେ ସେମାନଙ୍କର ଆର୍ଥିକ ଅବସ୍ଥା ଦୁର୍ବଳ ଏବଂ 59 (6 ପ୍ରତିଶତ) ଜଣ ହିତାଧିକାରୀ ଦର୍ଶାଇଲେ ଯେ ବୁକ୍‌କ ଦ୍ୱାରା ପାଣ୍ଡି ବିଳମ୍ବରେ ପ୍ରଦାନ କରାଯାଇଥିବାରୁ ସେମାନଙ୍କର ଗୃହ ସଂପୂର୍ଣ୍ଣ ହୋଇପାରିନାହିଁ ।

ଏହା ନିଶ୍ଚିତ ଯେ, କାର୍ଯ୍ୟସ୍ଥଳୀରେ କାର୍ଯ୍ୟର ପର୍ଯ୍ୟାଲୋଚନା ଓ ପର୍ଯ୍ୟବେକ୍ଷଣରେ ଆନ୍ତରିକତାର ଅଭାବ ଯୋଗୁଁ ଗୃହ ଗୁଡ଼ିକ ସଂପୂର୍ଣ୍ଣ ହୋଇପାରୁନାହିଁ । ବିଡିଓମାନେ ହିତାଧିକାରୀମାନଙ୍କୁ, କମ ଦରର କୌଶଳ ଓ କଳ୍ପନା ବ୍ୟବହାରକରିବାକୁ ପ୍ରେରଣା ଦେଇପାରୁନାହାନ୍ତି ଯାହାଫଳରେ ଧାର୍ଯ୍ୟ ସମୟ ଓ ପ୍ରଦାନ କରାଯାଇଥିବା ରାଶି ମଧ୍ୟରେ ହିତାଧିକାରୀମାନେ ନିଜର ଏକ ଘର ତିଆରି କରିପାରିବେ । ଘରଗୁଡ଼ିକ ସଂପୂର୍ଣ୍ଣ ନ ହୋଇ ପାରିବାରୁ ହିତାଧିକାରୀମାନେ ସେମାନଙ୍କ ପାଇଁ ଏକ ସବୁଦିନିଆ ବାସସ୍ଥାନ ତିଆରି କରିପାରୁନାହାନ୍ତି । ଆହୁରି ମଧ୍ୟ ନଭେମ୍ବର 2012 ସୁଦ୍ଧା ସରକାର ଏ ଦିଗରେ ଖର୍ଚ୍ଚ କରିଥିବା 6.11 କୋଟି ଟଙ୍କା କୌଣସି ଫଳ ଦେଇପାରିଲା ନାହିଁ ।

**2.2.8.7 ହିତାଧିକାରୀମାନଙ୍କୁ ଆର୍ଥିକ ସହାୟତା ପ୍ରଦାନରେ ବିଳମ୍ବ**

ସମ୍ୟକ୍ ପରୀକ୍ଷାରୁ ତିନିଗୋଟି ବ୍ଲକ୍ କ୍ଷେତ୍ରରେ 20 ଦିନରୁ 24 ମାସ ବିଳମ୍ବରେ ଆର୍ଥିକ ସହାୟତା ଦିଆଯାଇଥିବା ବିଷୟ ନିମ୍ନରେ ଦର୍ଶାଯାଇଛି ।

ସାରଣୀ- 9 ହିତାଧିକାରୀମାନଙ୍କୁ ଆର୍ଥିକ ସହାୟତା ପ୍ରଦାନରେ ବିଳମ୍ବ

କ୍ର. ସଂ	ବ୍ଲକ୍ ନାମ	କେଏ୍ ଗୁଡ଼ିକର ସଂଖ୍ୟା	ହିତାଧିକାରୀମାନଙ୍କୁ ପ୍ରଥମ କିଛି ପ୍ରଦାନରେ ବିଳମ୍ବ
1	ରାଜନଗର	103	12 ମାସରୁ 24 ମାସ
2	ଜଗତସିଂହପୁର	62	1 ମାସରୁ 24 ମାସ
3	ବିଞ୍ଚାରପୁର	10	20 ଦିନରୁ 12 ମାସ
4	ନିଳଗିରି	34	1 ମାସରୁ 12 ମାସ

(ଉତ୍ସ - ହିତାଧିକାରୀମାନଙ୍କ ବ୍ୟକ୍ତିଗତ ନଥିରୁ)

ବସ୍ତୁଗତ ସତ୍ୟାପନ ଓ ହିତାଧିକାରୀମାନଙ୍କୁ ସହ ସାକ୍ଷାତକାରୀ ସମୟରେ ଗୃହ ଆବେଦନ ଏବଂ କିଛି ଅର୍ଥ ପ୍ରଦାନ ସମୟରେ ପାରିତୋଷିକ କାରବାର ହୋଇଥିଲା ବୋଲି 1340 ଜଣ ହିତାଧିକାରୀମାନେ ଲିଖିତ ଭାବେ ଜଣାଇଥିଲେ । ମାର୍ଗ ଦର୍ଶକାରେ ଥିବା ବ୍ୟବସ୍ଥାକୁ କାର୍ଯ୍ୟକାରୀ କରିବାରେ ସଂପୂର୍ଣ୍ଣ ବିଡିଓ କାର୍ଯ୍ୟ ନିର୍ବାହୀ ଅଧିକାରୀ ନିଜର ଦାୟିତ୍ୱକୁ ତୁଲାାଇବାରେ ବିଫଳ ହୋଇଥିଲେ ଏବଂ ଅନିୟମିତତା ପାଇଁ ଉତ୍ତରଦାୟୀ ଅଟନ୍ତି ।

ରେକର୍ଡ ସତ୍ୟାପନରୁ ଏହା ଜଣାଗଲା ଯେ 2 ଟି ବ୍ଲକ୍ (ଜଗତସିଂହପୁର ଓ ନିଳଗିରି) କାର୍ଯ୍ୟାନୁୟନ ଅଧିକାରୀମାନେ (ବିଡିଓ ମାନେ) କାର୍ଯ୍ୟାଦେଶ ପ୍ରଦାନରେ କରିଥିବା ବିଳମ୍ବ ନିମ୍ନରେ ଦର୍ଶାଯାଇଛି ।

ସାରଣୀ -10 କାର୍ଯ୍ୟାଦେଶ ପ୍ରଦାନରେ ବିଳମ୍ବ

କ୍ର. ସଂ	ବ୍ଲକ୍ ନାମ	ବର୍ଷ	ଲକ୍ଷ୍ୟ ହାସଲରେ ମାସ	ଅର୍ଥ ପ୍ରାପ୍ତିର ମାସ	କାର୍ଯ୍ୟାଦେଶ ପ୍ରଦାନ ତାରିଖ
1	ଜଗତସିଂହପୁର	2007-08	ମେ-2007	ଅଗଷ୍ଟ-2007 ରୁ ମାର୍ଚ୍ଚ-2009	ଜୁଲାଇ-2008 ରୁ ଡିସେମ୍ବର-2009
		2009-10	ନଭେମ୍ବର-2009	ମାର୍ଚ୍ଚ-2010	ଫେବୃଆରୀ-2010 ଅକ୍ଟୋବର-2011
2	ନିଳଗିରି	2009-10	ଅଗଷ୍ଟ-2009	ସେପ୍ଟେମ୍ବର-09	ମେ-2010 ରୁ ଡିସେମ୍ବର-2010

(ଉତ୍ତ- ସଂପୃକ୍ତ ବ୍ଲକ୍ କାର୍ଯ୍ୟ ରେଜିଷ୍ଟରରୁ ସଂଗୃହିତ)

ମାଗଦର୍ଶିକା ଅନୁଯାୟୀ ପରିକଳ୍ପନାର ସମୟୋଚିତ କାର୍ଯ୍ୟାନୁୟନ ଖର୍ଚ୍ଚ ଓ ସମୟକୁ ବଞ୍ଚାଇବା ପାଇଁ କାର୍ଯ୍ୟାନୁୟନ ଏଜେନସିମାନେ ହିତାଧିକାରୀମାନଙ୍କୁ ଠିକ୍ ସମୟରେ କାର୍ଯ୍ୟାଦେଶ ଓ ଆର୍ଥିକ ସହାୟତା ପ୍ରଦାନ କରିବା ଆବଶ୍ୟକ ।

ମାର୍ଗଦର୍ଶିକାକୁ ଅନୁପାଳନ ନକରିବାରେ ପରିକଳ୍ପନା ଅଧିକରେ ଆର୍ଥିକ ଓ ବସ୍ତୁଗତ ଲକ୍ଷ୍ୟ ହାସଲ ହୋଇ ପାରିନଥିଲା ।

**2.2.8.8 ବି.ପି.ଏଲ ପରିବାରଙ୍କ ସଂଖ୍ୟାରେ ବୃଦ୍ଧି**

ଯାଜପୁର ଜିଲ୍ଲାର ତିନୋଟି ନମୁନା ବ୍ଲକ୍ କ୍ଷେତ୍ରରେ ଏହା ଦେଖାଗଲା ଯେ ଡି.ଆର.ଡି.ଏ ଅର୍ପିସରୁ ମିଳିଥିବା ବି.ପି.ଏଲ-1997 ତାଲିକା ଓ ଜିଲ୍ଲା ଡେବସାଇଟରେ ଥିବା ବିପିଏଲ-1997 ତାଲିକା ମଧ୍ୟରେ ଅମେଳ ରହିଛି । ଯାଜପୁର ଜିଲ୍ଲା ଅନ୍ତର୍ଗତ ବ୍ଲକ୍ ଗୁଡିକରେ ବ୍ୟବହାର ହେଉଥିବା ବିପିଏଲ-1997 ତାଲିକାରେ କ୍ରମିକ ସଂଖ୍ୟା ଚାରି ଟିକିଆ ହୋଇଥିବା ବେଳେ ଓଡ଼ିଶାର ଅନ୍ୟ ଜିଲ୍ଲାରେ କ୍ରମିକ ସଂଖ୍ୟା 1 ରୁ ଆରମ୍ଭ ହୋଇ ସଂପୃକ୍ତ ଗ୍ରାମର ମୋଟ ବିପିଏଲ ପରିବାର ସଂଖ୍ୟାରେ ଶେଷ ହୋଇଛି । ଯାଜପୁର ଜିଲ୍ଲାର ଉତ୍ତୟ ତାଲିକା ପାଲଟା ଯାଞ୍ଚ କଲାବେଳେ ଏହା ଦେଖାଗଲା ଯେ ଡିଆରଡିଏ ବ୍ୟବହାର କରୁଥିବା ବିପିଏଲ ତାଲିକାରେ ଅଧିକ ହିତାଧିକାରୀ ଥିଲେ ଯାହାକି ନିମ୍ନରେ ଦର୍ଶାଯାଇଛି ।

ସାରଣୀ-11: ବି.ପି.ଏଲ ପରିବାର ସଂଖ୍ୟାରେ ବୃଦ୍ଧି

କ୍ର.ସଂ	ବ୍ଲକ୍ ନାମ	ଗ୍ରାମ ପଞ୍ଚାୟତ	ଗ୍ରାମର ନାମ	ଅଧିକ ବିପିଏଲ ପରିବାର ଅନ୍ତର୍ଭୁକ୍ତ
1	ବିଞ୍ଚାରପୁର	ସାମଲ	କଲ୍ୟାଣପୁର	119
2	ବିଞ୍ଚାରପୁର	ଓଲେଇ ଚନ୍ଦନପୁର	ଓଲେଇଚନ୍ଦନପୁର	4
3	ବିଞ୍ଚାରପୁର	ସାସନ୍ଦ	ତଉନ୍ତରା	50
4	ବିଞ୍ଚାରପୁର	ସିଂହପୁର	ସିଂହପୁର	4
5	ବରି	ବାଲିଆ	ପରମାନନ୍ଦପୁର	36
6	ବରି	ସାରଙ୍ଗପୁର	କଇଁଶିରା	33
7	ବରି	ଚନ୍ଦନପୁର	ଚନ୍ଦନପୁର	94
8	ବରି	ଧାରପୁର	ନାଥପୁର	36
9	ଧର୍ମଶାଳା	କାଇମା	କାଇମା	36
	ମୋଟ			<b>412</b>

(ଉତ୍ତ - ପି.ଏସର ବିପିଏଲ ତାଲିକା)

ଏହା ଉତ୍ତରରେ, ପି.ଡି, ଡିଆରଡିଏ କହିଥିଲେ ଯେ 1997 ବି.ପି.ଏଲ ତାଲିକା କ୍ରମିକ ସଂଖ୍ୟା 1 ରୁ ଆରମ୍ଭ ହୋଇ ଗ୍ରାମର ମୋଟ ବିପିଏଲ ପରିବାରର ସଂଖ୍ୟାରେ ଶେଷ ହେଉଥିବା ତାଲିକା କେବଳ ଚାଉଳ ଆବଣ୍ଟନ କରିବା ପାଇଁ ପ୍ରସ୍ତୁତ କରାଯାଇଥିଲା ।

ଗୋଟିଏ ବିପିଏଲ ତାଲିକା ସମସ୍ତ ଯୋଜନା ପାଇଁ ସରକାର ପ୍ରସ୍ତୁତ କରିଥିବାରୁ ଚାଉଳ ଆବଣ୍ଟନ ପାଇଁ ଗୋଟିଏ ଅଲଗା ତାଲିକା ପ୍ରୟୋଗ ହେବା ବିଷୟ ଗ୍ରହଣ ଯୋଗ୍ୟ ନୁହେଁ । ଜିଲ୍ଲାରେ ଦୁଇ ପ୍ରକାର ବିପିଏଲ ତାଲିକା କାର୍ଯ୍ୟକାରୀ ହେବା ଫଳରେ ଇନ୍ଦିରା ଆବାସ ଯୋଜନାରେ ହିତାଧିକାରୀ ଚିହ୍ନଟ ପ୍ରକ୍ରିୟା ଜିଲ୍ଲାରେ ଅସ୍ପଷ୍ଟତା ଓ ଦ୍ଵନ୍ଦ୍ଵ ସୃଷ୍ଟି କରିଛି ।

**2.2.8.9 ଡ୍ଵେବସାଇଟ୍ / ବ୍ଲକ୍ ଓ ଗ୍ରାମ ପଞ୍ଚାୟତର ସର୍ବସାଧାରଣ ସ୍ଥାନରେ ସ୍ଵାୟତ୍ ସ୍ଵାଧୀନ ପ୍ରତ୍ୟାଶୀ ତାଲିକା ପ୍ରଦର୍ଶିତ ନହେବା**

ମାର୍ଗଦର୍ଶିକା ଅନୁସାରେ ସ୍ପଷ୍ଟତା ଓ ପ୍ରଚାର ସୁନିଶ୍ଚିତ କରିବା ପାଇଁ ଇନ୍ଦିରା ଆବାସ ଯୋଜନାର ସ୍ଵାୟତ୍ ସ୍ଵାଧୀନ ପ୍ରତ୍ୟାଶୀ ତାଲିକା ଗ୍ରାମ ପଞ୍ଚାୟତ କାର୍ଯ୍ୟାଳୟ ଓ ଗ୍ରାମର ମୁଖ୍ୟ ସ୍ଥାନ ମାନଙ୍କରେ ପ୍ରଦର୍ଶିତ କରାଯିବା ଉଚିତ୍ । ଏତଦ୍ ବ୍ୟତୀତ ସର୍ବସାଧାରଣଙ୍କ ଅବଗତି ନିମନ୍ତେ ସଂପୃକ୍ତ ଡି.ଆର.ଡି.ଏ ଡ୍ଵେବସାଇଟ୍ରେ ମଧ୍ୟ ପ୍ରଦର୍ଶିତ ହେବା ଉଚିତ୍ । ଅତିର୍ତ୍ତ ସମାକ୍ଷା ଓ ବସ୍ତୁଗତ ନିରୀକ୍ଷଣରୁ ଏହା ଦେଖାଗଲା ଯେ ମୟୂରଭଞ୍ଜ ଜିଲ୍ଲାରେ ତାଲିକାର ନକଲଗୁଡିକ ଗ୍ରାମ ପଞ୍ଚାୟତ ଓ ବ୍ଲକ୍ କାର୍ଯ୍ୟାଳୟର କାରୁରେ ଛପାଯାଇଥିଲା । ଜଗତସିଂହପୁର ଜିଲ୍ଲାରେ ଏହି ପ୍ରତ୍ୟାଶୀ ତାଲିକା ପ୍ରସ୍ତୁତ କରାଯାଇନଥିଲା । ଅବଶିଷ୍ଟ ଜିଲ୍ଲାଗୁଡିକରେ ଏହି ତାଲିକା ଗୁଡିକ ଗ୍ରାମ ପଞ୍ଚାୟତ କାରୁରେ ଲଗାଯାଇ ନଥିଲା କିମ୍ବା ଡି.ଆର.ଡି.ଏ ଡ୍ଵେବସାଇଟ୍ରେ ପ୍ରଦର୍ଶିତ ହୋଇନଥିଲା । ଜନସାଧାରଣଙ୍କ ଅବଗତି ନିମନ୍ତେ ସଂପୃକ୍ତ ଗ୍ରାମ ପଞ୍ଚାୟତର କାର୍ଯ୍ୟନିର୍ବାହୀ ଅଧିକାରୀ ଓ ଡିଆରଡିଏଗୁଡିକର ପ୍ରକୃତ ନିର୍ଦ୍ଦେଶକମାନେ ସ୍ଵାୟତ୍ ସ୍ଵାଧୀନ ପ୍ରତ୍ୟାଶୀ ତାଲିକା ପ୍ରଦର୍ଶନରେ ବିଫଳ ହୋଇଥିବାରୁ ଏବଂ ହିତାଧିକାରୀ ବଢ଼ାବଢ଼ି ପ୍ରକ୍ରିୟା ସଂପୂର୍ଣ୍ଣ ଅସ୍ପଷ୍ଟ ହେବା ଫଳରେ ଯୋଗ୍ୟ ହିତାଧିକାରୀମାନଙ୍କୁ ଗୃହ ଆବଣ୍ଟନ କରାଯାଇପାରି ନଥିଲା ଯାହାକି ଅନୁକ୍ଷେପ 2.2.8.4 ରେ ଆଲୋଚନା କରାଯାଇଛି ।

**2.2.8.10 ମହିଳା ହିତାଧିକାରୀମାନଙ୍କୁ ଇନ୍ଦିରା ଆବାସ ଆବଣ୍ଟନ ନହେବା**

ମାର୍ଗଦର୍ଶିକା ଅନୁସାରେ ମହିଳା ସଶକ୍ତିକରଣ ଓ ସାମାଜିକ ସୁରକ୍ଷା ପାଇଁ ପରିବାରରେ ମହିଳା ହିତାଧିକାରୀଙ୍କ ନାମରେ ବାସଗୃହ ଆବଣ୍ଟନ ନିମନ୍ତେ ବ୍ୟବସ୍ଥା ଅଛି । ବିକଳ ଭାବରେ ଉଭୟ ସ୍ଵାମୀ ଓ ସ୍ତ୍ରୀଙ୍କ ନାମରେ ଆବଣ୍ଟନ କରାଯାଇପାରିବ । ପରିବାରରେ ମହିଳା ସଦସ୍ୟା ନଥିଲେ କିମ୍ବା ମରିଯାଇଥିଲେ ପୁରୁଷ ସଦସ୍ୟଙ୍କ ନାମରେ ଆବଣ୍ଟନ କରାଯାଇପାରିବ । 2007-08 ରୁ 2011-12 ମଧ୍ୟରେ ନମୁନା ଯାଞ୍ଚ କରାଯାଇଥିବା 9 ଟି ଜିଲ୍ଲାର 26 ଟି ବ୍ଲକ୍ରେ ଆବଣ୍ଟନ କରାଯାଇଥିବା 46663 ଟି ଗୃହ ମଧ୍ୟରୁ 7 ଟି ଜିଲ୍ଲାରେ 19 ଟି ବ୍ଲକ୍ରେ 15827 ଟି ଗୃହ (34 ପ୍ରତିଶତ) ମହିଳା ସଦସ୍ୟାଙ୍କ ନାମରେ ଆବଣ୍ଟନ କରାଯାଇଥିଲା, ଯାହାକି ପରିଶିଷ୍ଟ 2.2.19 ରେ ଦର୍ଶାଯାଇଅଛି ।



ସରସ୍ଵତୀ ମଲିକ, ସାନ ଝରିଆ ଗ୍ରା.ପ., ପଟ୍ଟାମୁଣ୍ଡାର ପଞ୍ଚାୟତ ସମିତି

ପରିବାରର ମହିଳା ସଦସ୍ୟାଙ୍କ ନାମରେ ଗୃହ ଆବଣ୍ଟନ ନ ହେବା ଦ୍ଵାରା, ସ୍ଵାମୀଙ୍କ ମୃତ୍ୟୁ ପରେ ଘରର ମାଲିକାନା / ସତ୍ତାଧିକାର ମହିଳାଙ୍କ ନିକଟକୁ ଆସିବା ସୁନିଶ୍ଚିତ କରାଯାଇ ପାରିଲା ନାହିଁ । ହିତାଧିକାରୀମାନଙ୍କ ସହ ସାକ୍ଷାତକାର ସମୟରେ ଦୁଇ ଜଣ ବିଧିବା (ପଟ୍ଟାମୁଣ୍ଡାଇ ବ୍ଲକ୍) କହିଥିଲେ ଯେ ସେମାନଙ୍କ ସ୍ଵାମୀଙ୍କ



ମୃତ୍ୟୁପରେ ପୁଅ ମାନେ, ସ୍ୱାମୀଙ୍କ ନାମରେ ଦିଆଯାଇଥିବା ଇନ୍ଦିରା ଆବାସ ଗୃହରେ ସେମାନଙ୍କୁ ରହିବାକୁ ଅନୁମତି ଦେଇ ନାହାନ୍ତି । ଏହିପରି ଜଣେ ହିତାଧିକାରୀଣୀ (ସରସ୍ୱତୀ ମଲ୍ଲିକ, ସାନଝରିଆ ଗ୍ରାମ ପଞ୍ଚାୟତ ବାସିନ୍ଦାଙ୍କ ଫଟୋ ଦର୍ଶାଯାଇଛି ।

ପରିକଳ୍ପନା ମାର୍ଗଦର୍ଶକାରେ ବ୍ୟବସ୍ଥିତ ଭାବନା ବିରୁଦ୍ଧରେ ସଂପୃକ୍ତ ବିତିଓମାନେ କାର୍ଯ୍ୟାନୁଷ୍ଠାନ ଗ୍ରହଣ କରିଥିବାରୁ ବିପିଏଲ ପରିବାରଗୁଡ଼ିକରେ ମହିଳା ସଦସ୍ୟାମାନଙ୍କର ସୁରକ୍ଷା ଗଭୀର ଭାବରେ ସଙ୍କଟାପନ୍ନ ହୋଇପଡ଼ିଛି । ସଂପୃକ୍ତ ବିତିଓ ମାନେ କହିଥିଲେ (ଅକ୍ଟୋବର-ସେପ୍ଟେମ୍ବର 2012) ଯେ ଏଣିକି ପରିବାରର ମହିଳା ସଦସ୍ୟାଙ୍କ ନାମରେ ଗୃହ ଆବଣ୍ଟନ କରାଯିବ ।

### **2.2.8.11 ଆଦିବାସୀ / ହରିଜନ ବି.ପି.ଏଲ ପରିବାରକୁ ଗୃହ ଆବଣ୍ଟନ ନକରିବା**

ପରିକଳ୍ପନା ମାର୍ଗଦର୍ଶକା ଅନୁସାରେ ଆଦିବାସୀ / ହରିଜନ ପରିବାରମାନଙ୍କ ପାଇଁ କ୍ରମାନ୍ୱୟରେ ଏକ ପୃଥକ ପ୍ରତ୍ୟାଶୀ ତାଲିକା ପ୍ରସ୍ତୁତ କରିବେ, ଯାହାଫଳରେ ଗୃହ ଆବଣ୍ଟନରେ 60 ପ୍ରତିଶତ ଗୃହ ସେମାନଙ୍କୁ ଆବଣ୍ଟନ କରାଯାଇପାରିବ । ଏହିପରି ଗୋଟିଏ ଆଦିବାସୀ / ହରିଜନ ପରିବାର ଏବଂ ଅଣଆଦିବାସୀ/ ଅଣହରିଜନ ପରିବାର ଗୁଡ଼ିକ ପାଇଁ ପୃଥକ ଭାବେ ଦୁଇଟି ପ୍ରତ୍ୟାଶୀ ତାଲିକା ଇନ୍ଦିରା ଆବାସ ପାଇଁ ପ୍ରସ୍ତୁତ କରାଯିବ ।

ନମୁନା ଯାଞ୍ଚ କରାଯାଇଥିବା 9ଟି ଜିଲ୍ଲାର 26 ଟି ବ୍ଲକ୍ ମଧ୍ୟରୁ 7ଟି ଜିଲ୍ଲାର 20 ଟି ବ୍ଲକ୍ କ୍ଷେତ୍ରରେ 2007-08 ରୁ 2011-12 ମଧ୍ୟରେ ମୋଟ 50928 ଟି ଗୃହ ଆବଣ୍ଟନ ମଧ୍ୟରୁ ହରିଜନ/ ଆଦିବାସୀ ବର୍ଗର ହିତାଧିକାରୀମାନଙ୍କୁ 21422 ଟି ଗୃହ ଆବଣ୍ଟନ କରାଯାଇଥିଲା ଯାହା କେବଳ 42 ପ୍ରତିଶତ ଥିଲା । ଏହା ପରିଶିଷ୍ଟ 2.2.20 ରେ ବର୍ଣ୍ଣନା କରାଯାଇଅଛି ।

ସଂପୃକ୍ତ ବିତିଓମାନେ ଦର୍ଶାଇଥିଲେ ଯେ ଅଧିକ ସଂଖ୍ୟକ ଯୋଗ୍ୟ ହିତାଧିକାରୀ ପରିବାର ନଥିବାରୁ, ହରିଜନ / ଆଦିବାସୀ ପରିବାରଙ୍କୁ କମ୍ ଗୃହ ଆବଣ୍ଟନ କରାଯାଇଅଛି । ପ୍ରତିଥର ପରବର୍ତ୍ତୀ ବର୍ଷ ଗୁଡ଼ିକରେ ନୂଆ ଗୃହ ଆବଣ୍ଟନ କରାଯାଉଥିଲେ ସୁଦ୍ଧା ଆଦିବାସୀ / ହରିଜନ ପରିବାର କ୍ଷେତ୍ରରେ ଧାର୍ଯ୍ୟ ଲକ୍ଷ୍ୟ ପୂରଣ ହୋଇ ନଥିବାରୁ ବିତିଓ ମାନଙ୍କର ଉକ୍ତ ମତ ଗ୍ରହଣୀୟ ନଥିଲା । ଏହିପରି ସ୍ଥାୟୀ ପ୍ରତ୍ୟାଶୀ ତାଲିକାରେ ନାମ ଥିଲେ ସୁଦ୍ଧା ହରିଜନ ଓ ଆଦିବାସୀ ହିତାଧିକାରୀମାନଙ୍କୁ ପର୍ଯ୍ୟାପ୍ତ ଭାବରେ ଗୃହ ଆବଣ୍ଟନ କରାଯାଇ ନଥିଲା ।

### **2.2.8.12 ଭୂମିହୀନ ବିପିଏଲ ହିତାଧିକାରୀମାନଙ୍କୁ ଗୃହ ଆବଣ୍ଟନ ନକରିବା**

ଭାରତ ସରକାରଙ୍କ ଚିଠି ସଂଖ୍ୟା ନଂ-ଏଚ-11032/1/2005-ଆର.ଏଚ(ପିଟି) ତା-11 ଏପ୍ରିଲ 2007 ମାଧ୍ୟମରେ ଗୁରୁତ୍ୱ ଦେଇଥିଲେ ଯେ ଏହି ପରିକଳ୍ପନାରୁ ଭୂମିହୀନ ବିପିଏଲ ହିତାଧିକାରୀମାନଙ୍କର ଗୃହ ନିର୍ମାଣ ଯୋଗ୍ୟ ନାହିଁ ବୋଲି ସେମାନେ ଇନ୍ଦିରା ଆବାସ ଅଧିନରେ ଲଭ୍ୟ ହେଉଥିବା ଗୃହ ନିର୍ମାଣ ସୁବିଧାରୁ ସେମାନଙ୍କୁ ଉପେକ୍ଷା କରିବା ଉଚିତ୍ ନୁହେଁ । ସରକାର ଆବଶ୍ୟକ ଲକ୍ଷ୍ୟ ହାସଲ ପାଇଁ ଏକମ୍ଭାବରେ ଉଦ୍ୟମ କରିବେ ଯେପରି ସବୁଠାରୁ ଗରିବ ହିତାଧିକାରୀ ଇନ୍ଦିରା ଆବାସ ଅଧିନରେ ଗୃହ ନିର୍ମାଣ ପାଇଁ ଜାଗା ପାଇ ପାରିବ ।

ମୟୂରଭଞ୍ଜ ଜିଲ୍ଲାର ବଡ଼ସାହି ଏବଂ ମୋରଡା ବ୍ଲକ୍ରେ ମିଳିତ ବସ୍ତୁଗତ ନିରୀକ୍ଷଣରୁ ଏହା ଦେଖାଗଲା ଯେ ସମୁଦାୟ ଆବଣ୍ଟନ କରାଯାଇ ନଥିବା 4150 ଇନ୍ଦିରା ଆବାସ ଗୃହ ଆବଣ୍ଟନ କ୍ଷେତ୍ରରେ 2007-08 ରୁ 2011-12 ମଧ୍ୟରେ 193 ବିପିଏଲ ହିତାଧିକାରୀମାନଙ୍କୁ ଘରବାଡ଼ି ଜମି ଅଭାବରୁ ଇନ୍ଦିରା ଆବାସ ଗୃହ ଆବଣ୍ଟନ କରାଯାଇନଥିଲା, ଯାହାକି ନିମ୍ନ ସାରଣୀରେ ଦର୍ଶାଯାଇଛି ।

**ସାରଣୀ- 12 ବିପିଏଲ ହିତାଧିକାରୀମାନଙ୍କୁ ଇନ୍ଦିରା ଆବାସ ଗୃହ ଆବେଦନ ନକରିବା**

ଜିଲ୍ଲାର ନାମ	ବ୍ଲକ୍ ନାମ	ଗ୍ରାମ ପଞ୍ଚାୟତର ନାମ	ବିପିଏଲ ହିତାଧିକାରୀମାନଙ୍କୁ ଇନ୍ଦିରା ଆବାସ ଗୃହ ବ୍ୟବସ୍ଥା କରାଯାଇ ନଥିବାର ସଂଖ୍ୟା
ମୟୂରଭଞ୍ଜ	ମୋରଡ଼ା	ଭାଲିଆଡ଼ିହା	19
	ମୋରଡ଼ା	ଚିତ୍ରତା	1
	ମୋରଡ଼ା	କୋହି	23
	ବଡ଼ସାହି	ବିରେଶ୍ୱରପୁର	104
	ବଡ଼ସାହି	ମାଧପୁର	11
	ବଡ଼ସାହି	ଅସ୍ତାଝରଣ	35
	ମୋଟ		<b>193</b>

(ଉତ୍ସ - ବିପିଏଲ ତାଲିକା ଓ ବ୍ଲକ୍ ଗୁଡ଼ିକର କାର୍ଯ୍ୟ ରେକର୍ଡରୁ ସଂଗୃହୀତ)

ତହସିଲ ଓ ଆର.ଆଇ ଅଫିସରେ ରେକର୍ଡ ସତ୍ୟାପନବେଳେ ଏହା ଦେଖାଗଲା ଯେ ନମୁନା ଯାଞ୍ଚ ଗ୍ରାମ ପଞ୍ଚାୟତ ଗୁଡ଼ିକରେ ସରକାର ଭୂମିହୀନ ବିପିଏଲ ହିତାଧିକାରୀମାନଙ୍କୁ ଜମି ଯୋଗାଇ ଦେଇ ନାହାନ୍ତି ।

ଏହିପରି ସରକାର ଓ ଜିଲ୍ଲା କର୍ତ୍ତୃପକ୍ଷଙ୍କ ଉଦ୍ୟମ ଅଭାବରୁ ନିଜ ନାମରେ ଘରବାଡ଼ି ଜମି ନଥିବାରୁ ଏହି ଭୂମିହୀନ ବିପିଏଲ ହିତାଧିକାରୀମାନେ ପରିକଳ୍ପନା ଅଧିନରେ ଥିବା ସୁଫଳ ପାଇବାରୁ ବଞ୍ଚିତ ହୋଇଥିଲେ ।

**2.2.8.13 2002 ସର୍ବେକ୍ଷଣ ତାଲିକାରୁ ଗୃହହୀନ ହିତାଧିକାରୀମାନଙ୍କୁ ଅଗ୍ରାଧିକାର ନଦେବା**

ଭାରତ ସରକାରଙ୍କ ଗ୍ରାମ ଉନ୍ନୟନ ମନ୍ତ୍ରାଳୟ 2008 ରେ ରାଜ୍ୟ ସରକାରଙ୍କୁ ଜଣାଇଥିଲେ ଯେ 1997 ବିପିଏଲ ତାଲିକା ସଂପୂର୍ଣ୍ଣ ରୂପେ ପୁରୁଣା ହୋଇଗଲାଣି । ଏଣୁ ରାଜ୍ୟ ସରକାର 2002 ବିପିଏଲ ସର୍ବେକ୍ଷଣ ଅନୁସାରେ ଏକ ନୂତନ ତାଲିକା ପ୍ରସ୍ତୁତ କରିବା ପାଇଁ ନିର୍ଦ୍ଦେଶ ଦେଇଥିଲେ । ଭାରତ ସରକାରଙ୍କ ଗ୍ରାମ ଉନ୍ନୟନ ମନ୍ତ୍ରାଳୟ କହିଥିଲେ (2010)ଯେ 2002 ବିପିଏଲ ସର୍ବେକ୍ଷଣ ଅନୁଯାୟୀ ଫେବୃୟାରୀ 2006 ସୁଦ୍ଧା ପ୍ରତ୍ୟାଶୀ ତାଲିକା ପ୍ରସ୍ତୁତ ହୋଇଯିବା କଥା, ମାତ୍ର ଓଡ଼ିଶାରେ ଥିବା କୌଣସି ଡି.ଆର.ଡି.ଏ ଏହା କରିପାରିନାହାନ୍ତି । ଫଳରେ 1997 ବିପିଏଲ ତାଲିକା ଅନୁସରଣ କରାଯାଉଛି ।

ମୟୂରଭଞ୍ଜ ଜିଲ୍ଲା ଅନ୍ତର୍ଗତ ମୋରଡ଼ା ବ୍ଲକ୍ ରେକର୍ଡ ସମୀକ୍ଷାରୁ ଏହା ଦେଖାଗଲା ଯେ 2005-06 ରୁ 2009-10 ପର୍ଯ୍ୟନ୍ତ ସ୍ଥାୟୀ ପ୍ରତ୍ୟାଶୀ ତାଲିକା 2002 ବିପିଏଲ ସର୍ବେକ୍ଷଣ ଅନୁଯାୟୀ ପ୍ରସ୍ତୁତ କରାଯାଇଥିଲା । ମାତ୍ର ସର୍ବେକ୍ଷଣରେ ଇନ୍ଦିରା ଆବାସ ଗୃହ ନିର୍ମାଣ କ୍ଷେତ୍ରରେ ବଛାବଛି ଓ ଆବେଦନରେ ଗୃହ ହୀନ ହିତାଧିକାରୀମାନଙ୍କୁ ଅଗ୍ରାଧିକାର ଦିଆଯାଇନଥିଲା । ମୋରଡ଼ା ବ୍ଲକ୍ ଅଧିନରେ ନମୁନା ଯାଞ୍ଚ କରାଯାଇଥିବା ପାଞ୍ଚୋଟି ଗ୍ରାମ ପଞ୍ଚାୟତ ଅଧିନରେ ପାଞ୍ଚୋଟି ଗ୍ରାମରେ 2007-08 ରୁ 2011-12 ମଧ୍ୟରେ ଇନ୍ଦିରା ଆବାସ ଗୃହ ଆବେଦନ କରାଯାଇଥିବା 41 ଜଣ ହିତାଧିକାରୀମାନଙ୍କ ମଧ୍ୟରୁ କେହି ଜଣେ ହେଲେ ପ୍ରକୃତରେ ଭୂମିହୀନ ନଥିଲେ ।

**2.2.8.14 ଇନ୍ଦିରା ଆବାସ ହିତାଧିକାରୀମାନଙ୍କୁ ଗୃହ ରଣ ସୁବିଧାର ଅଭାବ**

ମାର୍ଗଦର୍ଶିକା ଏହା ନିର୍ଦ୍ଧାରଣ କରେ ଯେ ଏହି ପରିକଳ୍ପନାରେ ମିଳୁଥିବା ସହାୟତା ବାଦ୍ ହିତାଧିକାରୀମାନେ ଡି.ଆର.ଆଇ ଯୋଜନାରେ 20,000 ଟଙ୍କା ପର୍ଯ୍ୟନ୍ତ ବାର୍ଷିକ 4 ପ୍ରତିଶତ ସୁଧ ହାରରେ ଗୃହ ରଣ ସୁବିଧା ହାସଲ କରିପାରିବେ । ରାଜ୍ୟ ସରକାର / ଡିଆରଡିଏ ମାନଙ୍କର ଦାୟିତ୍ୱ ହେଉଛି ଅର୍ଥ ଲଗାଣକାରୀ ସଂପ୍ଲାମାନଙ୍କ ସହ ଯୋଗାଯୋଗ କରି ଆଗ୍ରହୀ ହିତାଧିକାରୀମାନଙ୍କୁ ଏହି ରଣ ସୁବିଧାକୁ ସହଜ ଲକ୍ଷ କରିବା ।

ଅତିରିକ୍ତ ଦେଖିଥିଲା ଯେ 2007-12 ମଧ୍ୟରେ ହିତାଧିକାରୀମାନଙ୍କୁ ଗୃହ ରଣ ଦିଆଯାଇ ନଥିଲା । 1340 ଜଣ ହିତାଧିକାରୀମାନଙ୍କ ସହ ସାକ୍ଷାତକାର ବେଳେ ଏହା ଜଣାପଡ଼ିଥିଲା ଯେ ସେମାନଙ୍କ ମଧ୍ୟରୁ କେହି ଏ ସୁବିଧା ଲାଭ କରିନଥିଲେ । ସେମାନେ ମଧ୍ୟ ଏହି ସୁବିଧା ଥିବା ସମ୍ବନ୍ଧରେ ସଚେତନ ନଥିଲେ । ଡି.ଆର୍.ଡି.ଏ ଓ ବିଡିଓମାନେ ଏହି ସଚେତନତା ସୃଷ୍ଟି କରିବାରେ ବିଫଳ ହେବାରୁ ହିତାଧିକାରୀମାନଙ୍କୁ ଏହି ରଣ ସୁବିଧା ପ୍ରଦାନ କରାଯାଇ ପାରିନଥିଲା ଏବଂ ଏହି କାରଣରୁ ନମୁନା ଯାଞ୍ଚ କରାଯାଇଥିବା 9 ଟି ଜିଲ୍ଲାର 26 ଟି ବ୍ଲକ୍‌ରେ 924 ଟି ବାସଗୃହ ବର୍ଷ ବର୍ଷ ଧରି ଅସଂପୂର୍ଣ୍ଣ ଥିଲା ।

**2.2.8.15 ବ୍ଲକ୍ କର୍ମକର୍ତ୍ତାଙ୍କୁ ଗୃହ ନିର୍ମାଣ ଜ୍ଞାନକୌଶଳ ପ୍ରଶିକ୍ଷଣର ଅଭାବ**

ମାର୍ଗଦର୍ଶିକା ଏହା ବ୍ୟବସ୍ଥା କରେ ଯେ ରାଜ୍ୟ, ଜିଲ୍ଲା ଓ ବ୍ଲକ୍ ସ୍ତରରେ ଇନ୍ଦିରା ଆବାସ ସହ ସଂଶ୍ଳିଷ୍ଟ କର୍ମକର୍ତ୍ତା ଗୃହ ନିର୍ମାଣରେ ଗ୍ରହଣ କରାଯାଉଥିବା ଆକର୍ଷକ ଦୁର୍ବିପାକ ନିରୋଧକ ବୈଶିଷ୍ଟ୍ୟ ଗୁଡ଼ିକ ସମ୍ବନ୍ଧରେ ନିଶ୍ଚିତ ଭାବେ ପ୍ରଶିକ୍ଷଣ ପାଇବେ ଏବଂ କ୍ଷେତ୍ର ପରିଦର୍ଶନ ସମୟରେ ଏହାର ଅନୁପାଳନକୁ ସୁନିଶ୍ଚିତ କରିବେ । ମାତ୍ର ଏହା ଦେଖାଗଲା ଯେ କୌଣସି ଜିଲ୍ଲା ଏବଂ ବ୍ଲକ୍ ସ୍ତରରେ କର୍ମକର୍ତ୍ତା ଲାଭପ୍ରଦ ବ୍ୟୟ ଏବଂ ପରିବେଶକୁ ସୁହାଉଥିବା ଗୃହ ନିର୍ମାଣ ଜ୍ଞାନକୌଶଳ ଏବଂ ଦୁର୍ବିପାକ ନିରୋଧକ ଗୃହ ନିର୍ମାଣ କାର୍ଯ୍ୟପଦ୍ଧତି ସହ ହିତାଧିକାରୀମାନଙ୍କୁ ସହାୟତା ପ୍ରଦାନ କରିବାକୁ ତାଲିମପ୍ରାପ୍ତ ନୁହଁନ୍ତି ।

**2.2.8.16 ଦ୍ରବ୍ୟ ତାଲିକା ବଜାୟ ନ ରଖିବା**

ଇନ୍ଦିରା ଆବାସ ଯୋଜନା ମାର୍ଗଦର୍ଶିକା ଏହା ନିର୍ଦ୍ଧାରଣ କରେ ଯେ କାର୍ଯ୍ୟାନୁୟମନ ଏଜେନ୍ସିମାନେ ଗୃହ ନିର୍ମାଣ / ଉନ୍ନତକରଣର ସଂପୂର୍ଣ୍ଣକରଣ ସହିତ ହିତାଧିକାରୀଙ୍କ ଗ୍ରାମ, ବ୍ଲକ୍, ସେମାନଙ୍କର ପେଷା, କେଉଁ ବର୍ଗର ଅନ୍ତର୍ଭୁକ୍ତ ଇତ୍ୟାଦି ବିଭିନ୍ନ ପ୍ରକାର ପ୍ରାସଙ୍ଗିକ ତଥ୍ୟାବଳୀ, ଉପଯୁକ୍ତ ଗୃହ ନିର୍ମାଣ ଯୋଜନା ଏବଂ ତତ୍ ସମ୍ବନ୍ଧୀୟ ସଠିକ୍ ସୂଚନା ଲଭ୍ୟ ହେବା ଆବଶ୍ୟକ ।

ମାତ୍ର ଏହା ଦେଖାଗଲା ଯେ କୌଣସି ବ୍ଲକ୍‌ରେ ଇନ୍ଦିରା ଆବାସ ନିର୍ମାଣ ସମ୍ବନ୍ଧୀୟ ତଥ୍ୟାବଳୀର ତାଲିକା ନଥିଲା । ବ୍ଲକ୍ ସ୍ତରରେ କାର୍ଯ୍ୟାଦେଶ ରେଜିଷ୍ଟର ଖୋଲାଯାଇଥିଲା ମାତ୍ର ସେଥିରେ ଖର୍ଚ୍ଚ ସମ୍ବନ୍ଧୀୟ ଓ ଗୃହ ନିର୍ମାଣର ସ୍ଥିତାବସ୍ଥା ସମ୍ବନ୍ଧୀୟ ତଥ୍ୟ ସଂଲଗ୍ନ ନଥିଲା । ତଥ୍ୟାବଳୀର ବିଶଦ ବିବରଣୀ ଲଭ୍ୟ ନଥବା କାରଣରୁ ଗୋଟିଏ ନିର୍ଦ୍ଦିଷ୍ଟ ସମୟ ସମାପ୍ତ୍ୟରେ ବ୍ଲକ୍ / ଡିଆରଡିଏ ମାନେ ଇନ୍ଦିରା ଆବାସ ଗୃହ ନିର୍ମାଣ ଯୋଜନାରେ ଗୋଟିଏ ବ୍ଲକ୍ / ଗ୍ରାମ ପଞ୍ଚାୟତ ଅଧିନରେ ଅନୁମୋଦିତ ଗୃହର ସଂଖ୍ୟା, ସଂପୂର୍ଣ୍ଣ ହୋଇଥିବା ଘର ସଂଖ୍ୟା, ଅସଂପୂର୍ଣ୍ଣ ଥିବା ଘରର ସଂଖ୍ୟା, ପ୍ରଦାନ କରାଯାଇଥିବା ଅର୍ଥର ପରିମାଣ, ବିନିଯୋଗ ହୋଇଥିବା ଅର୍ଥର ପରିମାଣ ସମ୍ପର୍କରେ ସୁନିଶ୍ଚିତ ହୋଇପାରୁ ନଥିଲେ । ଏହାବାଦ୍ ସୃଷ୍ଟି ହୋଇଥିବା ଗୃହର ସଂଖ୍ୟା ଏବଂ ବାକି ରହିଯାଇଥିବା ବିପିଏଲ ପରିବାରଙ୍କ ପାଇଁ କମ୍ପଡି ଗୃହ ନିର୍ମାଣ ଆବଶ୍ୟକତାର ସଠିକ୍ ଆକଳନ ହୋଇପାରି ନଥିଲା ।

**2.2.9 ପର୍ଯ୍ୟାଲୋଚନା ଏବଂ ମୂଲ୍ୟାୟନ**

ମାନସ୍ତୁଳ ସେବା, ସମ୍ବଳ ବିନିଯୋଗ ଏବଂ ଲକ୍ଷ୍ୟ ହାସଲରେ ନିୟନ୍ତ୍ରଣ ରଖିବା ଲାଗି ଅବିରତ ପର୍ଯ୍ୟାଲୋଚନା ଏବଂ ଅବିଚ୍ଛନ୍ନ ମୂଲ୍ୟାୟନ ଆବଶ୍ୟକ । ପର୍ଯ୍ୟାପ୍ତ ଏବଂ ପ୍ରଭାବୀ ପର୍ଯ୍ୟାଲୋଚନା ମାଧ୍ୟମରେ ଇନ୍ଦିରା ଆବାସ ଯୋଜନାର ପ୍ରଭାବୀ କାର୍ଯ୍ୟାନୁୟମନ ପାଇଁ ପଞ୍ଚାୟତରାଜ ବିଭାଗ ରାଜ୍ୟସ୍ତରରେ, ଡିଆରଡିଏ ଜିଲ୍ଲା ସ୍ତରରେ ଓ ବିଡିଓମାନେ ବ୍ଲକ୍ ସ୍ତରରେ ଦାୟୀ ଅଟନ୍ତି । ଏହାବାଦ୍ ପଞ୍ଚାୟତ କାର୍ଯ୍ୟନିର୍ବାହୀ ଅଧିକାରୀମାନେ ଗୃହ ନିର୍ମାଣ କ୍ରମୋନ୍ମତର ପର୍ଯ୍ୟାଲୋଚନା କରିବା ଓ ବିଡିଓଙ୍କୁ ସମୟୋଚିତ ଓ ସଠିକ୍ ରିପୋର୍ଟ ଉପସ୍ଥାପନ କରିବା ଆବଶ୍ୟକ ଏବଂ ବିଡିଓ ଏହାକୁ ଡିଆରଡିଏଙ୍କ ନିକଟକୁ ପଠାଇବେ । ପ୍ରକୃତ ନିର୍ଦ୍ଦେଶକ(ଡିଆରଡିଏ) ଇନ୍ଦିରା ଆବାସ ଯୋଜନାରେ ସର୍ବୋପରି ପର୍ଯ୍ୟବେକ୍ଷଣ ଓ ପର୍ଯ୍ୟାଲୋଚନା ପାଇଁ ଦାୟୀ ଅଟନ୍ତି ।

ଅତିରିକ୍ତ ଦେଖାଗଲା ଯେ ପର୍ଯ୍ୟାଲୋଚନା ଏବଂ ପର୍ଯ୍ୟବେକ୍ଷଣ ସମ୍ବନ୍ଧରେ ପ୍ରତି ସ୍ତରରେ ଶୋଚନୀୟ ବିଚ୍ୟୁତିମାନ ରହିଛି । ରାଜ୍ୟ ସ୍ତରୀୟ ଭିଜିଲାନ୍ସ ପର୍ଯ୍ୟାଲୋଚନା କମିଟି ଏବଂ ଜିଲ୍ଲା ସ୍ତରୀୟ ଭିଜିଲାନ୍ସ ପର୍ଯ୍ୟାଲୋଚନା କମିଟି ଆବଶ୍ୟକ ହେଉଥିବା ସାମୟିକ ସମୀକ୍ଷା ବୈଠକ ସଂଚାଳନ କରାଯାଇପାରି ନାହିଁ । ହିତାଧିକାରୀମାନଙ୍କ ସମସ୍ୟା ସମାଧାନ ନିମିତ୍ତ କୌଣସି ପ୍ରଭାବୀ ଅଭିଯୋଗ ପ୍ରତିକାର ସଂକ୍ରମା ନଥିଲା । ପର୍ଯ୍ୟବେକ୍ଷଣ କର୍ତ୍ତୃପକ୍ଷଙ୍କ ଦ୍ୱାରା କ୍ଷେତ୍ର ପରିଦର୍ଶନ ସାମୟିକ ଥିଲା ଏବଂ ପ୍ରଭାବ ଆକଳନ ମୋଟେ ନଥିଲା । ଏହା ପରବର୍ତ୍ତୀ ପାରାରେ ବର୍ଣ୍ଣନା କରାଯାଇଛି ।

**2.2.9** ସାତ ରୁ 10 ଥର ମଧ୍ୟରେ ସାମିତ ଥିଲା ଏବଂ ପ୍ରତି 50 ପ୍ରତିଶତରୁ 65 ପ୍ରତିଶତ କମ୍ ରହିଥିଲା ଯାହାକି ନିମ୍ନରେ ଦର୍ଶାଗଲା ।

**ସାରଣୀ- 13 ଜିଲ୍ଲାସ୍ତରୀୟ ଭିଜିଲାନ୍ସ ଏବଂ ପର୍ଯ୍ୟାଲୋଚନା କମିଟି ବୈଠକ**

କ୍ରମିକ ସଂଖ୍ୟା	ଜିଲ୍ଲାର ନାମ	2007-08 ରୁ 2011-12 ମଧ୍ୟରେ ହେବାକୁ ଥିବା ଅନିବାର୍ଯ୍ୟ ବୈଠକ ସଂଖ୍ୟା	2007-08 ରୁ 2011-12 ମଧ୍ୟରେ ପ୍ରକୃତରେ ହୋଇଥିବା ବୈଠକ ସଂଖ୍ୟା
1	ବଲାଙ୍ଗିର	20	7
2	ଭଦ୍ରକ	20	9
3	ଡେଙ୍କାନାଳ	20	9
4	ଦେବଗଡ଼	20	4
5	କେନ୍ଦ୍ରାପଡ଼ା	20	9
6	ଜଗତସିଂହପୁର	20	10
7	ଯାଜପୁର	20	7
8	ମୟୂରଭଞ୍ଜ	20	9

(ଉତ୍ସ- ସଂପୂର୍ଣ୍ଣ ଡି.ଆର୍.ଡି.ଏ ବୈଠକ ବିବରଣୀରୁ ସଂଗୃହୀତ)

ଏହିପରି ଏକ ନିର୍ଦ୍ଦିଷ୍ଟ ଜନସଂଖ୍ୟାକୁ ପରିକଳ୍ପନା ଅଧିନରେ ଏହି ସୁଯୋଗକୁ ଲାଭଦାୟୀ ସୁନିଶ୍ଚିତ କରିବାରେ ଜିଲ୍ଲା ସ୍ତରୀୟ ଭିଜିଲାନ୍ସ ଏବଂ ପର୍ଯ୍ୟାଲୋଚନା କମିଟି ନିଜ ଦାୟିତ୍ୱ ନିର୍ବାହରେ ବିଫଳ ହୋଇଥିଲେ ।

**2.2.9.3 ଅଭିଯୋଗ ପ୍ରତିକାର ସଂକ୍ରମାର ଅଭାବ**

ଅଭିଯୋଗ ପ୍ରତିକାର ସଂକ୍ରମା ଉଚ୍ଚତର ପରିଚାଳନା ପାଇଁ ଏକ ମହତ୍ତ୍ୱପୂର୍ଣ୍ଣ ସହାୟତା, ଯାହାକି ବ୍ୟକ୍ତିଗତ ହିତାଧିକାରୀ କ୍ଷେତ୍ରରେ ଅଭିଳକ୍ଷିତ ସୁଯୋଗ ପ୍ରାପ୍ତ ହେଉନଥିବା ଘଟଣାଗୁଡ଼ିକୁ କେବଳ ଆଲୋଚନା କରେ ନାହିଁ ବରଂ ତୃଣମୂଳ ସ୍ତରରେ ଏହି ପରିକଳ୍ପନା କାର୍ଯ୍ୟାନୁଷ୍ଠାନ ସମ୍ବନ୍ଧରେ ଲୋକମତ ଆହରଣ କରା ଯିବାରେ ସହାୟତା କରେ ।

ସଠକ୍ କାର୍ଯ୍ୟ କରୁଥିବା ଅଭିଯୋଗ ସଂକ୍ରମା ଗୁଣ / ମାନ ଦାୟୀ ସେବା ପ୍ରଦାନ କରିପାରିବା ଦିଗରେ ବୃଦ୍ଧି ଘଟାଇବ । ପଞ୍ଚାୟତି ରାଜ ବିଭାଗ ପ୍ରାସଙ୍ଗିକ ନଥି ନମୁନା ଯାଞ୍ଚ ସମୟରେ ଏହା ଦେଖାଗଲା ଯେ କେନ୍ଦ୍ରାପଡ଼ା ଜିଲ୍ଲାରୁ 2006-2012 ମଧ୍ୟରେ ଉଚ୍ଚତର କାର୍ଯ୍ୟାନୁଷ୍ଠାନ ପାଇଁ 110 ଟି ଅଭିଯୋଗ ବିଭାଗକୁ ଆସିଥିଲା, ସେଥି ମଧ୍ୟରୁ ତିନିଗୋଟି ଘଟଣାରେ ଜିଲ୍ଲା କର୍ତ୍ତୃପକ୍ଷଙ୍କ ଦ୍ୱାରା କେବଳ ଫସଲ ସୂଚନା ବିଭାଗକୁ ଆସିଥିଲା ଏବଂ ବାକି ଅଭିଯୋଗଗୁଡ଼ିକର କାର୍ଯ୍ୟାନୁଷ୍ଠାନ ବିଷୟରେ ବିଭାଗ ପାଖରେ କୌଣସି ତଥ୍ୟ / ସୂଚନା ନଥିଲା । ନିର୍ଦ୍ଦିଷ୍ଟ ସମୟ ଅନ୍ତରେ କୌଣସି ଅନୁସନ୍ଧାନ କରାଯାଇ କାର୍ଯ୍ୟାନୁଷ୍ଠାନ ଗ୍ରହଣ କରାଯାଇ ନାହିଁ ଏବଂ କୌଣସି ଅଧିକାରୀଙ୍କୁ ଅଭିଯୋଗର ଅଭିପ୍ରାୟକୁ ପର୍ଯ୍ୟବେକ୍ଷଣ ପାଇଁ ଦାୟିତ୍ୱ ଅର୍ପଣ କରାଯାଇ ନଥିଲା ।

26 ଟି ବ୍ଲକ୍ ଓ 125 ଟି ଗ୍ରାମ ପଞ୍ଚାୟତ ସ୍ତରରେ ରେକର୍ଡ ସଂବିକ୍ଷା ସମୟରେ ଏହା ଦେଖାଗଲା ଯେ ସେଠାରେ କୌଣସି ଅଭିଯୋଗ ପ୍ରତିକାରର ସଂକ୍ରିୟା ନଥିଲା ଏବଂ ଅଭିଯୋଗ ଦରଜ କରିବା ପାଇଁ କୌଣସି ନଥିବା ରେଜିଷ୍ଟର ଖୋଲା ଯାଇ ନଥିଲା ।

**2.2.9.4 ରାଜ୍ୟ / ଜିଲ୍ଲା / ବ୍ଲକ୍ ସ୍ତରୀୟ କର୍ମକର୍ତ୍ତାଙ୍କ ଦ୍ୱାରା ନିରୀକ୍ଷଣ ପର୍ଯ୍ୟାୟ ନହେବା**

ମାର୍ଗଦର୍ଶିକା ଏହା ନିର୍ଦ୍ଧାରଣ କରେ ଯେ ରାଜ୍ୟ ସ୍ତରରେ ଇନ୍ଦିରା ଆବାସ ଯୋଜନା ସହ ଜଡ଼ିତ ଅଧିକାରୀମାନେ ଏହି ଯୋଜନାରେ ପରିକଳ୍ପନା ଠିକ୍ ଭାବରେ କାର୍ଯ୍ୟାନୁିତ ହେଉଛି କି ନାହିଁ ଏବଂ ଗୃହ ନିର୍ମାଣ ବିହିତ ପ୍ରକ୍ରିୟା ମଧ୍ୟମରେ ପାଳିତ ହେବାକୁ ନିୟମିତ ଭାବରେ ଜିଲ୍ଲା ପରିଦର୍ଶନ ଓ କ୍ଷେତ୍ର ପରିଦର୍ଶନ ମାଧ୍ୟମରେ ସୁନିଶ୍ଚିତ କରିବେ । ଏହିପରି ଜିଲ୍ଲା, ସବ୍ଡିଭିଜନ ଏବଂ ବ୍ଲକ୍ ସ୍ତରରେ କାର୍ଯ୍ୟସୂଚୀ ପରିଦର୍ଶନ କରି ଇନ୍ଦିରା ଆବାସ ଯୋଜନାର ନିକଟରୁ ବହୁ ଦିଗକୁ ପର୍ଯ୍ୟାଲୋଚନା କରିବେ । ରାଜ୍ୟ ସ୍ତରରୁ ବ୍ଲକ୍ ସ୍ତର ପର୍ଯ୍ୟନ୍ତ ପ୍ରତ୍ୟେକ ପରିଦର୍ଶନ ଅଧିକାରୀମାନେ ସର୍ବନିମ୍ନ କ୍ଷେତ୍ର ପରିଦର୍ଶନ ସଂଖ୍ୟା ନିରୂପଣ କରି ତାର ସମୟ ସାରଣୀ ଝୁଲାଇବା ବ୍ୟବସ୍ଥାକୁ କଡ଼ାକଡ଼ି ଭାବେ ଅନୁପାଳନ କରିବେ ।

ମାତ୍ର ଏହା ଦେଖାଗଲା ଯେ ରାଜ୍ୟ, ଜିଲ୍ଲା ଏବଂ ବ୍ଲକ୍ ସ୍ତରରେ ପ୍ରତ୍ୟେକ ପରିଦର୍ଶନ ଅଧିକାରୀମାନଙ୍କ ପାଇଁ ସର୍ବନିମ୍ନ କ୍ଷେତ୍ର ପରିଦର୍ଶନର ବ୍ୟବସ୍ଥା ପଞ୍ଚାୟତି ରାଜ ବିଭାଗ କୌଣସି ଅନୁସୂଚୀ ନିର୍ଦ୍ଧାରଣ କରି ନାହାନ୍ତି । ତେଣୁ ଏହାଦ୍ୱାରା ଅଧିକାରୀମାନେ ସାମୟିକ, ଯାହି ତାହି ସ୍ୱଳ୍ପ ମିଆଦି କ୍ଷେତ୍ର ପରିଦର୍ଶନରେ ସାମିତ ରହିଥିଲେ । ନିୟମିତ ଓ ପ୍ରଭାବୀ ନିରୀକ୍ଷଣ ଅଭାବରୁ ଏହା କ୍ଷଣ ଭାବେ ଜଣାପଡ଼ିଲା ଯେ ବର୍ଷ ବର୍ଷ ଧରି 3885 ଗୃହ ନିର୍ମାଣ ହୋଇନପାରି ପଡ଼ିରହିଛି, ଯାହାକି ନିର୍ମାଣ କ୍ଷେତ୍ରରେ ମିଳିତ ବସ୍ତୁଗତ ନିରୀକ୍ଷଣ ଅଡ଼ିଟ୍ ଦ୍ୱାରା ଜଣାଯାଇଥିଲା ।

**2.2.9.5 ପର୍ଯ୍ୟାଲୋଚନା ପ୍ରକ୍ରିୟାରେ ଏନ୍.ଜି.ଓ ମାନଙ୍କୁ ସାମିଲ କରିବା**

ଇନ୍ଦିରା ଆବାସ ଯୋଜନା ମାର୍ଗଦର୍ଶିକା ବ୍ୟବସ୍ଥା ଅନୁସାରେ ପୂର୍ବ କାର୍ତ୍ତି ଥିବା ବେସରକାରୀ ସଂଗଠନଗୁଡ଼ିକ ଗୃହ ନିର୍ମାଣ କାର୍ଯ୍ୟରେ ସାମିଲ ହୋଇ ପର୍ଯ୍ୟବେକ୍ଷଣ, ପଥପ୍ରଦର୍ଶନ ଏବଂ ପର୍ଯ୍ୟାଲୋଚନା କାର୍ଯ୍ୟରେ ବ୍ୟାପ୍ତ ରହିବେ । ଏହାଫଳରେ ଗ୍ରାମାଞ୍ଚଳରେ ସ୍ୱଚ୍ଛତା ଏବଂ ଭେଦନ ଶକ୍ତି ଉଚ୍ଚମାନର ହୋଇପାରିବ । ମାତ୍ର ଜିଲ୍ଲାର ଡି.ଆର.ଡି.ଏ ବ୍ଲକ୍ରେ ବିଭିନ୍ନମାନେ ବେସରକାରୀ ସଂଗଠନକୁ କାର୍ଯ୍ୟକ୍ରମରେ ପର୍ଯ୍ୟାଲୋଚନା ଏବଂ ପର୍ଯ୍ୟବେକ୍ଷଣ କାର୍ଯ୍ୟରେ କୌଣସି ପଦକ୍ଷେପ ନେଇ ନଥିବା ଫଳରେ ଗୋଟିଏ ପର୍ଯ୍ୟାଲୋଚନା ଏବଂ ସ୍ୱଚ୍ଛତା ନଥିଲା ।

**2.2.9.6 ରାଇରଙ୍ଗପୁର ବ୍ଲକ୍ରେ ଇନ୍ଦିରା ଆବାସ ଯୋଜନା କାର୍ଯ୍ୟାନୁିୟନରେ ଉତ୍ତମ କାର୍ଯ୍ୟପଦ୍ଧତି**

ଇନ୍ଦିରା ଆବାସ ଯୋଜନା ଅଧିନରେ ବ୍ୟକ୍ତିଗତ ହିତାଧିକାରୀମାନଙ୍କୁ ସ୍ୱଳ୍ପ ଅର୍ଥ ବ୍ୟବସ୍ଥା ଗୃହ ନିର୍ମାଣ ହୋଇନପାରିବାର କାରଣ ବୋଲି ଯେଉଁ ଧାରଣା ଅଛି ତାହା ନମୁନା ଯାଞ୍ଚ କରାଯାଇଥିବା ମୟୂରଭଞ୍ଜ ଜିଲ୍ଲାର ରାଇରଙ୍ଗପୁର ବ୍ଲକ୍ ଅନ୍ତର୍ଗତ ତିନୋଟି ଗ୍ରାମଗୁଡ଼ିକ ପ୍ରତି (ବଡ଼ମଉଡ, ଗ୍ରାମ ପଞ୍ଚାୟତ ଅନ୍ତର୍ଗତ ସୁନାଧଳ ଗ୍ରାମ, ଭାଲୁବସା ଗ୍ରାମ ପଞ୍ଚାୟତ ଅନ୍ତର୍ଗତ ନଗଉନ ଗ୍ରାମ ଏବଂ ପୁରୁଣା ପାଣି ଗ୍ରାମ ପଞ୍ଚାୟତ ଅନ୍ତର୍ଗତ ପୁରୁଣାପାଣି ଗ୍ରାମ) ପ୍ରଯୁଜ୍ୟ ନୁହେଁ ।

ମୟୂରଭଞ୍ଜ ଜିଲ୍ଲାର ରାଇରଙ୍ଗପୁର ପଞ୍ଚାୟତ ସମିତି ଅନ୍ତର୍ଗତ

ବଡ଼ମଉଡ ଗ୍ରାମ ପଞ୍ଚାୟତ ଅନ୍ତର୍ଗତ ସୁନାଧଳ ଗ୍ରାମର ଇନ୍ଦିରା ଆବାସ ଗୃହର ଫଟୋଗ୍ରାଫ୍,

 କିଶୁରା ସର୍ବିର (2007-08), ଆକଳନ ମୂଲ୍ୟ ଟ.25000, ଖର୍ଚ୍ଚ ଟ.20000 ସ୍ଥିତି-ସଂପୂର୍ଣ୍ଣ	 ଶୋଭାଚାରଣା ମୁଖା (2009-10), ଆକଳନ ମୂଲ୍ୟ ଟ.35000, ଖର୍ଚ୍ଚ ଟ.35000 ସ୍ଥିତି-ସଂପୂର୍ଣ୍ଣ	 ରାଜା ମୁଖା(2010-11), ଆକଳନ ମୂଲ୍ୟ ଟ.45000, ଖର୍ଚ୍ଚ ଟ.45000 ସ୍ଥିତି-ସଂପୂର୍ଣ୍ଣ	 ଦୁର୍ଗା ସର୍ବିର (2010-11), ଆକଳନ ମୂଲ୍ୟ ଟ.45000, ଖର୍ଚ୍ଚ ଟ.45000 ସ୍ଥିତି-ସଂପୂର୍ଣ୍ଣ
 ଲକ୍ଷ୍ମୀ ମୁଖା (2009-10), ଆକଳନ ମୂଲ୍ୟ ଟ.35000, ଖର୍ଚ୍ଚ ₹35000 ସ୍ଥିତି-ସଂପୂର୍ଣ୍ଣ	 ସୁନା ବେହେରା (2009-10), ଆକଳନ ମୂଲ୍ୟ ଟ.35000, ଖର୍ଚ୍ଚ ₹35000 ସ୍ଥିତି-ସଂପୂର୍ଣ୍ଣ	 ମିଥିଳା ମୁଖା(2010-11), ଆକଳନ ମୂଲ୍ୟ ଟ.45000, ଖର୍ଚ୍ଚ ଟ.45000 ସ୍ଥିତି-ସଂପୂର୍ଣ୍ଣ	 ଶକ୍ତିଚଳା ତୁଙ୍ଗା(2009-10), ଆକଳନ ମୂଲ୍ୟ ଟ.35000, ଖର୍ଚ୍ଚ ଟ.35000 ସ୍ଥିତି-ସଂପୂର୍ଣ୍ଣ

**ମୟୂରଭଞ୍ଜ ଜିଲ୍ଲାର ରାଇରଙ୍ଗପୁର ପଞ୍ଚାୟତ ସମିତି ଅନ୍ତର୍ଗତ**

 କମଳାପୁର ବିବି(2008- 09), ଆକଳନ ମୂଲ୍ୟ ଟ.35000, ଖର୍ଚ୍ଚ 35000, ସ୍ଥିତି-ସଂପୂର୍ଣ୍ଣ	 ଶେଷ୍ଠ ହାସିନା ବିବି(2007- 08), ଆକଳନ ମୂଲ୍ୟ ଟ.25000, ଖର୍ଚ୍ଚ 25000, ସ୍ଥିତି-ସଂପୂର୍ଣ୍ଣ	 ସାଇରୁନ ବିବି(2011-12), ଆକଳନ ମୂଲ୍ୟ ଟ.48500, ଖର୍ଚ୍ଚ 48500, ସ୍ଥିତି-ସଂପୂର୍ଣ୍ଣ	 ରାଜିନୀ ବିବି(2010-11), ଆକଳନ ମୂଲ୍ୟ ଟ.45000, ଖର୍ଚ୍ଚ 45000, ସ୍ଥିତି-ସଂପୂର୍ଣ୍ଣ	 ନିର୍ମଳା ବିବି(2009-10), ଆକଳନ ମୂଲ୍ୟ ଟ.35000, ଖର୍ଚ୍ଚ 35000, ସ୍ଥିତି-ସଂପୂର୍ଣ୍ଣ	 କାଳବୀର ବିବି(2009- 10), ଆକଳନ ମୂଲ୍ୟ ଟ. 35000, ଖର୍ଚ୍ଚ 35000, ସ୍ଥିତି-ସଂପୂର୍ଣ୍ଣ
--	---	---	---	--	--

**ଭାଲୁବସା ଗ୍ରାମ ପଞ୍ଚାୟତ ଅନ୍ତର୍ଗତ ନଗଉନ ଗ୍ରାମର ଇନ୍ଦିରା ଆବାସ ଗୃହର ଫଟୋଗ୍ରାଫି**

ଏହି ଗ୍ରାମ ଗୁଡ଼ିକରେ ବ୍ଲକ୍ / ଗ୍ରାମ ପଞ୍ଚାୟତ ଅଧିକାରୀମାନଙ୍କ ଦ୍ଵାରା ସାମଗ୍ରିକ ଉଦ୍ୟମ ଫଳରେ ଇନ୍ଦିରା ଆବାସ ଯୋଜନା କାର୍ଯ୍ୟାନୁୟମରେ ସଫଳ ହୋଇପାରିଲା । ଏହି ଗ୍ରାମଗୁଡ଼ିକ ଦୂର ଜାଗାରେ ଅବସ୍ଥିତ ହୋଇଥିଲେ ମଧ୍ୟ 74 ଗୃହ ମଧ୍ୟରୁ 56 ଟି କ୍ଷେତ୍ରରେ ଜଳ ଯୋଗାଣ, ବିଦ୍ୟୁତି ସଂଯୋଗ ସହ ଗୃହ ନିର୍ମାଣ ସମୟ କିମ୍ବା ବ୍ୟୟ ସୀମା ବାହାରକୁ ନଯାଇ ସଂପୂର୍ଣ୍ଣ ହୋଇଥିଲା । ଏହା ମଧ୍ୟରୁ କେତୋଟି କ୍ଷେତ୍ରରେ ସମ୍ମାନିତ ନୂତନ ମାଲିକମାନଙ୍କ ସହ ଫଟୋରେ ଦର୍ଶାଯାଇଛି । ଏହି ଗୃହ ନିର୍ମାଣ ସୁଚୀତ କରେ ଯେ କାର୍ଯ୍ୟାନୁୟମ ଏଜେନ୍ସିମାନେ ଇନ୍ଦିରା ଆବାସ ଯୋଜନା ସହ ଅନ୍ୟ କାର୍ଯ୍ୟକ୍ରମକୁ ସମ୍ମିଳିତ କରିପାରିଛନ୍ତି । ଏଣୁ ଇନ୍ଦିରା ଆବାସ କାର୍ଯ୍ୟାନୁୟମରେ ଏହି ଗ୍ରାମଗୁଡ଼ିକ ଆଦର୍ଶ ଗ୍ରାମ ଭାବେ ବିଚାର କରାଯାଇ ପାରେ ।

### 2.2.10 ଉପସଂହାର

ଯୋଜନା, କାର୍ଯ୍ୟାନୁୟମ ଏବଂ ପର୍ଯ୍ୟାଲୋଚନା ସ୍ତରରେ ବହୁ ତୃଟି ବିଚ୍ୟୁତି ଫଳରେ ଗ୍ରାମାଞ୍ଚଳରେ ଗରିବମାନଙ୍କୁ ଗୃହ ନିର୍ମାଣ କ୍ଷେତ୍ରରେ ଲାଭିବା ଆବାସ ଯୋଜନାର ପ୍ରାରମ୍ଭିକ ଓ ନିର୍ଦ୍ଧାରିତ ଲକ୍ଷ୍ୟ ହାସଲ ହୋଇପାରି ନଥିଲା । ଯୋଜନା ପ୍ରକ୍ରିୟାରେ ବହୁତ ଗୁରୁତ୍ୱପୂର୍ଣ୍ଣ ନ୍ୟୁନତା ଥିଲା ଯାହାକି ଗ୍ରାମାଞ୍ଚଳରେ ଗୃହ ନିର୍ମାଣ କମ୍ପଡ଼ି ସଂପର୍କରେ କୌଣସି ବିଶ୍ୱାସନୀୟ ତଥ୍ୟାବଳୀ ଅଭାବରୁ ଆରମ୍ଭ ହୋଇ ସମ୍ଭାବ୍ୟ ହିତାଧିକାରୀ ଚିହ୍ନଟରେ ମନମୁଖୀ ପ୍ରକ୍ରିୟାରେ ଶେଷ ହୋଇଛି । ଆର୍ଥିକ ପରିଚାଳନା ନଥିବାରୁ ପରିକଳ୍ପନା ଅର୍ଥ ଅନ୍ୟ ସ୍ଥାନକୁ ସ୍ଥାନାନ୍ତରିତ ହେବା ଘଟଣା, ଯୋଜନା ଅନ୍ତର୍ଗତ ଅର୍ଥର ଆଡ଼ୁସାତ୍, ମନଗତା ବିନିଯୋଗ ପ୍ରମାଣପତ୍ର ଉପସ୍ଥାପନ କରିବା ଏବଂ ବିନିଯୋଗ ଦକ୍ଷତା ହ୍ରାସ ପାଇବା ଘଟଣା ଘଟିଯାଇଛି । ହିତାଧିକାରୀମାନଙ୍କ ପ୍ରତ୍ୟାଶା ତାଲିକା ପ୍ରସ୍ତୁତ ସମୟରେ ଏବଂ ଗୃହ ଆବେଦନ ସମୟରେ ସ୍ୱଚ୍ଛତା ଅବଲମ୍ବନ କରାଯାଇ ନଥିବାରୁ ବହୁ ଯୋଗ୍ୟ ବିପିଏଲ ପରିବାର ଗୃହ ପ୍ରାପ୍ତିରୁ ବଞ୍ଚିତ ହୋଇଥିଲେ ।

ମୁଖ୍ୟ ନ୍ୟୁନତାଗୁଡ଼ିକ ଏହିପରି ହେଲା :

- ଗୃହ ନିର୍ମାଣ କରି ନଥିବା ହିତାଧିକାରୀମାନଙ୍କୁ ଅର୍ଥ ପ୍ରଦାନ, ଗୃହ ନିର୍ମାଣ ସମୟରେ ଯଥୋଚିତ ଗୃହ ନିର୍ମାଣଠାରୁ ଅଧିକ ଅର୍ଥ ପ୍ରଦାନ, ଅଯୋଗ୍ୟ ହିତାଧିକାରୀଙ୍କୁ ଅର୍ଥ ପ୍ରଦାନ,
- ଗୋଟିଏ ବିପିଏଲ ପରିବାରକୁ ଏକାଧିକ ଗୃହ ପ୍ରଦାନ, ଅଯୋଗ୍ୟ ହିତାଧିକାରୀଙ୍କୁ ଗୃହ ଆବେଦନ,
- ଗୃହ ନିର୍ମାଣ ପ୍ରକ୍ରିୟାକୁ ସଂପୂର୍ଣ୍ଣ ନକରିବା ଏବଂ ଅଗ୍ରାଧିକାର ଭିତ୍ତିରେ ହରିଜନ / ଆଦିବାସୀ ଏବଂ ଭୂମିହୀନ ହିତାଧିକାରୀଙ୍କୁ ଗୃହ ଆବେଦନ ନକରିବା ଇତ୍ୟାଦି ।

ରାଜ୍ୟ ଓ ଜିଲ୍ଲା କର୍ତ୍ତୃପକ୍ଷ ପର୍ଯ୍ୟବେକ୍ଷଣ ପ୍ରକ୍ରିୟାରେ କୌଣସି ନିର୍ଦ୍ଦିଷ୍ଟ ପଦକ୍ଷେପ ନ ନେବା ଫଳରେ ପରିକଳ୍ପନା ଅଧିନରେ ଥିବା ପର୍ଯ୍ୟବେକ୍ଷଣ ସଂକ୍ରିୟା ଅପର୍ଯ୍ୟାପ୍ତ ଏବଂ ଅପ୍ରଭାବୀ ଥିଲା । ପର୍ଯ୍ୟବେକ୍ଷଣ ଅଧିକାରୀମାନଙ୍କ କ୍ଷେତ୍ର ପରିଦର୍ଶନ ଅଭାବରୁ ଅସଂପୂର୍ଣ୍ଣ ଏବଂ ବିଳମ୍ବରେ ଗୃହ ନିର୍ମାଣ ଫଳରେ ଗୃହ ନିର୍ମାଣ କ୍ଷେତ୍ରରେ ଅଭିଳକ୍ଷିତ ଲକ୍ଷ୍ୟକୁ ହାସଲ କରାଯାଇ ପାରିନଥିଲା । ସକାରାତ୍ମକ ଭାବେ ମୟୂରଭଞ୍ଜ ଜିଲ୍ଲାର ରାଇରଙ୍ଗପୁର ବ୍ଲକର ତିନୋଟି ନମୁନା ଯାଞ୍ଚ ଗ୍ରାମରେ ଉତ୍ତମ ଗମନାଗମନ ପଥ ନଥିଲେ ମଧ୍ୟ 74 ଟି ଗୃହ ମଧ୍ୟରୁ 56 ଟି ଗୃହ ସଂପୂର୍ଣ୍ଣ ହୋଇଥିଲା ।

### 2.2.11 ସୁପାରିଶ

ପଞ୍ଚାୟତିରାଜ ବିଭାଗ ଦ୍ୱାରା କରାଯାଇଥିବା ଅଦ୍ୟାବଧି ଆଧାର ରେଖା ସର୍ବେକ୍ଷଣ ଦ୍ୱାରା ପ୍ରସ୍ତୁତ ଭରସା ଯୋଗ୍ୟ ଏବଂ ବିଶ୍ୱାସନୀୟ ତଥ୍ୟ ଅନୁଯାୟୀ ଯୋଜନା ପ୍ରକ୍ରିୟା ପାଳନ କରାଯିବା ଉଚିତ୍ ।

- ପରିକଳ୍ପନା ଆର୍ଥିକ ପରିଚାଳନାକୁ ସାହଯ୍ୟ କରିବା ପାଇଁ ବିଭିନ୍ନ ସୁଚନା ପ୍ରଣାଳୀର ସମ୍ମିଶ୍ରଣ, ନିର୍ଭୁଲ ହିସାବ ଏବଂ ଲଗାତର ପର୍ଯ୍ୟବେକ୍ଷଣ ଫଳରେ ବିନିଯୋଗ ପ୍ରମାଣପତ୍ର ଉପସ୍ଥାପନ ନକରିବା ଏବଂ ପରିକଳ୍ପନା ଅର୍ଥ ସ୍ଥାନାନ୍ତର ଆଣଙ୍କାକୁ ହ୍ରାସ କରାଯାଇପାରିବ ।
- ମିଥ୍ୟା ବିନିଯୋଗ ପ୍ରମାଣ ପତ୍ର ଉପସ୍ଥାପନ ଓ ଆଡ଼ୁସାତ୍ ଘଟଣା ଗୁଡ଼ିକୁ ସରକାର ତତ୍ପରତା ସହ ଅନୁସନ୍ଧାନ କରିବା ଉଚିତ୍ ।

- ପ୍ରତ୍ୟାଶୀ ତାଲିକାର ପ୍ରସ୍ତୁତି ପ୍ରକ୍ରିୟାରେ ଦୃଷ୍ଟିଗୋଚର ହୋଇଥିବା ଅନିୟମିତତା ଏବଂ ଗୁହ୍ୟ ଆବଶ୍ୟକ ଯାଞ୍ଚ କରି ପ୍ରତିକାରାତ୍ମକ ପଦକ୍ଷେପ ନେବା ଉଚିତ୍ ।
- ପ୍ରତ୍ୟେକ ସ୍ତରରେ ପର୍ଯ୍ୟାଲୋଚନା ଏବଂ ପର୍ଯ୍ୟବେକ୍ଷଣର ସଂପୂର୍ଣ୍ଣ ଅଧିକାରୀମାନଙ୍କ ପଦାନୁକ୍ରମ ଅନୁସାରେ ସୂଚନା ଦେବା ବ୍ୟବସ୍ଥାକୁ ସୁଦୃଢ଼ କରିବା ଏବଂ ତା ସଙ୍ଗରେ କାର୍ଯ୍ୟାନୁଷ୍ଠାନ ଏଜେନସିମାନଙ୍କର ଦାୟିତ୍ଵଧାରଣକୁ ସୁନିଶ୍ଚିତ କରିବା ପାଇଁ ଅଭିଯୋଗ ପ୍ରତିକାର ସଂକ୍ରମକୁ ମଧ୍ୟ ସୁଦୃଢ଼ କରାଯିବା ଉଚିତ୍ ।



## 2.3 ମୋ କୁଡ଼ିଆର କାର୍ଯ୍ୟାନୁୟମନ

### କାର୍ଯ୍ୟନିର୍ବାହୀ ସଂକ୍ଷିପ୍ତ ସାର

ରାଜ୍ୟ ସରକାରଙ୍କ ପରିକଳ୍ପନା “ମୋ କୁଡ଼ିଆ” ସଂପାଦନ ସମୀକ୍ଷାରୁ ଏହା ଜଣାଗଲା ଯେ ଇନ୍ଦିରା ଆବାସ ଯୋଜନା ଅଧିନରେ ଅନ୍ତର୍ଭୁକ୍ତ ହୋଇପାରି ନଥିବା ଗ୍ରାମାଞ୍ଚଳର ଗରିବ ହିତାଧିକାରୀମାନଙ୍କୁ ଗୃହ ନିର୍ମାଣ ପ୍ରଦାନ ଯୋଜନା, ଆର୍ଥିକ ପରିଚାଳନା, କାର୍ଯ୍ୟାନୁୟମନ ଏବଂ ପର୍ଯ୍ୟାଲୋଚନାର ବିଭିନ୍ନ ସ୍ତରରେ ବହୁବିଧ ତ୍ରୁଟି ବିଚ୍ୟୁତି ଯୋଗୁଁ ପରିକଳ୍ପିତ ଲକ୍ଷ୍ୟ ହାସଲରେ ବିଫଳ ହୋଇଥିଲା ।

ଆର୍ଥିକ ଔଚିତ୍ୟର ମୌଳିକ ନୀତି ଉପେକ୍ଷିତ ହେବା ଫଳରେ ବିନିଯୋଗ ପ୍ରମାଣ ପତ୍ର ଉପସ୍ଥାପନ ନହେବା, ଖର୍ଚ୍ଚ ହୋଇ ନଥିବା ପାଣ୍ଠି ଓ ବିନିଯୋଗ ଦକ୍ଷତାର କମତିକୁ ଲୁଚାଇବା ପାଇଁ ମନଗଢା ପ୍ରମାଣ ପତ୍ର ଉପସ୍ଥାପନ କରିବାର ଘଟଣା ନଜରକୁ ଆସିଛି ।

ଯୋଗ୍ୟ ବି.ପି.ଏଲ ପରିବାରଙ୍କ ମଧ୍ୟରେ ଗୃହ ଆବେଦନ ପ୍ରକ୍ରିୟାରେ ମନମୁଖୀ ହିତାଧିକାରୀ ଚିହ୍ନଟ ଦ୍ଵାରା ଯୋଜନାର କାର୍ଯ୍ୟାନୁୟମନ ଅପ୍ରଭାବୀ ହୋଇଯାଇଛି ।

ରାଜ୍ୟ ଓ ଜିଲ୍ଲା ସ୍ତରୀୟ କର୍ମକର୍ତ୍ତାମାନେ ପର୍ଯ୍ୟବେକ୍ଷଣ ପ୍ରକ୍ରିୟାରେ କୌଣସି ନିର୍ଦ୍ଦିଷ୍ଟ ପଦକ୍ଷେପ ନ ନେବା ଫଳରେ ପରିକଳ୍ପନାର ଅଧିନରେ ଥିବା ପର୍ଯ୍ୟବେକ୍ଷଣ ସଂକ୍ରିୟା ଅପର୍ଯ୍ୟାପ୍ତ ଓ ଅପ୍ରଭାବୀ ଥିଲା । ପର୍ଯ୍ୟବେକ୍ଷଣ ଅଧିକାରୀମାନଙ୍କ କ୍ଷେତ୍ର ପରିଦର୍ଶନ ଅଭାବରୁ ଅସଂପୂର୍ଣ୍ଣ ଓ ବିଳମ୍ବିତ ଗୃହ ନିର୍ମାଣ ଫଳରେ ଅଭିଳକ୍ଷିତ ଲକ୍ଷ୍ୟ ହାସଲ କରାଯାଇ ପାରି ନଥିଲା ।

### 2.3.1 ଉପକ୍ରମ

ଓଡ଼ିଶା ସରକାର 2008-09 ବର୍ଷରୁ ତତ୍ପର୍ୟନ୍ତ ଗୃହ ପ୍ରଦାନ ସୁବିଧା ପରିକଳ୍ପନା ରାଜ୍ୟ ଯୋଜନା ଗୃହ ପ୍ରଦାନ ନିମନ୍ତେ ଯୋଜନା “ମୋ କୁଡ଼ିଆ” ର ଶୁଭାରମ୍ଭ କରିଥିଲେ କି ଯେଉଁ ହିତାଧିକାରୀମାନେ ଦୁର୍ବଳ ବିପିଏଲ ପରିବାର ହୋଇଥିବେ କିମ୍ବା ଯେଉଁମାନେ ପ୍ରକୃତରେ ଗରିବ ହୋଇଥିବେ କିନ୍ତୁ ବିପିଏଲ ତାଲିକାରେ ସ୍ଥାନ ପାଇନଥିବେ । ଇନ୍ଦିରା ଆବାସ ଯୋଜନା ଅନ୍ତର୍ଗତ ଥିବା ପଦ୍ଧତିଗତ ଅସୁବିଧା କାରଣରୁ ଯେଉଁମାନେ ଉକ୍ତ ଯୋଜନାରେ ଅନ୍ତର୍ଭୁକ୍ତ ହୋଇପାରିନଥିବେ ସେମାନଙ୍କୁ ଅନ୍ତର୍ଭୁକ୍ତ କରିବା ଏହି ଯୋଜନାର ମୁଖ୍ୟ ଲକ୍ଷ୍ୟ ଥିଲା ।

ମୋ କୁଡ଼ିଆ ଯୋଜନାର ମାର୍ଗଦର୍ଶିକା ଅନୁସାରେ ସ୍ଵାମୀ / ସ୍ତ୍ରୀ ମିଳିତ ଭାବେ ରହୁଥିବା କ୍ଷେତ୍ରରେ ନିମ୍ନଲିଖିତ ବର୍ଗ ପ୍ରତି ପ୍ରମୁଖ୍ୟ ହେବ :

- ଗରିବ ଦୁଃସ୍ଥ, ମହିଳା, ଶାରୀରିକ ଅକ୍ଷମ(40 ପ୍ରତିଶତରୁ ଅଧିକ), ମାନସିକ ବ୍ୟାଧିଗ୍ରସ୍ତ, ଘରୋଇ ହିଂସାର ଶିକାର, ଅସହାୟ ବିଧବା, ମହିଳା ମୁଖ୍ୟ ପରିବାର, ସରକାରୀ ରେଜିଷ୍ଟ୍ରିଭୁକ୍ତ ଅନୁଷ୍ଠାନରେ ଥିବା ସାବାଳକ ଅନାଥ, କୁଷ୍ଠ ଏବଂ ଏତସ ଆକ୍ରାନ୍ତ,
- ଜାତିଗତ ନକଲ ହିଂସା ପ୍ରପୀଡ଼ିତ,
- ହାତୀ ଉତ୍ପାତ ଫଳରେ ସଂପୂର୍ଣ୍ଣ ରୂପେ ଭାଙ୍ଗିଯାଇଥିବା ଗୃହର ଆଦିବାସୀ ପରିବାର,

- ଆଦିମ ଆଦିବାସୀ ଗୋଷ୍ଠୀମାନଙ୍କୁ ନିଜ ନାମରେ ଘରବାଡ଼ି ନଥିଲେ ସୁଦ୍ଧା ଅଗ୍ରାଧିକାର ଭିତ୍ତିରେ ପ୍ରଦାନ କରିବା,
- ହରିଜନ / ଆଦିବାସୀଙ୍କ କ୍ଷେତ୍ରରେ ‘ମୋ କୁଡ଼ିଆ’ ସହ ମୋ ଡିହକୁ ସଂଯୋଗ କରାଯିବା ଦରକାର ।

### 2.3.2 ପରିକଳ୍ପନା କାର୍ଯ୍ୟାନୁଷ୍ଠାନରେ ସାଙ୍ଗଠନିକ କାଞ୍ଚା

ଏହି ପରିକଳ୍ପନା ‘ମୋ କୁଡ଼ିଆ’ କାର୍ଯ୍ୟାନୁଷ୍ଠାନ ପାଇଁ କମିଶନର ସ୍ୱତନ୍ତ୍ର ପ୍ରକଳ୍ପ ସହାୟତାରେ ପଞ୍ଚାୟତି ରାଜ ବିଭାଗ, କମିଶନର ସଚିବ ଦାୟୀ ରହିବେ । ଜିଲ୍ଲା ସ୍ତରରେ ଡିଆରଡିଏ ପ୍ରକଳ୍ପ ନିର୍ଦ୍ଦେଶକ ଅର୍ଥ ପରିଚାଳନା ପାଇଁ ଦାୟୀ ରହିବେ । ଏହି ପରିକଳ୍ପନାଟି ବ୍ଲକ୍ ଓ ଗ୍ରାମ ପଞ୍ଚାୟତ ମାଧ୍ୟମରେ କାର୍ଯ୍ୟାନୁଷ୍ଠାନ ହେବ । ଗ୍ରାମ ପଞ୍ଚାୟତ ସ୍ତରରେ ହିତାଧିକାରୀ ଚିହ୍ନଟ ଏବଂ କାର୍ଯ୍ୟାନୁଷ୍ଠାନ କ୍ରମୋନ୍ମତ୍ତିର ପର୍ଯ୍ୟାଲୋଚନା କରାଯିବ । ରାଜ୍ୟ ସ୍ତରୀୟ ଭିଜିଲାନୁ ପର୍ଯ୍ୟାଲୋଚନା କମିଟି 22 ଜଣ ସଭ୍ୟଙ୍କ ସହ କୃଷି ଓ ସମବାୟ ମନ୍ତ୍ରୀ ଏହାର ଅଧ୍ୟକ୍ଷ ଭାବରେ ଏବଂ କମିଶନର ସଚିବ ସଭ୍ୟ ଭାବରେ ରାଜ୍ୟ ସ୍ତରରେ ଏବଂ ଜିଲ୍ଲା ସ୍ତରୀୟ ଭିଜିଲାନୁସ ଏବଂ ପରିକଳ୍ପନାର ପର୍ଯ୍ୟାଲୋଚନା କମିଟି ଜିଲ୍ଲା ସ୍ତରରେ ପର୍ଯ୍ୟାଲୋଚନା ପାଇଁ ଦାୟୀ ରହିବେ ।

### 2.3.3 ଅତିର ଲକ୍ଷ୍ୟ

ମୋ କୁଡ଼ିଆ ସମୀକ୍ଷାରେ ଅତିର ଲକ୍ଷ୍ୟ ଏହିପରି ଆକଳନ କରାଯିବ :

- ସଠିକ୍ ସର୍ବେକ୍ଷଣ ମାଧ୍ୟମରେ ବିଶ୍ୱାସନୀୟ ତଥ୍ୟାବଳୀ ଆଧାରରେ ପରିକଳ୍ପନା ଅଧିକାରୀ ଯୋଜନା ପ୍ରଣୟନ ;
- ଅଭିଳକ୍ଷିତ ଲକ୍ଷ୍ୟ ହାସଲ ପାଇଁ ପ୍ରଭାବୀ ଢଙ୍ଗରେ ଏବଂ ଦକ୍ଷତାର ସହ ଅର୍ଥ ବିନିଯୋଗ ;
- ପରିକଳ୍ପନା କାର୍ଯ୍ୟାନୁଷ୍ଠାନ ଏବଂ କାର୍ଯ୍ୟକ୍ରମ ମାଧ୍ୟମରେ ଅଭିଳକ୍ଷିତ ଲକ୍ଷ୍ୟ ହାସଲ ପାଇଁ ଔଚିତ୍ୟ ଏବଂ ସ୍ୱଚ୍ଛତା ଅବଲମ୍ବନ;
- ନିରୀକ୍ଷଣ, ପର୍ଯ୍ୟାଲୋଚନା ଏବଂ ମୂଲ୍ୟାୟନ ସଂକ୍ରମା ପର୍ଯ୍ୟାପ୍ତ, ଦକ୍ଷ ଏବଂ ପ୍ରଭାବୀ ହେବା ।

### 2.3.4 ଅତିର ମାନଦଣ୍ଡ

ନିମ୍ନଲିଖିତ ଉତ୍ତରୁ ସଂଗୃହୀତ ତଥ୍ୟାବଳୀ ଅନୁସାରେ ଅତିର ସଂଚାଳନ କରାଯାଇଛି -

- ଓଡ଼ିଶା ସରକାରଙ୍କ ଦ୍ୱାରା ପ୍ରବରଣ କରାଯାଇଥିବା ‘ମୋ କୁଡ଼ିଆ’ର ମାର୍ଗ ଦର୍ଶିକା ;
- ବିଭିନ୍ନ ସମୟରେ ଓଡ଼ିଶା ସରକାରଙ୍କ ଦ୍ୱାରା ଜାରି କରାଯାଇଥିବା ନିର୍ଦ୍ଦେଶାବଳୀ ;
- ପ୍ରବରଣ କରାଯାଇଥିବା ପର୍ଯ୍ୟାଲୋଚନା ସଂକ୍ରମା ।

### 2.3.5 ଅତିର ପରିସର ଏବଂ ପଞ୍ଚତି ସମ୍ବନ୍ଧୀୟ

ଓଡ଼ିଶାର 9<sup>25</sup> ଟି ଜିଲ୍ଲାରେ ମୋ କୁଡ଼ିଆ ପରିକଳ୍ପନାର କାର୍ଯ୍ୟାନୁୟନ ସମ୍ବନ୍ଧରେ ସଂପାଦନ ସମୀକ୍ଷା ଅକ୍ଟୋବର 2011 ଠାରୁ ଅକ୍ଟୋବର 2012 ମଧ୍ୟରେ ଅତିର ସମୀକ୍ଷା କରାଯାଇଥିଲା, ଯାହାକି 2008 ରୁ 2012 ସମୟ ମଧ୍ୟରେ ବ୍ୟାପ୍ତ ହୋଇଥିଲା ଏବଂ ରାଜ୍ୟସ୍ତରରେ ପଞ୍ଚାୟତି ରାଜ ବିଭାଗ, ତିଆରତିଏ ଗୁଡ଼ିକ ଏବଂ 26 ଟି ବ୍ଲକ୍ ଓ 125 ଟି ଗ୍ରାମ ପଞ୍ଚାୟତରେ (ପରିଶିଷ୍ଟ 2.2.1)ରେକର୍ଡ ନମୁନା ଯାଞ୍ଚ କରାଯାଇଥିଲା ।

10 ଏପ୍ରିଲ 2012 ଦିନ ପଞ୍ଚାୟତି ରାଜ ବିଭାଗର ନିର୍ଦ୍ଦେଶକ, ସ୍ୱତନ୍ତ୍ର ପ୍ରକଳ୍ପ ଉପସ୍ଥିତିରେ ଆଦ୍ୟ ସମ୍ମିଳନୀ ବସିଥିଲା । ଯେଉଁଥିରେ ଅତିର, ଲକ୍ଷ୍ୟ, ମାନଦଣ୍ଡ, ପରିସର ଏବଂ ପଞ୍ଚତି ସମ୍ବନ୍ଧରେ ଆଲୋଚିତ ଏବଂ ସହମତି ପ୍ରକାଶ ପାଇଥିଲା ।

ପଞ୍ଚାୟତି ରାଜ ବିଭାଗ ଅତିରିକ୍ତ ସଚିବଙ୍କ ଉପସ୍ଥିତିରେ 15 ଜାନୁୟାରୀ 2013 ଦିନ ପ୍ରସ୍ତାବ ସମ୍ମିଳନୀରେ ଉପଲକ୍ଷି ଏବଂ ଅତିର ବିଶ୍ଳେଷଣ ସମ୍ବନ୍ଧରେ ବିଭାଗୀୟ ପ୍ରତିନିଧିଙ୍କ ସହ ଆଲୋଚନା କରାଯାଇଥିଲା । ଅତିର ଉପଲକ୍ଷି ସମ୍ପର୍କରେ ସେମାନଙ୍କ ମତ ଏବଂ ମତ୍ତବ୍ୟଗୁଡ଼ିକୁ ବିଚାର କରାଯାଇ ଆବଶ୍ୟକ ସ୍ତରରେ ଅନୁମତି କରାଯାଇଛି ।

#### ଅତିର ଉପଲକ୍ଷି

ପରିକଳ୍ପନାଟିରେ ଅନିୟମିତତା ଏବଂ କାର୍ଯ୍ୟାନୁୟନରେ ନ୍ୟୁନତା ଫଳରେ ସମୀକ୍ଷା କରାଯାଇଥିବା 9ଟି ଜିଲ୍ଲାର 26 ଟି ନମୁନା ଯାଞ୍ଚ ବ୍ଲକ୍ରେ ଇନ୍ଦିରା ଆବାସ ଯୋଜନା ସହ ମୋ କୁଡ଼ିଆ ଯୋଜନାର ଲକ୍ଷ୍ୟ ହାସଲରେ ପୂର୍ଣ୍ଣତା ଲାଭ କରିପାରିଲା ନାହିଁ ।

ଯେଉଁ ସମ୍ଭାବ୍ୟ ହିତାଧିକାରୀମାନେ ବିପିଏଲ ପରିବାର ହୋଇ ନଥିବାରୁ ଇନ୍ଦିରା ଆବାସ ଯୋଜନାରେ ଅନ୍ତର୍ଭୁକ୍ତ ହୋଇପାରିଲେ ନାହିଁ ମାତ୍ର ପ୍ରକୃତରେ ଗରିବ ହୋଇଥିବା ଏହି ବର୍ଗକୁ ଗୃହ ଯୋଗାଣ ମଧ୍ୟରେ ଅନ୍ତର୍ଭୁକ୍ତ କରିବା ପାଇଁ ରାଜ୍ୟ ସରକାରଙ୍କର ରାଜ୍ୟ ଯୋଜନା ଭାବରେ ‘ମୋ କୁଡ଼ିଆ’ ଯୋଜନା ଏହି ଯୁକ୍ତିଯୁକ୍ତ ଆଧାର ଉପରେ ପର୍ଯ୍ୟବେଶିତ ।

ପ୍ରଭାବୀ ଯୋଜନା, ଆର୍ଥିକ ପରିଚାଳନାରେ ଆଭ୍ୟନ୍ତରୀଣ ନିୟନ୍ତ୍ରଣ ଅଭାବରୁ ସ୍ୱଚ୍ଛତା ସୁନିଶ୍ଚିତ ନ କରିପାରିବା ଏବଂ କାର୍ଯ୍ୟାନୁୟନରେ ମନମୁଖୀ ଆଚରଣ ପାଇଁ ଏହି ଯୋଜନା ଫଳପ୍ରସ୍ତ ହୋଇପାରି ନଥିଲା ଯାହାକି ପରବର୍ତ୍ତୀ ଅନୁଲୋଚନାରେ ବର୍ଣ୍ଣନା କରାଯାଇଛି ।

<sup>25</sup> (1) ଭଦ୍ରଖ(ଭଦ୍ରଖ ଏବଂ ତିହିଡି) (2) ବାଲେଶ୍ୱର(ନାଳଗିରି, ଖଇରା, ସିମୁଳିଆ) (3) ବଲାଙ୍ଗିର(ବେଲପଡା, ବଙ୍ଗମୁଣ୍ଡା, ଚିଟିଲାଗଡ), (4) ଡେଙ୍କାନାଳ(ଭୁବନ, କାମାକ୍ଷାନଗର) (5) ଦେବଗଡ(ବାରକୋଟ, ତିଲେଇବଣି) (6) ଯାଜପୁର(ଧର୍ମଶାଳା, ବରୀ, ବିଞ୍ଜାରପୁର) (7) ଜଗତସିଂହପୁର(ବିରିଡି, ତିର୍ତ୍ତୋଲ, ଜଗତସିଂହପୁର) (8) ମୟୂରଭଞ୍ଜ(ବଡସାହି, ମୋରଡା, ରାଇରଙ୍ଗପୁର) (9) କେନ୍ଦ୍ରାପଡା(ପଟାମୁଣ୍ଡା, ରାଜନଗର, ଗରଦପୁର, ମାର୍ଗାଘାଟ, ମହାକାଳପଡା)

### 2.3.6 ଆର୍ଥିକ ପରିଚାଳନା

ରାଜ୍ୟ ସରକାର ‘ମୋ କୁଡ଼ିଆ’ ଯୋଜନା ଅଧିନରେ 2008-2012 ମଧ୍ୟରେ ବିଭିନ୍ନ ଜିଲ୍ଲାକୁ 279.99 କୋଟି ଟଙ୍କା ପ୍ରଦାନ କରାଯାଇଥିଲା । ବର୍ଷଓ଼ରା ବିଶଦ ବିବରଣୀ ନିମ୍ନରେ ବର୍ଣ୍ଣନା କରାଯାଇଛି ।

ସାରଣୀ-1 ମୋ କୁଡ଼ିଆ ଅଧିନରେ ଅର୍ଥ ପ୍ରଦାନ		(ଲକ୍ଷ ଟଙ୍କାରେ)
ବର୍ଷ	ରାଜ୍ୟ ଦ୍ୱାରା ଅର୍ଥ ଛାଡ଼ି ଦିଆଗଲା(ଲକ୍ଷକର)	
2008-09	9999.85	
2009-10	5999.70	
2010-11	5999.85	
2011-12	5999.80	
ମୋଟ	27999.20	

(ଉତ୍ସ: ପଞ୍ଚାୟତରାଜ ବିଭାଗର ଆଲଟମେଣ୍ଟ ରେକର୍ଡ଼)

#### 2.3.6.1 ବିନିଯୋଗରେ କମ୍ ଦକ୍ଷତା

ରେକର୍ଡ଼ ସମୀକ୍ଷାରୁ ଏହା ଜଣାଗଲା ଯେ ବାଲେଶ୍ୱର ଜିଲ୍ଲାର ସିମୁଲିଆ ବ୍ଲକ୍‌କୁ ଛାଡ଼ିଦେଲେ ଅନ୍ୟ ନମୁନା ଯାଞ୍ଚ ଜିଲ୍ଲାଗୁଡ଼ିକରେ ପରିକଳ୍ପନା ଅଧିନରେ ବିନିଯୋଗ ପ୍ରତିଶତ ବହୁତ କମ୍ ଥିଲା, କେବଳ 7 ଟି ବ୍ଲକ୍‌ରେ ବିନିଯୋଗ ପ୍ରତିଶତ(ମୋଟ ପ୍ରାପ୍ତି ଅର୍ଥରୁ ମୋଟ ଖର୍ଚ୍ଚ ପ୍ରତିଶତ ଭାବରେ) 60 ପ୍ରତିଶତରୁ ଅଧିକ ଥିଲା । ନମୁନା ଯାଞ୍ଚ ବ୍ଲକ୍ ଗୁଡ଼ିକରେ ସାମଗ୍ରିକ ବିନିଯୋଗ ହାର 47 ପ୍ରତିଶତ ଥିଲା । ବିଭାଗ ଦ୍ୱାରା ଦିଆଯାଇଥିବା 21.96 କୋଟି ଟଙ୍କା ମଧ୍ୟରୁ 10.29 କୋଟି ଟଙ୍କା ବ୍ଲକ୍‌ମାନଙ୍କ ଦ୍ୱାରା ଖର୍ଚ୍ଚ କରାଯାଇଥିଲା(**ପରିଶିଷ୍ଟ 2.3.1**) ।

ଅତିରିକ୍ତ ଦ୍ୱାରା ବିଡ଼ିଓମାନଙ୍କ ଦୃଷ୍ଟିକୁ ଅଣାଯିବାରେ ପରିକଳ୍ପନା ଅର୍ଥକୁ ଶୀଘ୍ର ବିନିଯୋଗ କରାଯିବ ବୋଲି ସେମାନେ ମତ ଦେଇଥିଲେ ।

#### 2.3.6.2 ବିନିଯୋଗ ପ୍ରମାଣ ପତ୍ର ଉପସ୍ଥାପନ ନକରିବା

26 ଟି ନମୁନା ଯାଞ୍ଚ ବ୍ଲକ୍ ମଧ୍ୟରୁ 20 ଟି ବ୍ଲକ୍ କ୍ଷେତ୍ରରେ ଦେଖାଗଲା ଯେ ମାର୍ଚ୍ଚ-2012 ସୁଦ୍ଧା ବ୍ଲକ୍‌ମାନେ 17.39 କୋଟି ଟଙ୍କା ଅର୍ଥ ପାଇଥିବା ବେଳେ କେବଳ 6.65 କୋଟି ଟଙ୍କାର ବିନିଯୋଗ ପ୍ରମାଣ ପତ୍ର ଉପସ୍ଥାପନ କରାଯାଇଛି ଏବଂ 10.74 କୋଟି ଟଙ୍କାର ବିନିଯୋଗ ପ୍ରମାଣ ପତ୍ର ଉପସ୍ଥାପନ କରାଯାଇନାହିଁ (**ପରିଶିଷ୍ଟ 2.3.2**) । ଠିକ୍ ସମୟରେ ବିନିଯୋଗ ପ୍ରମାଣପତ୍ର ଉପସ୍ଥାପନ ହୋଇପାରି ନଥିବାରୁ ଜିଲ୍ଲା କର୍ତ୍ତୃପକ୍ଷ ଏବଂ ରାଜ୍ୟ ସରକାର ଏହି ପରିକଳ୍ପନା କାର୍ଯ୍ୟାନୁଷ୍ଠାନରେ ହାସଲ କରାଯାଇଥିବା ଆର୍ଥିକ ଏବଂ ଭୌତିକ କ୍ରମୋନ୍ମୁଖି ସମ୍ପର୍କରେ ସୁନିଶ୍ଚିତ / ସଚେତନ ହୋଇପାରୁ ନଥିଲେ ।

ବିଡ଼ିଓମାନଙ୍କ ଦୃଷ୍ଟିକୁ ଏହା ଅଣାଯିବାରେ ସଂପୃକ୍ତ ବିଡ଼ିଓମାନେ ବାକିଥିବା ବିନିଯୋଗ ପ୍ରମାଣପତ୍ରକୁ ଶୀଘ୍ର ଉପସ୍ଥାପନ / ଦାଖଲ କରିବେ ବୋଲି କହିଥିଲେ ।

#### 2.3.6.3 ମନଗଢ଼ା ବିନିଯୋଗ ପ୍ରମାଣପତ୍ର ଦାଖଲ

26 ଟି ନମୁନା ଯାଞ୍ଚ ବ୍ଲକ୍ ମଧ୍ୟରୁ 9ଟି ବ୍ଲକ୍ ରେକର୍ଡ଼ ସମୀକ୍ଷାରୁ ଏହା ଦେଖାଗଲା ଯେ ପ୍ରକୃତ ପକ୍ଷେ 2.36 କୋଟି ଟଙ୍କା ଖର୍ଚ୍ଚ କରାଯାଇଥିବା ବେଳେ 4.94 କୋଟି ଟଙ୍କାର ବିନିଯୋଗ ପ୍ରମାଣପତ୍ର ଦାଖଲ କରାଯାଇଥିଲା । ଏହା ଫଳରେ 2.58 କୋଟି ଟଙ୍କା ମନଗଢ଼ା ବିନିଯୋଗ ପ୍ରମାଣପତ୍ର ଦାଖଲ କରାଗଲା ।

ବିତିଷ୍ଠାନଙ୍କ ଦ୍ୱାରା ପ୍ରଦାନ କରାଯାଇଥିବା ତଥ୍ୟ ଅନିୟମିତ ଅଟେ, ଯାହା ନିମ୍ନରେ ବିସ୍ତୃତ ଭାବେ ବର୍ଣ୍ଣିତ କରାଯାଇଛି ।

ସାରଣୀ -2 ମନଗତା ବିନିଯୋଗ ପ୍ରମାଣ ପତ୍ର ପ୍ରଦାନ / ଦାଖଲ (ଲକ୍ଷ ଟଙ୍କାରେ)

କ୍ରମିକ ସଂଖ୍ୟା	ବ୍ଲକ ନାମ	2008-12 ମଧ୍ୟରେ ମୋଟ ଅର୍ଥ ପ୍ରାପ୍ତ ହେବା	2008-12 ମଧ୍ୟରେ କରାଯାଇଥିବା ଖର୍ଚ୍ଚ	2008-12 ବିନିଯୋଗ ପ୍ରମାଣପତ୍ର ଦାଖଲର ପରିମାଣ	2008-12 ମନଗତା ବିନିଯୋଗ ପ୍ରମାଣପତ୍ରର ପରିମାଣ
1	ଡିହିଡି	16805000	1325000	12850000	11525000
2	ଖଇରା	11192428	5443314	6095000	651686
3	ବେଲପଡା	4879757	2210711	3240500	1029789
4	ଡିଲେଇବଣି	4703169	930545	3858000	2927455
5	ଡିର୍ଭୌଲ	14258110	5070000	5945000	875000
6	ବିଞ୍ଚାରପୁର	10960000	3756300	10960000	7203700
7	ଗରଦପୁର	4312000	0	650000	650000
8	ମାଣ୍ଡାଘାଟ	4877735	2668000	2905000	237000
9	ମୋରଡା	4815000	2195942	2915000	719058
	ମୋଟ	<b>76562523</b>	<b>23589512</b>	<b>49418500</b>	<b>25828988</b>

(ଉତ୍ସ: ମୋ କୁଡ଼ିଆ କ୍ୟାସ୍ ବହି ଏବଂ ବିନିଯୋଗ ପ୍ରମାଣପତ୍ର ନଥିରୁ ସଂଗୃହୀତ)

ଏହା ବିତିଷ୍ଠାନଙ୍କ ଦୃଷ୍ଟିକୁ ଅଶାନ୍ତିବାରେ ଭବିଷ୍ୟତରେ ଏପରି ନକରିବାକୁ ପ୍ରତିଶ୍ରୁତି ଦେଇଥିଲେ ।

### 2.3.7 ପରିକଳ୍ପନା କାର୍ଯ୍ୟାଦିୟନ

#### 2.3.7.1 ବସ୍ତୁଗତ ଲକ୍ଷ୍ୟ ହାସଲ କରିବା

ଚାରୋଟି ନମୁନା ଯାଞ୍ଚ ବ୍ଲକ୍ କ୍ଷେତ୍ରରେ ଏହା ଦେଖାଗଲା ଯେ ବସ୍ତୁଗତ ଲକ୍ଷ୍ୟ ହାସଲ 60 ପ୍ରତିଶତରୁ କମ୍ ରହିଛି ଯାହା ସୂଚାଇ ଦିଏ ଯେ ବର୍ଷ ମଧ୍ୟରେ ଲକ୍ଷ୍ୟ ରଖାଯାଇଥିବା କାର୍ଯ୍ୟାଦେଶ 60 ପ୍ରତିଶତରୁ କମ୍ ଜାରୀ କରାଯାଇଛି ।

ବ୍ଲକ୍ ଗୁଡ଼ିକରେ ତଥ୍ୟ ତାଲିକା ନଥିବାରୁ ଏହି ପରିକଳ୍ପନାରେ ସାମଗ୍ରିକ ନିର୍ମାଣ ସମ୍ପନ୍ନ ତଥ୍ୟ ସୂଚିତ ହୋଇପାରିନାହିଁ ।

ବସ୍ତୁଗତ ଲକ୍ଷ୍ୟ ହାସଲ କରିପାରିବା ବାଦ୍ 4 ଟି ବ୍ଲକ୍ କ୍ଷେତ୍ରରେ ଲକ୍ଷ୍ୟ ହାସଲ ପ୍ରତିଶତ 0ରୁ ଅର୍ଥ ବିନିଯୋଗ ପ୍ରତିଶତ ଅଧିକ ଥିଲା । ଯାହା ଫଳରେ ଖର୍ଚ୍ଚ ବୃଦ୍ଧି ପାଇ ଗୃହ ନିର୍ମାଣ ଅସଂପୂର୍ଣ୍ଣ ରହିଥିଲା । ଏହା ମଧ୍ୟ ସୂଚାଇ ଦିଏ ଯେ ବସ୍ତୁଗତ ବନାମ ଆର୍ଥିକ ଅଗ୍ରଗତି ମଧ୍ୟରେ ଲକ୍ଷ୍ୟ ହାସଲ ନ ହେବାର ଏକ ଗୁରୁତ୍ୱପୂର୍ଣ୍ଣ ସଂପର୍କ ରହିଛି । ଏହି ପରିପ୍ରେକ୍ଷାରେ ପରିକଳ୍ପନା ପାଣ୍ଡିର ଅଧିକା ଖର୍ଚ୍ଚ କିମ୍ବା ପାଣ୍ଡି ସ୍ଥାନାନ୍ତରର ସମ୍ଭାବନାକୁ ଏଡାଇ ଦିଆଯାଇ ନପାରେ ।

ସାରଣୀ-3 : ମୋ କୁଡ଼ିଆ ଅଧିନରେ ବସ୍ତୁଗତ ସଂପାଦନ(ପ୍ରତିଶତ)

କ୍ର.ସଂ	ପଞ୍ଚାୟତ ସମିତିର ନାମ	ଧାର୍ଯ୍ୟ ଲକ୍ଷ୍ୟ	ହାସଲ	ବସ୍ତୁଗତ ହାସଲର ପ୍ରତିଶତ	ପାଣ୍ଡି ବିନିଯୋଗର ପ୍ରତିଶତ
1	ବେଲପଡା	116	40	34	45
2	ବଙ୍ଗପୁଣ୍ଡା	112	58	52	78

କ୍ର.ସଂ	ପଞ୍ଚାୟତ ସମିତିର ନାମ	ଧାର୍ଯ୍ୟ ଲକ୍ଷ୍ୟ	ହାସଲ	ବସ୍ତୁଗତ ହାସଲର ପ୍ରତିଶତ	ପାଣ୍ଠି ବିନିଯୋଗର ପ୍ରତିଶତ
3	ଚିତ୍ତଲାଗଡ଼	132	132	100	54
4	ଭଦ୍ରକ	473	389	82	65
5	ଡିହିଡି	362	285	79	8
6	ଜଗତସିଂହପୁର	321	321	100	55
7	ଚିତ୍ତୋଲ	356	331	93	36
8	ବିରିଡି	182	182	100	70
9	ବାରକୋଟ	216	196	91	61
10	ତିଲେଇବଣି	93	86	80	20
11	ସିମୁଳିଆ	238	238	100	94
12	ଖଇରା	372	260	70	49
13	ନୀଳଗିରି	366	275	75	57
14	ପଟ୍ଟାମୁଣ୍ଡା	198	198	100	23
15	ରାଜନଗର	148	148	100	38
16	ଗରଦପୁର	127	127	100	0
17	ମହାକାଳପଡ଼ା	189	7	4	1
18	ମାଣିଆଇ	141	141	100	55
19	ବିଞ୍ଚାରପୁର	361	333	202	61
20	ଧର୍ମଶାଳା	444	170	38	62
21	ବରା	307	225	73	83

(ଉତ୍ତ: ସଂପୂର୍ଣ୍ଣ ବୃକ୍ଷର ଓଁକ ରେଜିଷ୍ଟର)

### 2.3.7.2 ଅନିୟମିତ ଗୃହ ଆବଣ୍ଟନ

9 ଟି ଜିଲ୍ଲା ଅଧିନରେ 2010-11 ବର୍ଷ ମଧ୍ୟରେ ନମୁନା ଯାଞ୍ଚ କରାଯାଇଥିବା 26 ଟି ବ୍ଲକ୍ ମଧ୍ୟରୁ ଜଗତସିଂହପୁର ଜିଲ୍ଲା ଅନ୍ତର୍ଗତ ବିରିଡି ବ୍ଲକ୍ରେ ମୋ କୁଡ଼ିଆ ପରିକଳ୍ପନାରେ ଗୃହ ଆବଣ୍ଟନରେ ଅନିୟମିତତା ଦେଖାଯାଇଛି । 2010-11 ବର୍ଷ ପାଇଁ 36 ଟି ଗୃହ ଆବଣ୍ଟନ ପାଇଁ ଲକ୍ଷ୍ୟ ଧାର୍ଯ୍ୟ ହୋଇଥିବା କ୍ଷେତ୍ରରେ ସଂପୂର୍ଣ୍ଣ ବିଡିଓ 26ଟି ଜାଗାରେ 64 ଟି କାର୍ଯ୍ୟାଦେଶ ଜାରୀ କରିଥିଲେ ଯାହାକି ଧାର୍ଯ୍ୟ ଲକ୍ଷ୍ୟ ଠାରୁ 28 ଟି ଅଧିକ ଥିଲା ଏବଂ ସେଥିପାଇଁ ଆବଣ୍ଟନକାରୀ ଅର୍ଥ ଆଲଟମେଣ୍ଟ ନଥିଲା । କ୍ଷେତ୍ର ଅଧିକାରୀମାନଙ୍କ ଠାରୁ ଉପଯୁକ୍ତ ରିପୋର୍ଟ ଯାଞ୍ଚ ନକରି ଏବଂ ନିର୍ମାଣ ସଂପୂର୍ଣ୍ଣ ହେବା ବିହିତ ଫଟୋ ନ ରଖିବା ଫଳରେ ଅତିରିକ୍ତ ହିତାଧିକାରୀମାନଙ୍କୁ 7.20 ଲକ୍ଷ ଟଙ୍କା ପ୍ରଦାନ କରାଯାଇଥିଲା ।

ଅତିରିକ୍ତ ସିଦ୍ଧାନ୍ତ ସମ୍ବନ୍ଧରେ ଅନୁସନ୍ଧାନ ପରେ ଉପଯୁକ୍ତ କାର୍ଯ୍ୟାନୁଷ୍ଠାନ ଗ୍ରହଣ କରାଯିବ ବୋଲି ବିଡିଓ ମତ ଦେଇଥିଲେ ।

### 2.3.8 ପରିକଳ୍ପନାରେ ପର୍ଯ୍ୟାଲୋଚନା

ଇନ୍ଦିରା ଯୋଜନାରେ ଯେଉଁସବୁ ନ୍ୟୁନତା ଥିଲା ମୋ କୁଡ଼ିଆ ଯୋଜନାରେ ଥିବା ପର୍ଯ୍ୟାଲୋଚନା ସଂକ୍ରିୟାରେ ମଧ୍ୟ ଉପର ବର୍ଷର ଉପବିଭାଗର ସେହି ନ୍ୟୁନତା ଓ ତ୍ରୁଟି ପରିଲକ୍ଷିତ ହୋଇଥିଲା ।

### 2.3.9 ଉପସଂହାର

ଅର୍ଥ ପରିଚାଳନା, କାର୍ଯ୍ୟାନୁୟମନ ଏବଂ ପର୍ଯ୍ୟାଲୋଚନା କ୍ଷେତ୍ରରେ ଥିବା ବହୁବିଧ ବିଚ୍ୟୁତି କାରଣରୁ ଇନ୍ଦିରା ଆବାସ ଯୋଜନାକୁ ପରିପୁରକ କରିବା ପାଇଁ ମୋ କୁଡ଼ିଆ ପରିକଳ୍ପନା ଗ୍ରାମାଞ୍ଚଳର ଗରିବ ହିତାଧିକାରୀମାନଙ୍କୁ ଗୃହ ଯୋଗାଣ କ୍ଷେତ୍ରରେ ମାର୍ଗଦର୍ଶକାରେ ଥିବା ଲକ୍ଷ୍ୟ ହାସଲରେ ବିଫଳ ହୋଇଛି ।

ଆର୍ଥିକ ଔଚିତ୍ୟରେ ଥିବା ମୌଳିକ ନୀତିକୁ ଉପେକ୍ଷା କରିବା ଫଳରେ ବିନିଯୋଗ ପ୍ରମାଣ ପତ୍ର ଦାଖଲ ନ କରିବା, ମନଗତା ପ୍ରମାଣପତ୍ର ଦାଖଲ କରିବା ଏବଂ ବିନିଯୋଗ ଦକ୍ଷତା ହ୍ରାସ ପାଇବା ଘଟଣା ସୃଷ୍ଟି ହୋଇଛି ।

ହିତାଧିକାରୀ ଚିହ୍ନଟ ପ୍ରକ୍ରିୟାରେ ମନମୁଖୀ ହେବା ପର୍ଯ୍ୟାଲୋଚନା ସଂକ୍ରିୟା ଅପ୍ରଭାବୀ ଓ ଅପର୍ଯ୍ୟାପ୍ତ ହେବା ଏବଂ ଲକ୍ଷ୍ୟ ହାସଲ ନ ହେବା ଫଳରେ ପରିକଳ୍ପନାର କାର୍ଯ୍ୟାନୁୟମନ ଅପ୍ରଭାବୀ ହୋଇଥିଲା । .

### 2.3.10 ସୁପାରିଶ

- ପରିକଳ୍ପନାର ଲକ୍ଷ୍ୟ ଓ ଭାବନାର ପୂର୍ଣ୍ଣତା ହାସଲ ପାଇଁ ଯୋଜନା ପ୍ରକ୍ରିୟାକୁ ଶକ୍ତିଶାଳୀ କରାଯିବା ଆବଶ୍ୟକ ,
- ବିନିଯୋଗ ପ୍ରମାଣ ପତ୍ର ଦାଖଲ ନକରି ପାରିବା ଏବଂ ପାଣ୍ଠି ସ୍ଥାନାନ୍ତର ଘଟଣାର ଆଶଙ୍କାକୁ ହ୍ରାସ କରିବା ନିମିତ୍ତ ପରିକଳ୍ପନାରେ ଆର୍ଥିକ ପରିଚାଳନା, ଉତ୍ତମ ସୂଚନା ପଦ୍ଧତି, ନିର୍ଭୁଲ ହିସାବ ଓ ଲଗାତାର ପର୍ଯ୍ୟାଲୋଚନାକୁ ଶକ୍ତିଶାଳୀ କରାଯିବା ଆବଶ୍ୟକ,
- ଅତିର ଦ୍ଵାରା ଦର୍ଶାଯାଇଥିବା ଅନିୟମିତତା ଗୁଡ଼ିକର ପ୍ରତିକାରାତ୍ମକ ପଦକ୍ଷେପ ନିଆଯିବା ଆବଶ୍ୟକ,
- କାର୍ଯ୍ୟାନୁୟମନ ଏଜେନ୍ସିମାନଙ୍କର ଦାୟିତ୍ଵଧାରଣାକୁ ସୁନିଶ୍ଚିତ କରିବା ପାଇଁ ଅଭିଯୋଗ ପ୍ରତିକାର ସଂକ୍ରିୟା ସହ ଅଧିକାରୀମାନଙ୍କ ପଦାନୁକ୍ରମ ଅନୁସାରେ ପର୍ଯ୍ୟାଲୋଚନା ଏବଂ ପର୍ଯ୍ୟବେକ୍ଷଣ ସୂଚନା ତାଲିକା ପ୍ରସ୍ତୁତ କରିବା ଆବଶ୍ୟକ ।

**ପଞ୍ଚାୟତିରାଜ ବିଭାଗ**

**2.4 ରାଜ୍ୟରେ ମହାତ୍ମା ଗାନ୍ଧି ଜାତୀୟ ଗ୍ରାମୀଣ ରୋଜଗାର ନିରାପତ୍ତା ଯୋଜନା (ଏମ୍.ଜି.ଏନ୍.ଆର.ଇ.ଜି.ଏସ) ର କାର୍ଯ୍ୟକାରୀତା ସମ୍ବନ୍ଧିତ ସମ୍ପାଦନ ସମୀକ୍ଷା**

**କାର୍ଯ୍ୟନିର୍ବାହୀ ସାରାଂଶ**

ସେପ୍ଟେମ୍ବର 2005 ରେ ସଂସଦ ଦ୍ୱାରା “ଜାତୀୟ ଗ୍ରାମୀଣ ରୋଜଗାର ନିରାପତ୍ତା ଅଧିନିୟମ 2005”(ଏନ୍.ଆର.ଇ.ଜି.ଏ) ଭାବରେ ପ୍ରଣୀତ ଓ 2 ଅକ୍ଟୋବର 2009 ରେ “ମହାତ୍ମାଗାନ୍ଧି ଜାତୀୟ ଗ୍ରାମୀଣ ରୋଜଗାର ନିରାପତ୍ତା (ଏମ୍.ଜି.ଏନ୍.ଆର.ଇ.ଜି.ଏ) ଭାବରେ ପୁନଃନାମିତ ଅଧିନିୟମରେ ଥିବା ବ୍ୟବସ୍ଥା ଅନୁସାରେ ପ୍ରତ୍ୟେକ ଗ୍ରାମୀଣ ଦରିଦ୍ର ବ୍ୟକ୍ତିଙ୍କୁ ନିରାପତ୍ତ ଜୀବିକା ଉପାର୍ଜନ ନିମନ୍ତେ ଆର୍ଥିକ ବର୍ଷରେ ସ୍ୱେଚ୍ଛାକୃତ ଭାବରେ ଅଣକୃଷକାରୀ କାର୍ଯ୍ୟ କରିବାକୁ ଇଚ୍ଛୁକ ଥିବା ପରିବାରରୁ ଜଣଙ୍କୁ ଅନୁମତ 100 ଦିନର ରୋଜଗାର ଭତ୍ତା ପ୍ରଦାନ କରାଯିବ । ଏହି ବ୍ୟବସ୍ଥା ରାଜ୍ୟର 19 ଟି ଜିଲ୍ଲାରେ 2 ଫେବୃୟାରୀ 2006 ଦିନ କାର୍ଯ୍ୟକାରୀ କରାଯାଇ ତତ୍ପରେ 1 ଏପ୍ରିଲ 2007 ରେ ଆହୁରି 5ଟି ଜିଲ୍ଲାରେ ପ୍ରଚଳନ କରାଯାଇଥିଲା । 1 ଏପ୍ରିଲ 2008 ରେ ଅବଶିଷ୍ଟ 6ଟି ଜିଲ୍ଲାକୁ ଏହି ଯୋଜନାରେ ସାମିଲ କରାଗଲା । 2007-12 ମଧ୍ୟରେ ଏଥି ନିମିତ୍ତ ଭାରତ ସରକାର 4452.30 କୋଟି ଓ ରାଜ୍ୟ ନିଜ ଅଂଶଧନ ବାବଦକୁ 491.57 କୋଟି ଟଙ୍କା ମଞ୍ଜୁର କରିଥିଲେ । ଏହିପରି ଉପଲବ୍ଧ 5160.26 କୋଟି ଟଙ୍କାରୁ ଏହି ଅବଧିରେ 4864.36 କୋଟି (94 ପ୍ରତିଶତ)ଟଙ୍କା ବିନିଯୋଗ କରାଯାଇଥିଲା ।

199 ଟି ନମୁନା ଗ୍ରାମ ପଞ୍ଚାୟତ(ଜିପି), 20 ଟି ବ୍ଲକ୍ ଓ 8ଟି ଜିଲ୍ଲାରେ ମହାତ୍ମାଗାନ୍ଧି ଜାତୀୟ ଗ୍ରାମୀଣ ରୋଜଗାର ନିରାପତ୍ତା ବ୍ୟବସ୍ଥାର କାର୍ଯ୍ୟକାରୀତା ସଂପର୍କିତ ସଂପାଦନ ସମୀକ୍ଷାରୁ ଜଣାଗଲା ଯେ ଦୁର୍ବଳ ଆନୁଷ୍ଠାନିକ ବିନ୍ୟାସ, ଯୋଜନାରେ ଅସଙ୍ଗତି, ଭତ୍ତା ପ୍ରଦାନରେ ବିଳମ୍ବ, ପରିତ୍ୟକ୍ତ ଓ ଅସଂପୂର୍ଣ୍ଣ କାର୍ଯ୍ୟରେ ଅପବ୍ୟୟ, ଅସ୍ତ୍ରାୟୀ ସମ୍ପତ୍ତି ଠୁଳ କରିବା ସହିତ ବ୍ୟବସ୍ଥାର ରୂପରେଖ ସମ୍ପର୍କରେ ହିତାଧିକାରୀଙ୍କୁ ଯଥାରାତି ଅବଗତ କରାଯାଇ ନଥିଲା । ଏଥିସହିତ ଶ୍ରମିକ ପରିବର୍ତ୍ତେ ଯନ୍ତ୍ରଦ୍ୱାରା ଶ୍ରମ, ଦୁର୍ବଳ ଆପଦ ଲାଭକ ବ୍ୟବସ୍ଥା, ତଥା ତୃତୀୟ ପର୍ଯ୍ୟାଲୋଚନା ଓ ମୂଲ୍ୟାୟନ ଆଦି ପରିଲକ୍ଷିତ ହୋଇଥିଲା । ସମୀକ୍ଷାରେ ପୁନଃ ଅନାବଶ୍ୟକ କାର୍ଯ୍ୟ ପ୍ରାଥମିକତା ଭିତ୍ତିରେ ସଂପୂର୍ଣ୍ଣ କରିବା ତଥା ଅସ୍ତ୍ରାୟୀ ସମ୍ପତ୍ତି ଠୁଳ କରିବା ଭଳି ଅନିୟମିତତା ଦୃଷ୍ଟିଗୋଚର ହୋଇଥିଲା ।

ନମୁନା ଯାଞ୍ଚ ହୋଇଥିବା କେତେକ ସଂସ୍ଥାରେ ଯୋଜନା ରାଶିର କିଛି ଅଂଶ ଏକ ବେସରକାରୀ ବ୍ୟାଙ୍କରେ ଓ ଅବଶିଷ୍ଟ ଅନ୍ୟ ଏକ ସମବାୟ ବ୍ୟାଙ୍କରେ ଗଚ୍ଛିତ ରଖାଯାଇଥିଲା । ଫଳରେ ଅନୁମୋଦିତ ପରିମାଣରୁ ଅଧିକ ଅର୍ଥ ଗଚ୍ଛିତ ହେବା ଜନିତ ପ୍ରଶାସନିକ ଅଚଳବସ୍ତୁ ସୃଷ୍ଟି ହୋଇଥିଲା । ଏଥିସହିତ ଅନିୟମିତ ରାଶି ଅପସରଣ, ତୃତୀୟ ନଥି ରକ୍ଷଣାବେକ୍ଷଣ ଭଳି ଆର୍ଥିକ ପରିଚାଳନାଗତ ତୃଟି ମଧ୍ୟ ପରିଲକ୍ଷିତ ହୋଇଥିଲା । ପୁନଃ ଯୋଜନାରେ ନିୟୁତ୍ତି ପାଇଁ ଅନୁସୂଚିତ ଜାତି-ଉପଜାତି ବର୍ଗର ପ୍ରାର୍ଥମାନଙ୍କ ଯୋଗଦାନ ଉତ୍ସାହଜନକ ଥିବା ବେଳେ ଅନ୍ୟ ବର୍ଗର ପ୍ରାର୍ଥମାନଙ୍କ ଯୋଗଦାନ ସ୍ୱଳ୍ପ ଥିବା ଲକ୍ଷ୍ୟ କରାଯାଇଥିଲା ।



### 2.4.1 ଉପକ୍ରମ

ଅଣକୃଷି ଶାରିରୀକ ପରିଶ୍ରମ ପାଇଁ ଇଚ୍ଛୁକ ଥିବା ପଞ୍ଚାକୃତ ପରିବାରର ବୟସ୍କ ବ୍ୟକ୍ତିଙ୍କୁ ଦାବୀ ମୁତାବକ 100 ଦିନର ନିର୍ଦ୍ଦିଷ୍ଟ ମଞ୍ଜୁରୀ ନିୟୁକ୍ତି ଯୋଗାଇ ଗ୍ରାମୀଣ ଗରିବ ମାନଙ୍କର ସୁରକ୍ଷିତ ଜୀବିକା ନିର୍ବାହ ପାଇଁ ଜାତୀୟ ଗ୍ରାମୀଣ ନିୟୁକ୍ତି ନିର୍ଦ୍ଦିଷ୍ଟ ଅଧିନିୟମ 2005(ଏନଆରଜିଏ)(ସେପ୍ଟେମ୍ବର 2005) ମହାତ୍ମାଗାନ୍ଧୀ ଜାତୀୟ ଗ୍ରାମୀଣ ନିର୍ଦ୍ଦିଷ୍ଟ କର୍ମ ନିୟୁକ୍ତି ଅଧିନିୟମ (ଏନଜିଏନଆରଜିଏ) ନାମରେ (2 ଅକ୍ଟୋବର 2009) ସଂସଦ ଦ୍ଵାରା କାର୍ଯ୍ୟକାରୀ କରାଗଲା । ଦୀର୍ଘସ୍ଥାୟୀ ସମ୍ପତ୍ତି ସୃଷ୍ଟି, ଗ୍ରାମୀଣ ଗରିବଙ୍କର ଜୀବିକା ସାଧନ ଆଧାରକୁ ମଜବୁତ କରିବା, କୃଷି ପ୍ରବାସନକୁ କମାଇବା ଏବଂ ଆର୍ଥିକ ଫଳପ୍ରସୂକୁ ବୃଦ୍ଧି କରିବା ଏହି ପରିକଳ୍ପନାର ଅନ୍ୟାନ୍ୟ ଉଦ୍ଦେଶ୍ୟ ।

ସମୟୋଚିତ ଏବଂ ଉଚିତ ମଜୁରି ପ୍ରଦାନ ତଥା ପଞ୍ଚାକରଣରେ ନିୟୁକ୍ତି ଏବଂ କାର୍ଯ୍ୟ ସଂପାଦନରେ ସୁଚ୍ଚତା ଏହି ଅଧିନିୟମ ପାଇଁ ଆବଶ୍ୟକ ଅଟେ । ଏହାର ଉଦ୍ଦେଶ୍ୟ ଯେ ଆବେଦନ କରିବାର 15 ଦିନ ମଧ୍ୟରେ ପଞ୍ଚାକୃତ ଶ୍ରମିକଙ୍କୁ କାର୍ଯ୍ୟ ଯୋଗାଇ ନ ପାରିଲେ ତାଙ୍କୁ ବେକାରୀ ଭତ୍ତା ପ୍ରଦାନ କରାଯିବ ଏବଂ ଏହା ରାଜ୍ୟ ସରକାର ବହନ କରିବେ । ଯୋଜନା ଅନୁସାରେ ରାଜ୍ୟ ସରକାର ଅର୍ଦ୍ଧକୃଷି ଓ କୃଷି ଶ୍ରମିକ ମାନଙ୍କ ପାଇଁ ଉପକରଣ ତଥା ମଜୁରିର 25 ପ୍ରତିଶତ ବେକାରି ଭତ୍ତା ଆକାରରେ ଓ ରାଜ୍ୟ ନିର୍ଦ୍ଦିଷ୍ଟ ନିୟୁକ୍ତି ପରିଷଦର ପ୍ରଶାସନିକ ଖର୍ଚ୍ଚ ବହନ କରୁଥିବା ବେଳେ ଅଣକୃଷି ଶ୍ରମିକଙ୍କ ମଜୁରି ଏବଂ ଅର୍ଦ୍ଧକୃଷି / କୃଷି ଶ୍ରମିକଙ୍କ ମଜୁରିର 75 ପ୍ରତିଶତ ଭାରତ ସରକାର ବହନ କରିବେ । ରାଜ୍ୟରେ 2 ଫେବୃୟାରୀ 2006ରେ 19 ଟି ଜିଲ୍ଲାରେ ଏହି ଯୋଜନା କାର୍ଯ୍ୟକାରୀ ହୋଇଥିଲା, ପରବର୍ତ୍ତୀ କାଳରେ 1 ଏପ୍ରିଲ 2007 ରେ ଏହା ଅଧିକ ପାଞ୍ଚଟି ଜିଲ୍ଲାରେ 1 ଏପ୍ରିଲ 2008ରେ ଅବଶିଷ୍ଟ ଛଅଟି ଜିଲ୍ଲାରେ କାର୍ଯ୍ୟକାରୀ ହୋଇଥିଲା । ଭାରତ ସରକାରଙ୍କ ଗ୍ରାମ୍ୟ ଉନ୍ନୟନ ମନ୍ତ୍ରାଳୟ(ଏମ୍.ଓ.ଆର.ଡି) 2006 ଓ 2008 ରେ ବିସ୍ତୃତ କାର୍ଯ୍ୟ ସଂପାଦନ ନିୟମାବଳୀ / ମାର୍ଗଦର୍ଶିକା ପ୍ରଣୟନ କରିଛନ୍ତି ।

### 2.4.2 ସାଂଗଠନିକ ବ୍ୟବସ୍ଥା

ପଞ୍ଚାକରଣ ବିଭାଗ ଦ୍ଵାରା କାର୍ଯ୍ୟକାରୀ କରାଯାଉଥିବା ଏହି ଯୋଜନାରେ ଜଣେ କମିଶନର ତଥା ସଚିବଙ୍କ ସମ୍ପୂର୍ଣ୍ଣ ତତ୍ପରତାରେ ଯିଏ କି ରାଜ୍ୟ କାର୍ଯ୍ୟକ୍ରମର ସଂଗଠକ ଏବଂ ରାଜ୍ୟ ନିର୍ଦ୍ଦିଷ୍ଟ ନିୟୁକ୍ତି କମିଶନର ଭାବରେ ଅବସ୍ଥାପିତ । ଜିଲ୍ଲା କାର୍ଯ୍ୟକ୍ରମ ସଂଗଠକ (ଡିପିସି) ଓ କାର୍ଯ୍ୟକ୍ରମ ଅଧିକାରୀ (ପିଓ) ଯଥାକ୍ରମେ ଜିଲ୍ଲା ଓ ବ୍ଲକ୍ ସ୍ତରରେ ସେମାନଙ୍କର କର୍ମଚାରୀ ଓ କାର୍ଯ୍ୟ ନିର୍ବାହକ ବିଭାଗ<sup>26</sup> ମାଧ୍ୟମରେ ଯୋଜନାର ସଫଳ କାର୍ଯ୍ୟାନୁଷ୍ଠାନ ପାଇଁ ଦାୟୀ ରହିବେ । ଯୋଜନାର କାର୍ଯ୍ୟକାରୀତା ପାଇଁ ଥିବା ସାଂଗଠନିକ ପଦାନୁକ୍ରମ ନିମ୍ନ ସନନ୍ଦ - 1 ରେ ଦର୍ଶାଗଲା ।

<sup>26</sup> ଜଙ୍ଗଲ, ମୃତ୍ତିକା ସଂରକ୍ଷଣ, କୃଷି ଉଦ୍ୟାନ, ଗ୍ରାମ୍ୟ ଉନ୍ନୟନ, ଜଳ ସମ୍ପଦ, ମତ୍ସ୍ୟ ତଥା କୃଷି ।

ସନ -1 (ସାଂଗଠନିକ ବ୍ୟବସ୍ଥା)

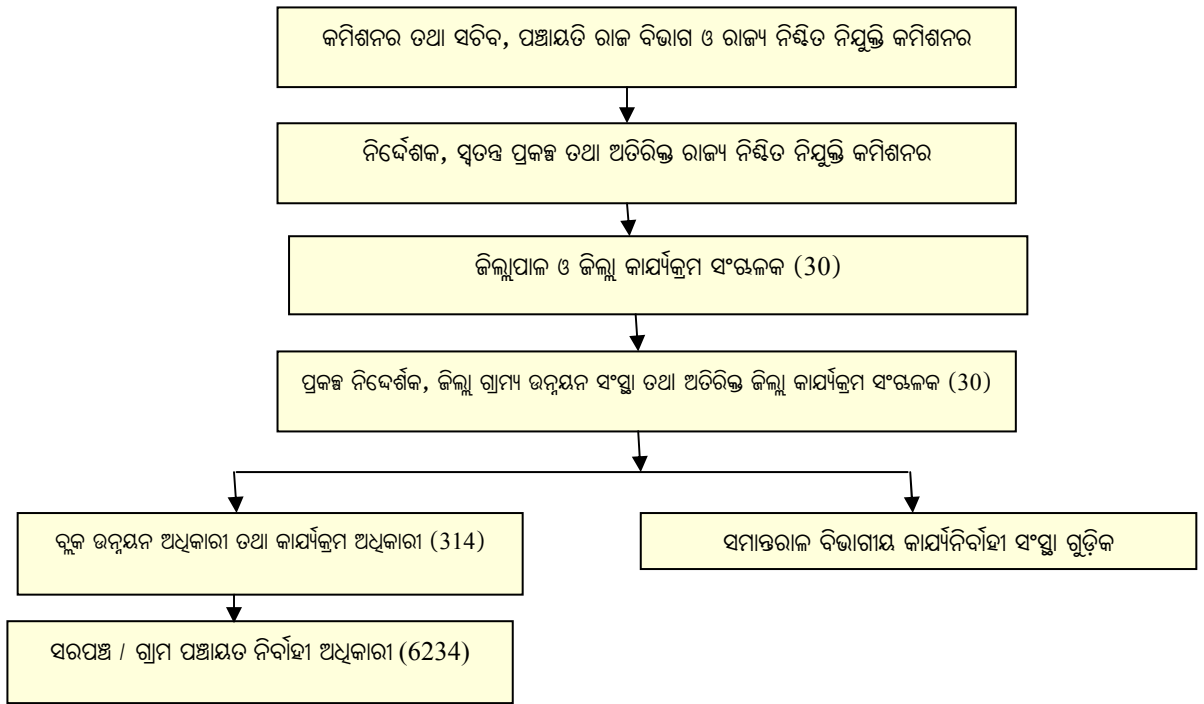

2.4.3 ସମୀକ୍ଷାର ଉଦ୍ଦେଶ୍ୟ

ଯୋଜନାର କାର୍ଯ୍ୟକାରୀତା ସଂପର୍କିତ ସଂପାଦନ ସମୀକ୍ଷାର ଉଦ୍ଦେଶ୍ୟ ଥିଲା ଯେ

- ଅଧିନିୟମର କାର୍ଯ୍ୟାନୁଷ୍ଠାନ ପାଇଁ ସଂରଚନାତ୍ମକ ସଂକ୍ରିୟା ଯଥାଯଥ ରହିଛି;
- କାର୍ଯ୍ୟପାଇଁ ସମ୍ଭାବ୍ୟ ଦାବିର ଅଟକଳ ଓ ପ୍ରକଳ୍ପର ସ୍ତର ପ୍ରସ୍ତୁତି ପାଇଁ ଭିନ୍ନ ଭିନ୍ନ ସ୍ତରରେ ପ୍ରସ୍ତୁତି ପରିଯୋଗଣ ଯୋଜନା ଓ ବାର୍ଷିକ ଯୋଜନା ପଦ୍ଧତି ଯଥେଷ୍ଟ ଏବଂ ଫଳପ୍ରସ୍ତୁତ;
- ଅଧିନିୟମ / ନିୟମ ଅନୁଯାୟୀ ପୂର୍ବକ ରାଜ୍ୟ ସରକାର, ପ୍ରଦାନ କରାଯାଇଥିବା ପାଣ୍ଟିର ବିନିଯୋଗ ଓ ହିସାବ ରଖିଥିଲେ;
- ଅଧିନିୟମ / ନିୟମ ଅନୁଯାୟୀ ପୂର୍ବକ ପରିବାରର ପଞ୍ଜୀକରଣ, କାର୍ଯ୍ୟ ପତ୍ରିକା, ବ୍ୟୟନ ଓ ନିଯୁକ୍ତି ପ୍ରଦାନ ପଦ୍ଧତି ପ୍ରଭାବପୂର୍ଣ୍ଣ ଥିଲା;
- ବିନିର୍ଦ୍ଧିଷ୍ଟ ମଜୁରୀ ଦରରେ ଲକ୍ଷ ରଖାଯାଇଥିବା ଗ୍ରାମୀଣ ଗୋଷ୍ଠୀଙ୍କୁ ବାର୍ଷିକ 100 ଦିନର କର୍ମ ନିଯୁକ୍ତି ପ୍ରଦାନ କରି ପାରିବାର ସୁରକ୍ଷା ସୁନିଶ୍ଚିତ କରିବାର ପ୍ରାଥମିକ ଉଦ୍ଦେଶ୍ୟ ହାସଲ ହୋଇ ଥିଲା;
- ସମସ୍ତ କାର୍ଯ୍ୟଗୁଡ଼ିକର ଉଚିତ ରୂପେ ଯୋଜନା କରାଯାଇ ଅଳ୍ପ ଖର୍ଚ୍ଚରେ, ଦକ୍ଷତାର ସହ, ଫଳପ୍ରସ୍ତୁତ ଭାବରେ ସମାପନ କରାଯାଇ ଅଧିନିୟମ / ନିୟମର ଅନୁଯାୟୀ କରାଯାଇଛି ଏବଂ ସ୍ତ୍ରୀ ସଂପର୍କିତ ସୃଷ୍ଟି, ରକ୍ଷଣାବେକ୍ଷଣ ଓ ଉଚିତ ହିସାବ ରଖାଯାଇଥିଲା;
- ଯୋଜନା ଠାରୁ ଆରମ୍ଭ କରି ପର୍ଯ୍ୟାଲୋଚନା ଓ ମୂଲ୍ୟ ନିର୍ଦ୍ଧାରଣ ଯାଏ କାର୍ଯ୍ୟାନୁଷ୍ଠାନର ବିଭିନ୍ନ ସ୍ତରରେ ସଂପୂର୍ଣ୍ଣ ପକ୍ଷରୁ ସହଯୋଗରେ ଅଧିନିୟମର କାର୍ଯ୍ୟାନୁଷ୍ଠାନରେ ସଂପୂର୍ଣ୍ଣ ସୁଚ୍ଚତା ପାଳନ କରାଯାଇଥିଲା ଏବଂ
- ବିଭିନ୍ନ ସ୍ତରରେ ପରିଚାଳନା କରାଯାଇଥିବା ସମସ୍ତ ଆବଶ୍ୟକୀୟ ନଥିପତ୍ର ଓ ତଥ୍ୟଗୁଡ଼ିକ ସଂପୂର୍ଣ୍ଣ ଭାବେ ସୁରକ୍ଷିତ ଏବଂ ଭରସାଯୋଗ୍ୟ ତଥା ସମାପନ କରାଯାଇ ପ୍ରଦାନ କରିଥିଲେ।

**2.4.4 ସମୀକ୍ଷା ମାନଦଣ୍ଡ**

ନିମ୍ନସ୍ଥ ଦସ୍ତାବିଜ ତାଲିକାରୁ ସଂପାଦନ ସମୀକ୍ଷାର ମାନଦଣ୍ଡ ସ୍ଥିର କରାଯାଇଥିଲା

- ଏମଜିଏନଆରଇଜି ଅଧିନିୟମ 2005 ଓ ଏହା ଅଧିନରେ ଜାରି ହୋଇଥିବା ପରିପତ୍ର;
- କାର୍ଯ୍ୟ ସଂପାଦନ ମାର୍ଗଦର୍ଶିକା 2006 ଓ 2008 ଯାହାକି ଭାରତ ସରକାରଙ୍କ ଗ୍ରାମ୍ୟ ଉନ୍ନୟନ ମନ୍ତ୍ରାଳୟ ଦ୍ୱାରା ପ୍ରସ୍ତୁତ ;
- ଏମଜିଏନଆରଇଜିଏସ ର କାର୍ଯ୍ୟାନୁୟମନ ସମ୍ବନ୍ଧରେ ସମୟେ ସମୟେ ଜାରି କରାଯାଇଥିବା ପରିପତ୍ର / ନିର୍ଦ୍ଦେଶାବଳୀ / ମାର୍ଗଦର୍ଶିକା ଗୁଡ଼ିକ;
- ଓଡ଼ିଶା ରୁରାଲ ଏମ୍ପ୍ଲୋୟମେଣ୍ଟ ଗ୍ୟାରେଣ୍ଟି ସ୍କିମ୍ (ଓ.ଆର.ଇ.ଜି.ଏସ୍) ଅନ୍ତର୍ଗତ ଜାରି ହୋଇହୋଇଥିବା ଅଧିସୂଚନା ;
- ଭାରତ ସରକାରଙ୍କ ଦ୍ୱାରା ପ୍ରଣୟନ କରାଯାଇଥିବା ସଂପାଦନ ସଂକେତକ ।

**2.4.5 ସମୀକ୍ଷା ପରିସର ଏବଂ ପଦ୍ଧତି**

ପଞ୍ଚାୟତରାଜ ବିଭାଗ, ଆଠଟି<sup>27</sup> ଜିଲ୍ଲାକ୍ରମାନ୍ୱୟ ସମନ୍ୱୟକାରୀ (ଡ଼ିପିସି) 20 ଟି ପଞ୍ଚାୟତ ସମିତି (ଆଠଟି ଜିଲ୍ଲାର) ଏବଂ 199 ଗ୍ରା. ପ. ର ନମୁନା ନେଇ ସମାନ୍ତରାଳ ବିଭାଗର କାର୍ଯ୍ୟନିର୍ବାହୀ ମାଧ୍ୟମଗୁଡ଼ିକର ନଥିପତ୍ର ଯାଞ୍ଚ କରାଯାଇ 2012 ମାର୍ଚ୍ଚ ମାସରୁ ଜୁନ ମାସ ମଧ୍ୟରେ 2007-12 ସମୟର ସଂପାଦନ ସମୀକ୍ଷା କରାଯାଇଥିଲା । ଜିଲ୍ଲା ଏବଂ ପଞ୍ଚାୟତ ସମିତି ଗୁଡ଼ିକ ବିନା ପୁନଃସ୍ଥାପନରେ ସରକାର ଅନିୟତ ନମୁନା ସଂଗ୍ରହ ପଦ୍ଧତିରେ କରାଯାଇଥିବା ବେଳେ ସମୀକ୍ଷା ଦଳ ଦ୍ୱାରା କାର୍ଯ୍ୟ କ୍ଷେତ୍ରରେ ପୁନଃସ୍ଥାପନ ସହିତ ଆକାରର ସମ୍ଭାବ୍ୟତା ସମାନୁପାତି ତଥା କ୍ଷତି ଭୟ ମାନଦଣ୍ଡ<sup>28</sup> ଭିତ୍ତିରେ ଗ୍ରାମ ପଞ୍ଚାୟତ ଗୁଡ଼ିକ ବଛାଯାଇଥିଲା (ପରିଶିଷ୍ଟ 2.4.1) । ଏହି 199 ଟି ନମୁନା ଗ୍ରାମ ପଞ୍ଚାୟତରେ ସଂପୂର୍ଣ୍ଣ ଯତ୍ନ ଓ ପଞ୍ଚାୟତରାଜ ଅନୁଷ୍ଠାନର ଅଧିକାରୀଙ୍କ ସହିତ ସମୀକ୍ଷା ମିଳିତ ଭାବେ 1722 ଟି କାର୍ଯ୍ୟର ସରଜମାନ ତଦନ୍ତ କରିଥିଲା ଏବଂ 1990 ଜଣ ହିତାଧିକାରୀଙ୍କର ସାକ୍ଷାତକାର ନିଆଯାଇଥିଲା । ପଞ୍ଚାୟତରାଜ ବିଭାଗର ଯୁଗ୍ମ ସଚିବଙ୍କ ସହିତ 12 ମାର୍ଚ୍ଚ 2012 ରେ ଏକ ପ୍ରବେଶ ସମ୍ମିଳନୀ କରାଯାଇ ସମୀକ୍ଷା ଉଦ୍ଦେଶ୍ୟ, ପରିସର ଓ ପଦ୍ଧତି ବିଷୟରେ ଆଲୋଚନା ଓ ସହମତି ପରେ ସଂପାଦନ ସମୀକ୍ଷା ଆରମ୍ଭ କରାଯାଇଥିଲା ।

ସମୀକ୍ଷାର ସିଦ୍ଧାନ୍ତ ବିଷୟରେ ଆୟୋଗୀ ତଥା ସଚିବଙ୍କ ସହିତ ନଭେମ୍ବର 6, 2012 ରେ ହୋଇଥିବା ପ୍ରସ୍ଥାନ ସମ୍ମିଳନୀରେ ଆଲୋଚନା କରାଯାଇଥିଲା । ପ୍ରସ୍ଥାନ ସମ୍ମିଳନୀରେ ପ୍ରଦତ୍ତ ମତବ୍ୟ ଏବଂ ଯେଉଁଠାରେ ବିଭାଗର ଉତ୍ତର ଅଛି, ବିଚାର କରାଯାଇ ଏହି ରିପୋର୍ଟରେ ଯଥାସ୍ଥାନରେ ସମ୍ପୂର୍ଣ୍ଣ କରାଯାଇଛି ।

**ସମୀକ୍ଷା ସିଦ୍ଧାନ୍ତ**

**2.4.6 ରଚନାତ୍ମକ ପ୍ରକ୍ରିୟା ତଥା ଦକ୍ଷତା ବୃଦ୍ଧି ପାଇଁ ପଦକ୍ଷେପ**

ଯଦିଓ ଭାରତ ସରକାରଙ୍କ ଦ୍ୱାରା ଏମଜିଏନଆରଇଜି ଅଧିନିୟମ 2005 ସେପ୍ଟେମ୍ବରରେ ଅଧିନିୟମିତ ହୋଇଥିଲା ଏହାର ଏକ ବର୍ଷ ପରେ 2006 ଡିସେମ୍ବରରେ ରାଜ୍ୟ ସରକାର ପରିକଳ୍ପନାର କାର୍ଯ୍ୟାନୁୟମ ପାଇଁ

<sup>27</sup> ଅନୁଗୁଳ, ଭଦ୍ରକ, ବଲାଙ୍ଗୀର, ଗଜପତି, ଗଂଜାମ, କେନ୍ଦ୍ରାପଡ଼ା, ଖୋର୍ଦ୍ଧା ଓ ସମ୍ବଲପୁର ।  
<sup>28</sup> ଗ୍ରା.ପ. ଦ୍ୱାରା 2007-12 ମଧ୍ୟରେ ଏମଜିଏନଆରଇଜିଏସ ଅଧିନରେ ଖର୍ଚ୍ଚ ହୋଇଥିବା ରାଶି ଅନୁଯାୟୀ କ୍ଷତିଭୟ ମାନଦଣ୍ଡ ନିଆଯାଇଥିଲା ।

ନିୟମ ପ୍ରଣୟନ କଲେ । ସାମାଜିକ ସମାକ୍ଷା ପାଇଁ ଗ୍ରାମ ସଭା ଡକାଇବାଠାରୁ ଆରମ୍ଭ କରି ଗ୍ରାମ୍ୟ ସ୍ତରରେ ପରିକଳ୍ପନା କାର୍ଯ୍ୟକାରୀତାର ପର୍ଯ୍ୟାଲୋଚନା ପାଇଁ ରାଜ୍ୟ ସରକାର ଗ୍ରାମ ପଞ୍ଚାୟତକୁ କେନ୍ଦ୍ରୀୟ ସଂସ୍ଥା ରୂପେ ଗ୍ରହଣ କରିଥିଲେ । ରାଜ୍ୟ ସରକାରଙ୍କ ଦ୍ୱାରା ଅଧିସୂଚନା ଜାରି ହେବାର ପ୍ରାୟ 11 ମାସ ପରେ ଏବଂ ପରିକଳ୍ପନାର କାର୍ଯ୍ୟାନୁଷ୍ଠାନ 20 ମାସ ପରେ ରାଜ୍ୟ ନିର୍ଦ୍ଦିଷ୍ଟ ନିୟୋଜନ ନିର୍ଦ୍ଦିଷ୍ଟ ପରିଷଦ ଗଠନ କରାଗଲା (ନଭେମ୍ବର 2007) । ରାଜ୍ୟରେ ଯୋଜନାର କାର୍ଯ୍ୟାନୁଷ୍ଠାନ ପାଇଁ ଆନୁଷ୍ଠାନିକ ବ୍ୟବସ୍ଥା ଏବଂ ସେଥିରେ ଥିବା ଦୁର୍ବଳତା ଯାହା ଅତିବ୍ ନଜରକୁ ଆସିଥିଲା ତାହା ପରବର୍ତ୍ତୀ ଅନୁକ୍ଷେପ ମାନଙ୍କରେ ବର୍ଣ୍ଣନା କରାଯାଇଛି ।

**2.4.6.1 ମାନବ ସମ୍ବଳ ପରିଚଳନା**

ଏମିତିଏନଆରଇଜିଏସ ର ସଫଳ କାର୍ଯ୍ୟାନୁଷ୍ଠାନ ପାଇଁ କାର୍ଯ୍ୟ ସଂପାଦନ ବ୍ୟବସ୍ଥାନୁଯାୟୀ ପ୍ରତ୍ୟେକ ଗ୍ରାମ ପଞ୍ଚାୟତରେ ଜଣେ ଲେଖାଏଁ ଗ୍ରାମ ରୋଜଗାର ସହାୟକ (ଜିଆରଏସ), ପ୍ରତ୍ୟେକ ବ୍ଲକ୍ରେ କାର୍ଯ୍ୟକ୍ରମ ଅଧିକାରୀ ଭାବରେ ଜଣେ ପୂର୍ଣ୍ଣ ସମୟ ଉତ୍ତରାଧିକାରୀ ଅଧିକାରୀଙ୍କୁ (ପ୍ରତି ନିୟୁକ୍ତି ଦ୍ୱାରା କିମ୍ବା ରୁକ୍ତିବନ୍ଧ ଭିତ୍ତିରେ କିମ୍ବା ନୂତନ ନିୟୁକ୍ତି ଦ୍ୱାରା), ଜଣେ କମ୍ପ୍ୟୁଟର ସହାୟକ ଜଣେ ହିସାବ ସହାୟକ, ବ୍ଲକ୍ ସ୍ତରରେ କାର୍ଯ୍ୟକ୍ରମ ଅଧିକାରୀ (ପିଓ)ଙ୍କୁ ସହାୟତା ଦେବା ପାଇଁ ଦୁଇ ଜଣ ଏମିତିଏନଆରଇଜିଏସ ସହାୟକ ଏବଂ ପ୍ରତି ପୁଞ୍ଜି ଗ୍ରାମ ପଞ୍ଚାୟତ ପାଇଁ ଜଣେ ଗ୍ରାମ ପଞ୍ଚାୟତ ବୈଷୟିକ ସହାୟକ (ଜିପିଟିଏ) ନିୟୁକ୍ତି ପାଇବେ । ପୁନଶ୍ଚ ଜିଓଆଇ ମାର୍ଗ ଦର୍ଶିକା ଅନୁଯାୟୀ ପିଓଙ୍କ ଦାୟିତ୍ୱ ଯେତେବେଳେ ମଣ୍ଡଳ ଉନ୍ନୟନ ଅଧିକାରୀଙ୍କ ଦ୍ୱାରା ନିର୍ବାହ କରାଯିବ, ଅନ୍ୟ ଜଣେ ଲୋକ ଅତିରିକ୍ତ ପିଓ (ଏପିଓ) ଭାବରେ ନିୟୁକ୍ତି ପାଇବେ । ମାର୍ଚ୍ଚ 31 ତାରିଖ 2012 ସୁଦ୍ଧା ବର୍ତ୍ତମାନ ଅନୁମୋଦିତ ପଦବୀ ସହିତ ପ୍ରକୃତରେ ଥିବା କର୍ମଚାରୀଙ୍କ ବିବରଣୀ ନିମ୍ନ ସାରଣୀ – 1 ରେ ପ୍ରଦାନ କରାଗଲା ।

ସାରଣୀ 1: କର୍ମଚାରୀ ସଂଖ୍ୟା ସହିତ କର୍ମଚାରୀଙ୍କ ସ୍ଥିତି ( ସଂଖ୍ୟାରେ )

ସ୍ତର	ବର୍ଗ	ମଞ୍ଜୁରୀ ପଦବୀ ସଂଖ୍ୟା	କର୍ମଚାରୀ ସ୍ଥିତି ସଂଖ୍ୟା	ଖାଲିଥିବା ସ୍ଥାନର ଶତକଡ଼ା ହାର
ଜିଲ୍ଲା	ଏମିତିଏନଆରଇଜିଏସ ସଂରକ୍ଷକ	33	33	NIL
	ସାମାଜିକ ସମାକ୍ଷା ସହାୟକ	30	17	43.33
	ଅଭିଯୋଗ ପ୍ରତିକାର ସହାୟକ	30	16	46.67
ବ୍ଲକ୍	ସହ କାର୍ଯ୍ୟକ୍ରମ ଅଧିକାରୀ (ଏପିଓ)	314	260	17.20
	ଏମିତିଏନଆରଇଜିଏସ ସହାୟକ	628	277	55.89
	ଅତିରିକ୍ତ କମ୍ପ୍ୟୁଟର ପ୍ରୋଗ୍ରାମର	314	297	5.41
ଗ୍ରାମ ପଞ୍ଚାୟତ	ଜିପିଟିଏ	1628	1474	9.46
	ଜିଆରଏସ	6234	5996	3.82

(ଉତ୍ସ - ରାଜ୍ୟ ଏମିତିଏନଆରଇଜିଏସ କକ୍ଷର ନଥିପତ୍ର)

ଉପରୋକ୍ତ ସାରଣୀରୁ ଏହା ପରିଲକ୍ଷିତ ହୁଏ ଯେ ବହୁ ସଂଖ୍ୟାରେ ପଦବୀ ଖାଲିଥିବାରୁ ଏହାର ପ୍ରଭାବ ପରିକଳ୍ପନାର କାର୍ଯ୍ୟାନୁଷ୍ଠାନରେ ପଡୁଛି ।

- ଏହା ଛଡ଼ା ସମାକ୍ଷାରେ ଦେଖାଗଲା ଯେ, ଯଦିଓ ପଞ୍ଚାୟତରାଜ ବିଭାଗ (ଅଗଷ୍ଟ 2007) ବିହିତ କଲେ ଯେ ଜିଆରଏସଙ୍କ କାର୍ଯ୍ୟ ଓ ଦାୟିତ୍ୱ ହେଲା କେବଳ ଏମିତିଏନଆରଇଜିଏସ ର ନଥିପତ୍ର ପରିଚଳନା କରିବା, ପିଓଙ୍କୁ ଅତିରିକ୍ତ କାର୍ଯ୍ୟ ଭାବରେ ମାସିକ ବାର୍ଦ୍ଧିତା ଭତ୍ତା ବନ୍ଧନ, ବିପ୍ରୀତ ସମୟରେ ମୁତୟନ ଏବଂ ସାଧାରଣ ବନ୍ଧନ ବ୍ୟବସ୍ଥା (ପିଡ଼ିଏସ) କାର୍ଯ୍ୟ ଦେବା ଦ୍ୱାରା ଜିଆରଏସ ଗ୍ରାମ, ପଞ୍ଚାୟତରେ ଏମିତିଏନଆରଇଜିଏସ ର ନଥିପତ୍ରର ସୁପରିଚଳନା କରି ପାରୁନାହାନ୍ତି ।

- ସେହିପରି ଯଦି ଗ୍ରାମ ପଞ୍ଚାୟତର ଏମିତି ଏମିତି ଆରଜିଟିଏସ କାର୍ଯ୍ୟ ପାଇଁ ପ୍ରତି ପିଏସରେ ଜିପିଟିଏମାନେ ରହିଛନ୍ତି, ସେମାନଙ୍କୁ ଅନ୍ୟ ପରିକଳ୍ପନାର କାର୍ଯ୍ୟକୁ ନିରୀକ୍ଷଣ କରିବା ପାଇଁ ନିୟୋଜିତ କରାଯାଉଛି ;
- ଏମିତି ଏମିତି ଆରଜିଟିଏସ କାର୍ଯ୍ୟକୁ ବିନିର୍ଦ୍ଧିଷ୍ଟ ଭାବରେ ମୂଲ୍ୟାଙ୍କନ ଏବଂ ମାପ ପାଇଁ ଅଧିକାରୀଙ୍କୁ ଯତ୍ନାତ୍ମକ ନେଇ କୌଣସି ନାମ ତାଲିକା ପଞ୍ଚାୟତି ରାଜ ବିଭାଗ ପ୍ରସ୍ତୁତ କରି ନଥିଲା (ମାର୍ଚ୍ଚ 2012) ।

ଏହି ପ୍ରସଂଗ ସରକାରଙ୍କୁ ସ୍ମୃତିତ କରାଯାଇଥିଲା (2012 ଅକ୍ଟୋବର), ମାତ୍ର କୌଣସି ଉତ୍ତର ମିଳି ନାହିଁ (2013 ଫେବୃୟାରୀ) ।

#### 2.4.6.2 ଦକ୍ଷତା ଦୃଢ଼ି ପାଇଁ ପ୍ରଶିକ୍ଷଣ

ଯୋଜନା ଜରିଆରେ ଅଲଗା ଅଲଗା ପକ୍ଷମାନଙ୍କୁ ବିଭିନ୍ନ ପ୍ରକାର ପ୍ରଶିକ୍ଷଣ ସଂରଚନା ଦାୟିତ୍ୱ ପଞ୍ଚାୟତିରାଜ ବିଭାଗ ଦ୍ୱାରା ରାଜ୍ୟ ଗ୍ରାମ୍ୟ ଉନ୍ନୟନ ଅନୁଷ୍ଠାନ (ଏସଆଇଆରଡ଼ି) ଉପରେ ନ୍ୟସ୍ତ କରା ଯାଇଥିଲା । ଯଦିଓ ମାର୍ଚ୍ଚ ଦର୍ଶିକା ଅନୁଯାୟୀ ପରିକଳ୍ପନା ବିଭାଗ ଅର୍ଡ଼ଭୁକ୍ତ ସହିତ କାର୍ଯ୍ୟ ସ୍ଥଳର ସୁଚ୍ଚତା ଓ ସୁରକ୍ଷାର ସୁବିଧା, ହାଜିରା ନାମାବଳୀର ରକ୍ଷଣାବେକ୍ଷଣ ଏବଂ କାର୍ଯ୍ୟର ମାପ ସମ୍ବନ୍ଧରେ ସଖା (ଗ୍ରାମ ସାଥୀ) / ଜିଆରଏସ / ପଞ୍ଚାୟତ ସଂପାଦକଙ୍କ ସହିତ ମିଳିତ ଭାବେ ପ୍ରଶିକ୍ଷଣ ଗ୍ରହଣ କରିବେ, ମାତ୍ର ସମୀକ୍ଷାରୁ ଜଣାଗଲା ଯେ, ଏପରି କୌଣସି ମିଳିତ ପ୍ରଶିକ୍ଷଣ ଅନୁଷ୍ଠିତ ହୋଇନାହିଁ । ସମୀକ୍ଷାରୁ ପୁନଃ ଜଣାଗଲା ଯେ, 2007-12 ଅବଧିରେ ଧାର୍ଯ୍ୟ ଲକ୍ଷ 187000 ଜଣଙ୍କ ମଧ୍ୟରୁ ମାତ୍ର 161043 ଜଣଙ୍କୁ ପ୍ରଶିକ୍ଷଣ ଦେବା ଦ୍ୱାରା 25957 (14 ପ୍ରତିଶତ) ପ୍ରଶିକ୍ଷଣ ହାର ହାସଲ ପାଇଥିଲା ।

ବିଭାଗ ଦର୍ଶାଇଲେ (ଜୁଲାଇ 2012) ଯେ ତୃତୀୟ ଯାକ ପ୍ରଶିକ୍ଷାଧୀନମାନଙ୍କୁ ଆବଶ୍ୟକୀୟ ପ୍ରଶିକ୍ଷଣ ପ୍ରଦାନ କରାଯାଇଥିଲା । ଏହି ଉତ୍ତର ଗ୍ରହଣୀୟ ନୁହେଁ କାରଣ ଜିଆରଏସ ଓ ଜିପିଟିଏ କୁ ପ୍ରଦାନ କରାଯାଇଥିବା ପ୍ରଶିକ୍ଷଣ ସମ୍ବନ୍ଧରେ ବିସ୍ତୃତ ତଥ୍ୟ ସମୀକ୍ଷାକୁ ପ୍ରଦାନ କରାଯାଇ ନଥିଲା ।

#### 2.4.7 ତୃତୀୟ ଯୋଜନାର ରୂପରେଖ ତଥା ବାର୍ଷିକ କାର୍ଯ୍ୟ ପଦ୍ଧତି

କୌଣସି ପରିକଳ୍ପନା କିମ୍ବା ପ୍ରକଳ୍ପର ସଫଳ କାର୍ଯ୍ୟାନୁଷ୍ଠାନ ପାଇଁ ଯୋଜନା ହିଁ ଏକ ମାତ୍ର ମାନଦଣ୍ଡ । କାର୍ଯ୍ୟ ଆଶାୟୀକ ଦାବୀର 15 ଦିନ ମଧ୍ୟରେ କର୍ମ ଯୋଗାଇବା, ସୁନିଶ୍ଚିତ କଲ୍ୟାଣ ବେଳେ କାର୍ଯ୍ୟର ନକ୍ସା ଓ ବଛାବଛି ଏପରି ହେବା ଆବଶ୍ୟକ ଯେପରି ଉତ୍ତମ ଗୁଣବତ୍ତାର ସମ୍ପତ୍ତି ସୃଷ୍ଟି ହିଁ ପରିକଳ୍ପନା ସଫଳତାର ମୂଳ ସଂକେତ ହେବ । ନିର୍ଦ୍ଧିଷ୍ଟ ସମୟ ସୀମା ମଧ୍ୟରେ କାର୍ଯ୍ୟ ସଂପାଦନ ପାଇଁ ଉନ୍ନତ ଯୋଜନାର ଆବଶ୍ୟକତା ରହିଛି । ବୃକ୍ତ ଦ୍ୱାରା ପ୍ରସ୍ତୁତ ଯୋଜନା ଓ କାର୍ଯ୍ୟାନୁଷ୍ଠାନ ସଂସ୍ଥା ଦ୍ୱାରା ପ୍ରସ୍ତୁତ ଯୋଜନା କୁ ଏକତ୍ର କରି ଜିଲ୍ଲା ପରିଷଦ ଦ୍ୱାରା ଅନୁମୋଦନ କରାଯାଇ ଏବଂ କାର୍ଯ୍ୟକ୍ରମ ଅଧିକାରୀଙ୍କ ଦକ୍ଷତାର ପୂର୍ବଲୋକନ, ପର୍ଯ୍ୟାଲୋଚନା ଓ ତଦାରଖ କରିବା ଦାୟିତ୍ୱ ଡିପିସି କର । ସରକାର ଜିଲ୍ଲାପାଳଙ୍କୁ ଡିପିସି ଭାବରେ ନାମିତ କରିଛନ୍ତି । ଯୋଜନା ପଦ୍ଧତିର ପୁନର୍ବିଲୋକନରେ ନିମ୍ନୋକ୍ତ ତୃତୀୟ ଗୁଡ଼ିକୁ ଦର୍ଶାଯାଇଥିଲା ।

### 2.4.7.1 ଯୋଜନାର ରୂପରେଖ

ଯୋଜନାର (2007-12) ରୂପରେଖ ପ୍ରସ୍ତୁତ କରିବାକୁ ଭାରତ ସରକାର ଜିଲ୍ଲା ପ୍ରତି 10 ଲକ୍ଷ ଟଙ୍କା ହିସାବରେ ରାଜ୍ୟର 11<sup>29</sup> ଟି ଜିଲ୍ଲାକୁ<sup>30</sup> ମୋଟ 1.10 କୋଟି ଟଙ୍କା ପ୍ରଦାନ କରିଥିଲେ (2007 ନଭେମ୍ବର) । ପଞ୍ଚାୟତିରାଜ ବିଭାଗର ନିର୍ଦ୍ଦେଶନାମା ଅନୁଯାୟୀ (ମେ 2008) ଡିପିସି ସମୁଦାୟ ପାଣ୍ଠିକୁ ଯୋଜନା ଓ ସମନ୍ୱୟ (ପିଏସ୍‌ସି) ବିଭାଗକୁ ଯୋଜନାର ରୂପରେଖ କରିବା ପ୍ରସ୍ତୁତ ପାଇଁ ପ୍ରଦାନ କଲେ । କିନ୍ତୁ ଦୁଇଟି<sup>31</sup> ଜିଲ୍ଲାରେ ଦେଖାଗଲା ଯେ ଡିପିସି ଯାହାକୁ ଏମଜିଏନଆରଜିଏସ୍ କାର୍ଯ୍ୟର କାର୍ଯ୍ୟାନୁମତ ଦାୟିତ୍ୱ ଦିଆଯାଇଥିଲା, ସେମାନେ ମାର୍ଚ୍ଚ 2012 ସୁଦ୍ଧା କୌଣସି ପରିପ୍ରେକ୍ଷଣ ଯୋଜନା ପାଇ ପାରି ନ ଥିଲେ । ଗୋଟିଏ ଜିଲ୍ଲା କ୍ଷେତ୍ରରେ (ଗଞ୍ଜାମ) ଏକ ଏଜେନସି ଦ୍ୱାରା ପ୍ରସ୍ତୁତ କରାଯାଇଥିବା ପରିପ୍ରେକ୍ଷଣ ଯୋଜନା, ଭାରତ ସରକାରଙ୍କ ଦ୍ୱାରା ପ୍ରଦତ୍ତ ସମୟ ସୀମା ଅତିକ୍ରମ କରି ପାରିଥିଲେ ମଧ୍ୟ ଡିପିସିକୁ ପ୍ରଦାନ କରାଯାଇ ନ ଥିଲା (ମାର୍ଚ୍ଚ 2012) ।

ପୁନଶ୍ଚ ଏହା ଦେଖାଗଲା ଯେ ପାଣ୍ଠିର ପୂର୍ଣ୍ଣ ବିନିଯୋଗ ଦର୍ଶାଯାଇ ବିନିଯୋଗ ପ୍ରମାଣପତ୍ର, ଭାରତ ସରକାରଙ୍କୁ ପ୍ରଦାନ କରାଯାଇଛି (2011 ଅକ୍ଟୋବର) । ପରବର୍ତ୍ତୀ ତାରିଖରେ ପରିପ୍ରେକ୍ଷଣ ଯୋଜନା ପ୍ରସ୍ତୁତି ଯୋଗୁ ଦୀର୍ଘ କାଳୀନ ଯୋଜନା ପାଇଁ ଥିବା ଅଭିଳାଷିତ ଫଳ ଲାଭ ହୋଇପାରିଲା ନାହିଁ । ଅର୍ଥାତ୍ ଋଚୋଟି ଜିଲ୍ଲା ଉଚ୍ଚ ଉଦ୍ଦେଶ୍ୟରେ ଖର୍ଚ୍ଚ କରା ଯାଇଥିବା 30 ଲକ୍ଷ ଟଙ୍କା ବ୍ୟର୍ଥ ଗଲା ।

### 2.4.7.2 ବାର୍ଷିକ କାର୍ଯ୍ୟ ସୂଚୀ

ଭାରତ ସରକାରଙ୍କ ମାର୍ଗ ଦର୍ଶିକା ମୁତାବକ ନିଜସ୍ୱ ପ୍ରକଳ୍ପ ସହ ବାର୍ଷିକ କାର୍ଯ୍ୟ ପ୍ରଣାଳୀଗୁଡ଼ିକ ଗ୍ରାମ ପଞ୍ଚାୟତ ପ୍ରସ୍ତୁତ କରିବେ ଏବଂ ଏହା ଗ୍ରାମ ସଭା ଦ୍ୱାରା ଅନୁମୋଦନ ଲାଭ କରିବ । ଏସପି ପ୍ରସ୍ତୁତି କଲାବେଳେ ଗ୍ରାମ ଶ୍ରମିକଙ୍କ ଦାବୀକୁ ଦୃଷ୍ଟି ଦେଇ କାର୍ଯ୍ୟଗୁଡ଼ିକୁ ବାଛି, କାର୍ଯ୍ୟର ମୂଲ୍ୟ ଆକଳନ କରିବା ଏବଂ ନିମ୍ନଲି ସୁଯୋଗ ସୃଷ୍ଟି ପ୍ରତି ଧ୍ୟାନ ରଖିବା ଆବଶ୍ୟକ । କାର୍ଯ୍ୟଗୁଡ଼ିକର ଚିହ୍ନଟ ଓ ସୁପାରିଶ ପାଇଁ ପ୍ରତି ବର୍ଷ ଅକ୍ଟୋବର 2 ତାରିଖରେ ଗ୍ରାମ ସଭା ଅନୁଷ୍ଠିତ ହେବ ।

ନଥିପତ୍ରର ଯାଞ୍ଚରୁ ଜଣାଗଲା ଯେ ଏସପି ପ୍ରସ୍ତୁତି ବେଳେ ନିମ୍ନ ଘଟଣା ପ୍ରତି କର୍ମ ସଂପାଦନ ମାର୍ଗଦର୍ଶିକାରେ ଦୃଷ୍ଟି ଦିଆଯାଇ ନାହିଁ ।

- ନିଜସ୍ୱ ପ୍ରକଳ୍ପରେ ସନିଟିସ୍ କରିବାକୁ କାର୍ଯ୍ୟଗୁଡ଼ିକୁ ଚିହ୍ନଟ ଓ ସୁପାରିଶ କରିବାକୁ ଉତ୍ତମ ଜିଲ୍ଲାର 15 ଟି ଗ୍ରା.ପ ରେ 2007-12 ମଧ୍ୟରେ ପ୍ରତିବର୍ଷ ଅକ୍ଟୋବର 2 ରେ ଗ୍ରାମ ସଭା ଅନୁଷ୍ଠିତ ହୋଇନାହିଁ ଏବଂ ବାର୍ଷିକ କାର୍ଯ୍ୟ ସୂଚୀଗୁଡ଼ିକୁ 13 ରୁ 766 ଦିନ ପର୍ଯ୍ୟନ୍ତ ବିଳମ୍ବରେ ପିଏସ୍‌ସି ପ୍ରେରଣ କରାଯାଇଥିଲା ।
- ନମୁନା ଯାଞ୍ଚ କରାଯାଇଥିବା ଆଠଟି ଜିଲ୍ଲାର 199 ଟି ଗ୍ରା.ପ. ରେ ଦେଖାଗଲା ଯେ ଗ୍ରାମ ସଭାରେ ଅନୁମୋଦନ ହେଲା ପରେ ଶ୍ରମିକଙ୍କ ଦାବୀ, ପାରିଶ୍ରମିକ ଆକଳନ ଏବଂ କର୍ମଯୋଗାଣର ଅଭିଳାଷିତ ସୁବିଧାକୁ ନ ଦର୍ଶାଇ କେବଳ କାର୍ଯ୍ୟଗୁଡ଼ିକର ତାଲିକାକୁ ପିଓଙ୍କ ନିକଟକୁ ପଠାଇ ଦିଆଯାଇଛି ।

<sup>29</sup> ଅନୁଗୁଳ, ବାଲେଶ୍ୱର, ବରଗଡ଼, ଭଦ୍ରକ, କଟକ ଏବଂ ଜଗତସିଂହପୁର

<sup>30</sup> ଫେଜ II ଓ ଫେଜ III ଜିଲ୍ଲା ଗୁଡ଼ିକ ।

<sup>31</sup> ଭଦ୍ରକ, କେନ୍ଦ୍ରାପଡ଼ା ।

ଗ୍ରା.ପ ଗୁଡ଼ିକ ଡିପିସିଙ୍କ ମଜୁରି ତଥା ଜିଲ୍ଲା ପଞ୍ଚାୟତଙ୍କ ସୁପାରିଶ ଆଧାରରେ ଏ ସମସ୍ତ କାର୍ଯ୍ୟ ସମ୍ପାଦନ କରିଥିଲେ ।

**2.4.8 ଆର୍ଥିକ ପରିଚ୍ଛେଦନା**

ଅଧିନିୟମର ଧାରା 21(1) ଅନୁଯାୟୀ ପ୍ରତ୍ୟେକ ରାଜ୍ୟ ଏକ ରାଜ୍ୟ ନିର୍ଦ୍ଦିଷ୍ଟ କର୍ମନିଯୁକ୍ତି ପାଣ୍ଠି ସ୍ଥାପନ କରିବେ । ଭାରତ ସରକାରଙ୍କ ମାର୍ଗଦର୍ଶିକା (ଅନୁସୂଚକ 8.2) ଅନୁଯାୟୀ ଉକ୍ତ ପାଣ୍ଠି ପରିଚ୍ଛେଦନାର କାର୍ଯ୍ୟାନୁଷ୍ଠାନ ପାଇଁ ଖର୍ଚ୍ଚ ହେବା ଏବଂ ଏକ ଘୂର୍ଣ୍ଣମାନ ପାଣ୍ଠି ଭାବରେ ପ୍ରଶାସିତ ହେବ ଏବଂ ଏହି ପରି ଘୂର୍ଣ୍ଣମାନ ପାଣ୍ଠି ପ୍ରତ୍ୟେକ ଜିଲ୍ଲାରେ ବ୍ଲକ୍‌ରେ ଏବଂ ଗ୍ରାମ ପଞ୍ଚାୟତ ସ୍ତରରେ ଗଠନ କରାଯିବ ।

ପରିଚ୍ଛେଦନାରେ ରାଶି ପ୍ରଦାନର ସଂକ୍ରିୟା ନିମ୍ନ ସମୟରେ ଦର୍ଶାଗଲା ।

ସମୟ-2 ଏମ୍‌ଜିଏନଆରଇଜିଏସ୍ ପାଣ୍ଠି ପ୍ରଦାନର ସଂକ୍ରିୟା

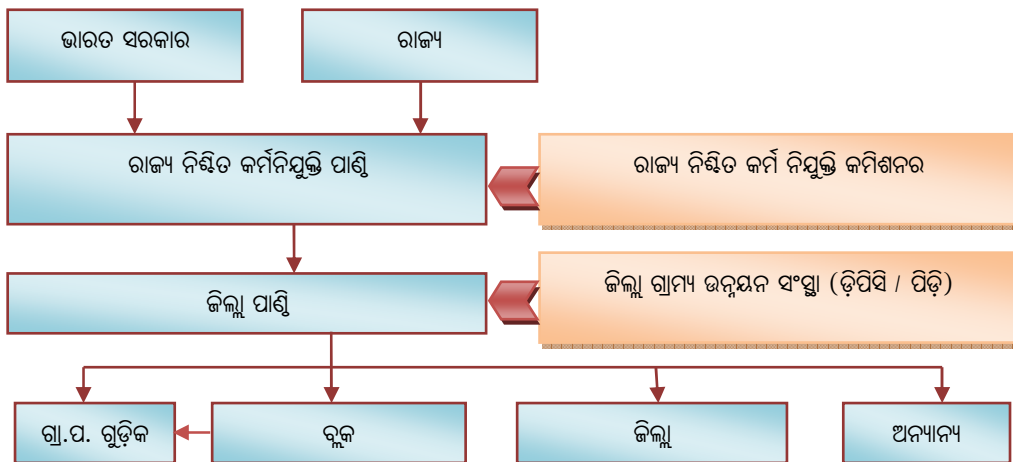

(ଉତ୍ସ - ଏମ୍‌ଜିଏନଆରଇଜିଏସ୍ କକ୍ଷ, ଓଡ଼ିଶା ଓ ପରିଚ୍ଛେଦନା ମାର୍ଗ ଦର୍ଶିକା)

ଏହିପରି ପାଣ୍ଠି ପ୍ରଦାନ ପ୍ରକ୍ରିୟା ଏସଇଜିଏସ୍ ରୁ ଜିଲ୍ଲାକୁ ଏବଂ ଜିଲ୍ଲାରୁ ବ୍ଲକ୍, ଗ୍ରା.ପ ଓ ଅନ୍ୟାନ୍ୟ କାର୍ଯ୍ୟନିର୍ବାହକ ସଂସ୍ଥାକୁ ଯାଉଛି । ରାଜ୍ୟର ପରିଚ୍ଛେଦନା ଅଧିନରେ 2007-12 ମଧ୍ୟରେ 5160.26 କୋଟି<sup>32</sup> ଟଙ୍କା ଉପଲବ୍ଧ ଥିଲା । ସେଥିରୁ 4864.36 କୋଟି ଟଙ୍କା (94 ପ୍ରତିଶତ) ବିନିଯୋଗ କରାଯାଇ ଥିଲା । 2008-09 ରୁ 2011-12 ମଧ୍ୟରେ ପ୍ରାରମ୍ଭିକ ଜମା ତଥା ଅନ୍ତିମ ଜମାର ତାରତମ୍ୟ ନିମ୍ନ ସାରଣୀରେ ପ୍ରଦତ୍ତ ହେଲା । ପଞ୍ଚାୟତରାଜ ବିଭାଗ ଏହି ତାରତମ୍ୟର ସଠିକ କାରଣ ଦର୍ଶାଇଲେ ନାହିଁ ।

<sup>32</sup> ଏପ୍ରିଲ 2007 ସୁଦ୍ଧା ଖର୍ଚ୍ଚ ନ ହୋଇଥିବା ରାଶି 166.99 କୋଟି ଟଙ୍କା, କେନ୍ଦ୍ରୀୟ ସହାୟତା ରାଶି 4464.66 କୋଟି ଟଙ୍କା, ରାଜ୍ୟର ଅଂଶ 460.46 କୋଟି ଟଙ୍କା ଓ ବିବିଧ ପ୍ରାପ୍ତ 49.40 କୋଟି ଟଙ୍କା ।

ସାରଣୀ - 2 : ଏମଜିଏନଆରଇଜିଏସ ଅଧିନରେ ପ୍ରାପ୍ତ ତଥା ବିନିଯୁକ୍ତ ରାଶି

(କୋଟି ଟଙ୍କାରେ)

ବର୍ଷ	ଜିଲ୍ଲା ସଂଖ୍ୟା	ପ୍ରାରମ୍ଭିକ ଜମା	ଗତବର୍ଷରୁ ପ୍ରଦତ୍ତ ଓ ଚଳିତ ବର୍ଷରେ ପ୍ରାପ୍ତ		ଉପଲବ୍ଧ ରାଶି				ଖର୍ଚ୍ଚ	ଶତକଡ଼ା ଖର୍ଚ୍ଚ	ଶେଷ ଜମା
			କେନ୍ଦ୍ରୀୟ	ରାଜ୍ୟ	କେନ୍ଦ୍ରୀୟ	ରାଜ୍ୟ	ବିବିଧ ପ୍ରାପ୍ତି	ମୋଟ <sup>33</sup>			
2007-08	24	166.99	12.34	4.11	553.04	52.80	2.65	791.93	690.59	87.20	101.34
2008-09	30	168.44	0.00	2.78	878.43	96.74	7.35	1153.74	678.29	58.79	475.45
2009-10	30	475.86	0.00	0.87	468.73	52.08	3.61	976.45	932.58	95.51	43.87
2010-11	30	47.88	0.00	0.00	1560.23	150.00	4.28	1762.39	1530.35	86.83	232.04
2011-12	30	227.94	0.00	23.35	979.53	108.84	31.51	1371.17	1032.55	75.30	338.62
ମୋଟ			12.34	31.11	4439.96	460.46	49.4		4864.36		

(ଉତ୍ସ - ପଞ୍ଚାୟତି ରାଜ ବିଭାଗର ଏମଜିଏନଆରଇଜିଏସ କକ୍ଷରୁ ପ୍ରାପ୍ତ)

ସମୀକ୍ଷାରେ ଦେଖାଗଲା ଯେ ପାଣ୍ଡିର ସୁପରିଓଲନା ପାଇଁ ଏକ ଆର୍ଥିକ ପରିଓଲନା ପଦ୍ଧତି (ଏଫଏମଏସ) ପ୍ରସ୍ତୁତି କରିବାରେ ରାଜ୍ୟ ସରକାର ବିଫଳ ହୋଇଛନ୍ତି ଏବଂ ଦୃଷ୍ଟିଗୋଚର ହୋଇଥିବା ତୃତୀ ଗୁଡ଼ିକ ପରବର୍ତ୍ତୀ ଅନୁକ୍ଷେପ ଗୁଡ଼ିକରେ ଆଲୋଚନା କରାଯାଇଛି ।

**2.4.8.1 ଯୁଗ୍ମ ସଞ୍ଚୟ ବ୍ୟାଙ୍କ ଖାତା କ୍ରିୟାକ୍ରମ ନ ହେବା**

ଏମଜିଏନଆରଇଜିଏସ ର ମାର୍ଗଦର୍ଶିକା ଅନୁଯାୟୀ, ପ୍ରତ୍ୟେକ ଗ୍ରାମ ପଞ୍ଚାୟତ ଏହି ପରିକଳ୍ପନା ଅଧିନରେ ଏକ ସଞ୍ଚୟ ବ୍ୟାଙ୍କ ଖାତା କରିବେ ଏବଂ ଏହା ମିଳିତ ଭାବରେ ଗ୍ରାମ ପଞ୍ଚାୟତର ସଭାପତି ଏବଂ ସମ୍ପାଦକଙ୍କ ଦ୍ୱାରା ପରିଓଲନା କରାଯିବ । ଭାରତ ସରକାରଙ୍କ ସେପ୍ଟେମ୍ବର 2008 ରେ ନିର୍ଦ୍ଦେଶାନୁଯାୟୀ ବ୍ଲକ୍ ଓ ଜିଲ୍ଲା ସ୍ତରରେ ଏମଜିଏନଆରଇଜିଏସ ପାଣ୍ଡିର ମିଳିତ ହିସାବ ଖାତାର ଦ୍ୱିତୀୟ ସ୍ୱାକ୍ଷରକାରୀଙ୍କ ସମ୍ମୁଖରେ ଆବଶ୍ୟକୀୟ ନିର୍ଦ୍ଦେଶ ସଂପୂର୍ଣ୍ଣ ରାଜ୍ୟ ମାନେ ହିଁ ପ୍ରଦାନ କରିବେ ।

ସମୀକ୍ଷାରେ ଦେଖାଗଲା ଯେ ଯାଞ୍ଚ କରାଯାଇଥିବା 20 ଟି ବ୍ଲକ୍ ମଧ୍ୟରୁ ଝରୋଟି ପଞ୍ଚାୟତ ସମିତିରେ (ପାଟଣାଗଡ଼, ମୁଡ଼ିବାହାଲ, ଆଳି, ରାଜନଗର) ବ୍ୟାଙ୍କ ସଂଚୟ ଖାତା ବ୍ଲକ୍ ସ୍ତରରେ କେବଳ ଏକାକୀ ପିଠକ୍ ଦ୍ୱାରା ପରିଓଲନା କରାଯାଇଛି ଏବଂ ଗୋଟିଏ ତ୍ରିଆରଡ଼ିଏ (କେନ୍ଦ୍ରାପଡ଼ା) ରେ ତ୍ରିପିସିକ୍ ଦ୍ୱାରା ପରିଓଲନା କରାଯାଇଛି । ଏଥିରୁ ଜଣାଗଲା ଯେ ପରିକଳ୍ପନାରେ ତାତ୍ପର୍ଯ୍ୟପୂର୍ଣ୍ଣ ନିୟନ୍ତ୍ରଣ ସଂକ୍ରମଣ ମାଧ୍ୟମରେ ପାଣ୍ଡିର ପରିଓଲନା କରିବାରେ ବିଫଳ ହୋଇଛନ୍ତି ।

**2.4.8.2 ଯରୋଇ ବ୍ୟାଙ୍କରେ ଏମଜିଏନଆରଇଜିଏସର ପାଣ୍ଡି ପରିଓଲନା**

ଭାରତ ସରକାରଙ୍କ ମାର୍ଗ ଦର୍ଶିକା ଅନୁଯାୟୀ ପରିକଳ୍ପନା ପାଣ୍ଡିକୁ କେବଳ ରାଷ୍ଟ୍ରୀୟତ ବ୍ୟାଙ୍କରେ ସଂଚୟ ଜମା ଖାତାରେ ରଖାଯିବ । କିନ୍ତୁ ସମୀକ୍ଷାରେ ଦେଖାଗଲା ଯେ ନମୁନା ଯାଞ୍ଚ କରାଯାଇଥିବା ଆଠଟି ଜିଲ୍ଲା ମଧ୍ୟରୁ

<sup>33</sup> 2009-10 ବର୍ଷରେ ଜିଲ୍ଲାମାନଙ୍କ ଦ୍ୱାରା ଫେରସ୍ତ 24.70 କୋଟି ଟଙ୍କା ବାଦ୍ ଦେବା ପରେ ଉପଲବ୍ଧ ରାଶି ପରିମାଣ ।



ଦୁଇଟି<sup>34</sup> ଜିଲ୍ଲାର ଡିଆରଡିଏ 74.69 ଲକ୍ଷ ଟଙ୍କାକୁ ଗୋଟିଏ ଘରୋଇ ବ୍ୟାଙ୍କ ଓ ଗୋଟିଏ ସମବାୟ ବ୍ୟାଙ୍କରେ ରଖିଛନ୍ତି । ଏହି ଦୁଇଟି ଖାତାରେ ମାର୍ଚ୍ଚ 2012 ସୁଦ୍ଧା 31.37 ଲକ୍ଷ ଟଙ୍କା ଖର୍ଚ୍ଚ ନ ହୋଇ ରହିଅଛି ।

**2.4.8.3 ରାଶି ଅପସରଣ**

ଏମଜିଏନଆରଇଜିଏସ ପାଣ୍ଡିକୁ ଅନ୍ୟ କୌଣସି ପରିକଳ୍ପନାକୁ ସ୍ଥାନାନ୍ତର ବାରଣ କରାଯାଇଛି । ନମୁନା ଯାଞ୍ଚ କରାଯାଇଥିବା ଆଠଟି ଜିଲ୍ଲାରୁ ତିନୋଟି<sup>35</sup> ଜିଲ୍ଲାର କ୍ୟାସ ବହିର ପୁନର୍ବିଲୋକନ ରୁ ଜଣାଗଲା ଯେ 2007-12 ମଧ୍ୟରେ ଋରୋଟି ପଞ୍ଚାୟତ ସମିତିରେ (ବାସୁଦେବପୁର, ପାଟଣାଗଡ଼, ଆଳି ଓ ରାଜନଗର) 96.92 ଲକ୍ଷ ଟଙ୍କା ଅନ୍ୟ ପରିକଳ୍ପନାକୁ ସ୍ଥାନାନ୍ତର କରାଯାଇଥିଲା, ଯାହାକି ମାର୍ଚ୍ଚ 2012 ସୁଦ୍ଧା ଭରଣା କରାଯାଇନଥିଲା ସେହିପରି, 2007-12 ମଧ୍ୟରେ ପାଞ୍ଚଟି<sup>36</sup> ପଞ୍ଚାୟତ ସମିତିର ଅନ୍ୟାନ୍ୟ ପରିକଳ୍ପନାରୁ ଏନଆରଇଜିଏସ କୁ 5.89 କୋଟି ଟଙ୍କା ସ୍ଥାନାନ୍ତର କରାଯାଇଥିଲା, ଯାହାକି ଏଯାବତ୍ ଭରଣା ନ ହୋଇ ପଡ଼ିରହିଛି ।

**2.4.8.4 ବ୍ୟାଙ୍କ ଦ୍ୱାରା ଜିମା କରାଯାଇଥିବା ସୁଧକୁ ହିସାବ କୁ ନ ନେବା**

ପରିକଳ୍ପନା ରାଶିରୁ ଅର୍ଜିତ ସୁଧ ଉକ୍ତ ପାଣ୍ଡିର ଏକ ଅଂଶବିଶେଷ, ଏବଂ ଏହାକୁ ତତ୍କ୍ଷଣାତ ହିସାବକୁ ନିଆଯିବା ଆବଶ୍ୟକ । ସମୀକ୍ଷାରୁ ଦେଖାଗଲା ଯେ ନମୁନା ଯାଞ୍ଚ କରାଯାଇଥିବା ଆଠଟି<sup>37</sup> ଜିଲ୍ଲାରୁ ଋରୋଟି<sup>38</sup> ଜିଲ୍ଲାର ଆଠଟି ପଞ୍ଚାୟତ ସମିତିରେ ବ୍ୟାଙ୍କ ଦ୍ୱାରା ଜିମା କରାଯାଇଥିବା 38.11 ଲକ୍ଷ ଟଙ୍କାର ସୁଧ ରାଶି ଜିମା ଖାତାରେ ଥିଲେ ମଧ୍ୟ ମାର୍ଚ୍ଚ 2012 ସୁଦ୍ଧା କ୍ୟାସ ବହିକୁ ନିଆ ଯାଇ ନାହିଁ । ଏହିପରି, ଅର୍ଜିତ ସୁଧ ରାଶି ପରିକଳ୍ପନାରେ ବିନିଯୋଗ କରାଯାଇ ପାରି ନ ଥିଲା ।

**2.4.8.5 ଅନାବଶ୍ୟକ କାର୍ଯ୍ୟରେ ଅନୁମୋଦିତ ପରିମାଣରୁ ମାତ୍ରାଧିକ ପ୍ରଶାସନିକ ଖର୍ଚ୍ଚ**

ପରିକଳ୍ପନାରେ ଅନୁମୋଦିତ ଆକସ୍ମିକ ଖର୍ଚ୍ଚ ସମୁଦାୟ ମଜୁରି ଓ ଉପକରଣ ବାବଦ ଖର୍ଚ୍ଚର ଋରି ପ୍ରତିଶତ ଏବଂ 2009 ଏପ୍ରିଲ ମାସ ଠାରୁ ଏହା ଛଅ ପ୍ରତିଶତକୁ ବୃଦ୍ଧି କରାଯାଇଛି । ଜିଲ୍ଲାସ୍ତରରେ ଏହି ପ୍ରଶାସନିକ ଆକସ୍ମିକ ପାଣ୍ଡି ପରିଚଳନା କରାଯିବା କଥା । ଆଠଟି ଜିଲ୍ଲାରୁ ସାତୋଟି ଜିଲ୍ଲାର ସମୀକ୍ଷାରେ ଦେଖାଗଲା ଯେ 2007-12 ରେ 6.25 କୋଟି ଟଙ୍କା ଧାର୍ଯ୍ୟ ସୀମା ଠାରୁ ଅଧିକ ଖର୍ଚ୍ଚ କରାଯାଇଛି ଯାହା କି ନିମ୍ନ ସାରଣୀରେ ପ୍ରଦାନ ହେଲା ।

ସାରଣୀ – 3: ଜିଲ୍ଲାଓରା ପ୍ରଶାସନିକ ଖର୍ଚ୍ଚ (ଲକ୍ଷ ଟଙ୍କାରେ)

ଜିଲ୍ଲା	ବର୍ଷ	ମଜୁରି ଓ ଉପକରଣ ବାବଦ ମୋଟ ଖର୍ଚ୍ଚ	ଅନୁମୋଦିତ ପ୍ରଶାସନିକ ଖର୍ଚ୍ଚ	ପ୍ରକୃତ ପ୍ରଶାସନିକ ଖର୍ଚ୍ଚ	ଅଧିକ ଖର୍ଚ୍ଚ	ପ୍ରତିଶତ
ଅନୁଗୁଳ	2008-09	1317.29	52.69	88.27	35.58	67.52
ଭଦ୍ରକ	2007-08	1098.51	43.94	314.95	271.01	616.77
	2008-09	2160.35	86.41	129.02	42.61	49.30
	2011-12	1778.59	106.72	130.56	23.84	22.34
ଇଲାକ୍ଷିର	2008-09	3312.24	132.49	139.48	6.99	5.28
	2011-12	4260.39	255.62	306.55	50.93	19.92

<sup>34</sup> ଗଜପତି (ଆଇସିଆଇସିଆଇ ବ୍ୟାଙ୍କ, 70 ଲକ୍ଷ କାନୁଆରୀ 2009 ରୁ ମାର୍ଚ୍ଚ 2011 ମଧ୍ୟରେ ରଖାଯାଇଥିଲା) ବଲାଙ୍ଗୀର (ଜିଲ୍ଲା କେନ୍ଦ୍ର ସମବାୟ ବ୍ୟାଙ୍କ 4.69 ଲକ୍ଷ 2006-07 ରେ ରଖାଯାଇଥିଲା) ।

<sup>35</sup> ଭଦ୍ରକ, ବଲାଙ୍ଗୀର, କେନ୍ଦ୍ରାପଡ଼ା

<sup>36</sup> ଚାନ୍ଦବାଲି, ବାସୁଦେବପୁର, ଆଳି, ରାଜନଗର ଏବଂ କୁଟିୟା

<sup>37</sup> ପିଏସ - ଅଗଲପୁର, ଆସ୍କା, ଋନ୍ଦବାଲି, ଦିଗପହଣ୍ଡି, ଗଂଜାମ, ଟାଙ୍ଗୀ, ଖୋର୍ଦ୍ଧା ଓ ମୁଡ଼ିବାହାଲ ।

<sup>38</sup> ବଲାଙ୍ଗୀର 7.77 ଲକ୍ଷ, ଭଦ୍ରକ 6.90 ଲକ୍ଷ, ଗଂଜାମ 20.60 ଲକ୍ଷ ଏବଂ ଖୋର୍ଦ୍ଧା 2.84 ଲକ୍ଷ ।

ଜିଲ୍ଲା	ବର୍ଷ	ମଜୁରି ଓ ଉପକରଣ ବାବଦ ମୋଟ ଖର୍ଚ୍ଚ	ଅନୁମୋଦିତ ପ୍ରଶାସନିକ ଖର୍ଚ୍ଚ	ପ୍ରକୃତ ପ୍ରଶାସନିକ ଖର୍ଚ୍ଚ	ଅଧିକ ଖର୍ଚ୍ଚ	ପ୍ରତିଶତ
ଗଞ୍ଜାମ	2011-12	5183.33	311.00	335.29	24.29	7.81
କେନ୍ଦ୍ରାପଡ଼ା	2008-09	92.46	3.70	34.80	31.10	840.95
	2011-12	2115.25	126.92	138.30	11.39	8.97
ଖୋର୍ଦ୍ଧା	2008-09	83.33	3.33	15.42	12.09	362.62
	2010-11	1194.69	71.68	90.10	18.42	25.70
	2011-12	972.52	58.35	96.31	37.96	65.05
ସମ୍ବଲପୁର	2008-09	2027.78	81.11	140.21	59.10	72.86
ମୋଟ		<b>25596.73</b>	<b>1333.96</b>	<b>1959.26</b>	<b>625.30</b>	46.87

(ଉତ୍ତ - ପଞ୍ଚାୟତରାଜ ବିଭାଗ ଦତ୍ତ ସୂଚନା)

ଆକସ୍ମିକ ପ୍ରଶାସନିକ ଖର୍ଚ୍ଚ ଅନୁମୋଦନ ସାମା ତୁଳନାରେ 5.28 ରୁ 840.95 ପ୍ରତିଶତ ଅଧିକ ହୋଇଅଛି । ଏହା ଦ୍ୱାରା ଏହି ପରିମାଣର ରାଶି ପ୍ରକୃତ କାର୍ଯ୍ୟରୁ କମିଗଲା ଯାହାଫଳରେ ପରିକଳ୍ପନାର ପ୍ରଭାବୀ କାର୍ଯ୍ୟାନୁଷ୍ଠାନ ଦିଗରେ କମ ଶ୍ରମ ଦିବସ ସୃଷ୍ଟି କରାଯାଇ ପାରିଲା । ଆକସ୍ମିକ ଖର୍ଚ୍ଚର ଏହି ବ୍ୟୟଭାରକୁ ରାଜ୍ୟ ସରକାର ବହନ କରିବା ବିଧେୟ ।

ଏହା ଛଡ଼ା ଭାରତ ସରକାରଙ୍କ ନିର୍ଦ୍ଦେଶାବଳୀ (ମାର୍ଚ୍ଚ 2007) ବିପରୀତେ, ଯାଞ୍ଚ କରାଯାଇଥିବା ତିନୋଟି ପଞ୍ଚାୟତ ସମିତି<sup>39</sup> ରେ 2007-12 ମଧ୍ୟରେ 4.78 ଲକ୍ଷ ଟଙ୍କା ଅଣଅନୁମୋଦିତ ବିଷୟ ଗୁଡ଼ିକ ଯଥା – ଟେଲିଫୋନ ଓ ବିଜୁଳି ଦେୟ, ପଟା ବନ୍ଧନ, ଜେନେରେଟର କିଣା, କାଠ ଆସବାବପତ୍ର କିଣା ଏବଂ ପ୍ରଶାସନିକ ଖର୍ଚ୍ଚ ବାବଦରେ ବ୍ୟୟ କରାଯାଇଥିଲା ଯାହା କି ଅନିୟମିତ ।

ଏହିପରି ଆକସ୍ମିକ ପ୍ରଶାସନିକ ଖର୍ଚ୍ଚର ପରିଚ୍ଛନ୍ନତା ପାଇଁ, ବିଭାଗ ଠିକ୍ ଭାବରେ ଆର୍ଥିକ ନିୟନ୍ତ୍ରଣ ରଖିବାକୁ ଚାହୁଁ ।

#### 2.4.8.6 ଏସଜିଆରଓଇ ଏବଂ ଏନଏଫଏଫଡ଼ବ୍ଲ୍ୟୁସି ଜମା ଖାତା ଅଚଳ ନ ହେବା

ଭାରତ ସରକାର ମାର୍ଚ୍ଚ 2008 ରେ ନିଷ୍ପତ୍ତି ନେଲେ ଯେ ଏସଜିଆରଓଇ କାର୍ଯ୍ୟକ୍ରମକୁ ବନ୍ଦ କରି ଏଥିରେ ଖର୍ଚ୍ଚ ନ ହୋଇ ରହିଥିବା ରାଶିକୁ ତୁରନ୍ତ ଏମଜିଏନଆରଇଜିଏସ ପାଣ୍ଡିକୁ ନିଆଯିବ । ସମୀକ୍ଷାରୁ ଜଣାଗଲା ଯେ ଯାଞ୍ଚ କରାଯାଇଥିବା ଆଠଟି ଜିଲ୍ଲାର 46 ଗ୍ରାମ ପଞ୍ଚାୟତ ଓ ସାତୋଟି ପଞ୍ଚାୟତ ସମିତିରେ ମାର୍ଚ୍ଚ 2008 ସୁଦ୍ଧା ଏସଜିଆରଓଇ ଏବଂ ଜାତୀୟ କାର୍ଯ୍ୟ ପାଇଁ ଖାଦ୍ୟ ଯୋଜନା (ଏନଏଫଏଫଡ଼ବ୍ଲ୍ୟୁସି)ର ସଞ୍ଚୟ ଜମା ବ୍ୟାଙ୍କ ଖାତାରେ ଖର୍ଚ୍ଚ ନ ହୋଇ ରହିଥିବା 4.71 କୋଟି<sup>40</sup> ଟଙ୍କାକୁ ମାର୍ଚ୍ଚ 2012 ସୁଦ୍ଧା ଏମଜିଏନଆରଇଜିଏସ ପାଣ୍ଡିକୁ ସ୍ଥାନାନ୍ତର ହୋଇ ନ ଥିଲା । ପରିକଳ୍ପନାର ନିର୍ଦ୍ଦେଶାବଳୀ ମୁତାବକ ଏନଆରଇଜିଏସ ରେ ବିନିଯୋଗ ନ କରି ଅକାମୀ କରି ରଖାଯାଇଛି । ଏହା ଦର୍ଶାଯିବା ପରେ ସଂପୂର୍ଣ୍ଣ ପିଓ ଏବଂ ପିଇଓ ମାନେ ଦର୍ଶାଇଲେ ଯେ (ଏପ୍ରିଲ – ମେ 2012) ଏସଜିଆରଓଇ ଏବଂ ଏନଏଫଏଫଡ଼ବ୍ଲ୍ୟୁସି ରେ ଥିବା ରାଶିକୁ ଶୀଘ୍ର ଏମଜିଏନଆରଇଜିଏସ କୁ ସ୍ଥାନାନ୍ତର କରାଯିବ ।

<sup>39</sup> ପିଏସ –ପାଟଣାଗଡ଼ – 101074 (2008-12), ମୁରିବାହାଳ – 77907 (2007-08), ତ୍ରିଆରଡ଼ିଏ, ବଲାଙ୍ଗୀର 298591 (2007-12) ।

<sup>40</sup> ଅନୁଗୁଳ – 1.32 ଲକ୍ଷ (10 ଗ୍ରା.ପ), ବଲାଙ୍ଗୀର – 38.74 ଲକ୍ଷ (10 ଗ୍ରା.ପ 1 ପିଏସ), ଭଦ୍ରକ-286.04 ଲକ୍ଷ(1 ପିଏସ), ଗଜପତି 8.87 ଲକ୍ଷ (19 ଗ୍ରା.ପ), ଗଞ୍ଜାମ – 41.73 (1 ପିଏସ), କେନ୍ଦ୍ରାପଡ଼ା – 69.46 ଲକ୍ଷ (1 ଡିଆରଡିଏ 2 ପିଏସ), ସମ୍ବଲପୁର -10.00 ଲକ୍ଷ (7 ଗ୍ରା.ପ ଓ 1 ପିଏସ),ଖୋର୍ଦ୍ଧା 14.93 ଲକ୍ଷ(1 ପିଏସ) ।

**2.4.8.7 ଅପରିଶୋଧିତ ଅଗ୍ରାମ ଦେୟ**

ଓଡ଼ିଶା ସାଧାରଣ ଆର୍ଥିକ ନିୟମାବଳୀ (ଓଜିଏଫଆର) ବ୍ୟବସ୍ଥା ଅନୁଯାୟୀ ଅଗ୍ରାମ ସମ୍ବନ୍ଧୀୟ ସଂପ୍ରମାଣପତ୍ର ଅଗ୍ରାମ ଗ୍ରହଣ କରିବାର ଏକମାସ ମଧ୍ୟରେ ଉପସ୍ଥାପନ ନ କଲେ ସଂପୃକ୍ତ କର୍ମଚାରୀଙ୍କର ଦରମା ବନ୍ଦ କରାଯିବ ଏବଂ ଅଗ୍ରାମ କ୍ଷୁର୍ଣ୍ଣ ଭରଣା ନ କଲା ପର୍ଯ୍ୟନ୍ତ ପୁନର୍ବାର ଅଗ୍ରାମ ପ୍ରଦାନ କରାଯିବ ନାହିଁ । ଆହୁରିମଧ୍ୟ 2002 ଡିସେମ୍ବରରେ ଦିଆଯାଇଥିବା ପଞ୍ଚାୟତି ରାଜ ବିଭାଗ ନିର୍ଦ୍ଦେଶ ଅନୁସାରେ ଅଗ୍ରାମ ପ୍ରଦାନର ଏକ ମାସ ମଧ୍ୟରେ ଭରଣା / ଆଦାୟ ହୋଇ ନ ପାରିଲେ ଏହାକୁ ପାଣ୍ଠିର ସାମୟିକ ଆୟାତ ଭାବରେ ବିବେଚନା କରାଯିବ ଏବଂ ଶୁଳ୍କଲାଗତ / ଅପରାଧିକ କାର୍ଯ୍ୟାନୁଷ୍ଠାନ ଆରମ୍ଭ କରାଯିବ ।

ନମୁନା ଯାଞ୍ଚ କରାଯାଇଥିବା ଋଗିଗୋଟି<sup>41</sup> ଗ୍ରାମ ପଞ୍ଚାୟତ, ବାର ଗୋଟି ପଞ୍ଚାୟତ ସମିତି ଓ ଦୁଇଟି ଡିଆରଡ଼ିଏର ଅଗ୍ରାମ ଦେୟ ରେଜିଷ୍ଟର ର ସମୀକ୍ଷାରୁ ଜଣାଗଲା ଯେ 31.03.2012 ସୁଦ୍ଧା କର୍ମଚାରୀ, କାର୍ଯ୍ୟନିର୍ବାହକ ଏବଂ ସରପଞ୍ଚମାନଙ୍କ ଉପରେ 3.43 କୋଟି ଟଙ୍କା ମଜୁରା ନ ହୋଇ ପଡ଼ି ରହିଛି ଯାହାକି ପରିଶିଷ୍ଟ 2.4.2 ରେ ବର୍ଣ୍ଣନା କରାଯାଇଛି ।

ଏହି 3.43 କୋଟି ଅଗ୍ରାମ ଦେୟ ମଧ୍ୟରୁ 2.20 କୋଟି ଟଙ୍କା (ଶତକଡ଼ା 64 ଭାଗ) ଅଗ୍ରାମ ଦେୟ 3 ବର୍ଷରୁ ଅଧିକ କାଳ ମଜୁରା ହୋଇପାରି ନଥିଲା (2012 ମାର୍ଚ୍ଚ ସୁଦ୍ଧା) ।

ପରିକଳ୍ପନା ପାଣ୍ଠିରୁ ଦିଆଯାଇଥିବା ଅଗ୍ରାମ ରାଶିକୁ ଆଦାୟ / ମଜୁରା କରିବାକୁ ଜିଲ୍ଲା ତଥା ବ୍ଲକ ସ୍ତରରେ ବିଭାଗୀୟ ଅଧିକାରୀମାନେ କୌଣସି ପଦକ୍ଷେପ ନେଇନଥିଲେ (ମେ 2012) ।

**2.4.8.8 କ୍ୟାସ ବହି ଲେଖିବାରେ ଅନିୟମିତତା**

ଓଡ଼ିଶା ପଞ୍ଚାୟତ ସମିତି ହିସାବ ରକ୍ଷାପ୍ରଣାଳୀ ନିୟମ 2002 ଅନୁସାରେ, ପଞ୍ଚାୟତ ସମ୍ପ୍ରଦାନ ଅଧିକାରୀ ଗୋଟିଏ କ୍ୟାସ ଅନୁରକ୍ଷଣ କରିବା ବିଧେୟ । ବଲାଙ୍ଗୀର ଜିଲ୍ଲା, ମୁରିବାହାଲ ପଞ୍ଚାୟତ ସମିତିର ଦୁଇଟି ଗ୍ରାମ ପଞ୍ଚାୟତର କ୍ୟାସ ବହି ନମୁନା ଯାଞ୍ଚରୁ ନିମ୍ନ କେତୋଟି ଅନିୟମିତତା ଦୃଷ୍ଟିଗୋଚର ହେଲା ।

- ଲେବେଡ଼ା ଗ୍ରାମପଞ୍ଚାୟତରେ ସମ୍ପ୍ରଦାନ ଅଧିକାରୀ (ଜୁଲାଇ 2010 ରେ) ପ୍ରାରମ୍ଭିକ ଜମାରେ 2.94 ଲକ୍ଷ ଟଙ୍କା କମ୍ ଦର୍ଶାଇଥିଲେ ଓ କ୍ୟାସ ବହିଟି ମାର୍ଚ୍ଚ 2012 ସୁଦ୍ଧା, ସଂଶୋଧିତ ହୋଇନଥିଲା । ଉତ୍ତରରେ ପି.ଓ ଅର୍ଥ ଆଦାୟ ନିମନ୍ତେ ବିହିତ ବ୍ୟବସ୍ଥା ଗ୍ରହଣ କରାଯିବ ବୋଲି ଜଣାଇଲେ ।
- 2007-08 ରେ ଲଖନା ଗ୍ରାମପଞ୍ଚାୟତରେ ସାଧାରଣ ବଣ୍ଟନ ବ୍ୟବସ୍ଥା ପାଇଁ ଏମଜିଏନଆରଜିଏସ ରୁ 1.25 ଲକ୍ଷ ଟଙ୍କା ଅନୁସରିତ ହୋଇଥିଲେ ମଧ୍ୟ ତାହା ପିଡ଼ିଏସ କ୍ୟାସ ବହିର ହିସାବକୁ ନିଆଯାଇ ନ ଥିଲା । ମାର୍ଚ୍ଚ 2012 ପର୍ଯ୍ୟନ୍ତ ଏହି ରାଶି ଅଣ ଆକଳିତ ହୋଇ ପଡ଼ି ରହିଥିଲା ।

**2.4.9 ପଞ୍ଚାୟତରାଜ ଓ ନିୟୁକ୍ତି ପତ୍ର ପ୍ରଦାନ**

ଏମଜିଏନଆରଜିଏସ ସ୍ୱେଚ୍ଛାକୃତ ଭାବେ ଅଣକୃଷି କାର୍ଯ୍ୟ କରିବାକୁ ଇଚ୍ଛୁକ ପ୍ରତ୍ୟେକ ଗ୍ରାମୀଣ ତଥା କାର୍ଯ୍ୟ କରିବାକୁ ଦରଖାସ୍ତ କରିଥିବା ପରିବାର ପାଇଁ ଉଦ୍ଦିଷ୍ଟ । ଏହି ଯୋଜନାରେ ପଞ୍ଜିକୃତ ପ୍ରତ୍ୟେକ ପରିବାରର ଜଣକୁ ନିୟୁକ୍ତି ଦେବା ଅପରିହାର୍ଯ୍ୟ । ଆବେଦନର 15 ଦିନ ମଧ୍ୟରେ ଯୋଗ୍ୟ ପଞ୍ଜିକୃତ ପରିବାରକୁ ତନଖି କରି କାର୍ଯ୍ୟପତ୍ର ପ୍ରଦାନ କରାଯାଇଥାଏ ।

<sup>41</sup> ମାଲିସିରା, ଝରଳି, ଲେବେଡ଼ା ଓ ହଳଦି ।

**2.4.9.1 ଯୋଗ୍ୟ ପରିବାର ଗୁଡ଼ିକର ଚିହ୍ନଟ ଓ ପଞ୍ଜୀକରଣ ପାଇଁ ସର୍ବେକ୍ଷଣ**

ଏହି ପରିକଳ୍ପନାରେ ହିତାଧିକାରୀ ଚିହ୍ନଟ ଏବଂ କାର୍ଯ୍ୟ କରିବାକୁ ଆଗ୍ରହୀ ଓ ଯୋଗ୍ୟ ପରିବାର ଗୁଡ଼ିକୁ ଅନ୍ତର୍ଭୁକ୍ତ କରିବା ପାଇଁ ଭାରତ ସରକାରଙ୍କ ମାର୍ଗ ଦର୍ଶିକା ଦ୍ଵାରା ଦ୍ଵାରା ବୁଲି ସର୍ବେକ୍ଷଣ କରିବା ପାଇଁ ନିର୍ଦ୍ଦେଶ ଦିଏ । ଏହି ସର୍ବେକ୍ଷଣ ସରକାରୀ କର୍ମଚାରୀ ଓ ଗ୍ରାମ ପଞ୍ଚାୟତ ପ୍ରତିନିଧି ମିଳିତ ଭାବେ ବର୍ଷ ସାରା ଜାରି ରଖିବେ । ଜିଲ୍ଲା/ବ୍ଲକ୍ ସ୍ତରରେ ସମସ୍ତ ସର୍ବେକ୍ଷଣ କର୍ମକର୍ତ୍ତାଙ୍କୁ ଦିଗ ବିନ୍ୟାସ ତାଲିମ ପ୍ରଦାନ କରାଯିବା ଉଚିତ । ଯାହାହେଉ ସମୀକ୍ଷାରେ ଦେଖାଗଲା -

- ନମୁନା ଯାଞ୍ଚ କରାଯାଇଥିବା ଆଠଟି ଜିଲ୍ଲା ମଧ୍ୟରୁ ସାତଟିରେ<sup>42</sup> ଏହି ସର୍ବେକ୍ଷଣ କରାଯାଇ ନ ଥିଲା, କେବଳ ଗଞ୍ଜାମ ଜିଲ୍ଲାରେ ମାର୍ଚ୍ଚ 2012 ରେ କେବଳ ଏହି ସର୍ବେକ୍ଷଣ କରାଯାଇଥିଲା ।
- ଆସ୍କା ବ୍ଲକର ଯୋଜନା ଅଧିକାରୀଙ୍କ ଆସ୍କା ପିଏସ୍ ସର୍ବେକ୍ଷଣ ସଭେ (ମାର୍ଚ୍ଚ 2012) ଆସ୍କା ବ୍ଲକର ଦୁଇଟି ଗ୍ରାମ ପଞ୍ଚାୟତରେ (କେନ୍ଦୁଆପଦର ଓ ବେଣାପାଟ) ମୋଟ 737 ଜଣ ଜବ୍ କାର୍ଡ୍ ଧାରୀଙ୍କ ମଧ୍ୟରୁ 259 ଜଣ କାର୍ଡ୍ଧାରୀ ଗ୍ରାମ ଛାଡ଼ିଛନ୍ତି ଓ 107 ଜଣ ଜବ୍ କାର୍ଡ୍ଧାରୀ ମୃତ୍ୟୁବରଣ କରିଛନ୍ତି । ପ୍ରେଗ୍ରାମ ଅଧିକାରୀ (ମେ 2012) ହିତାଧିକାରୀ ତାଲିକାରୁ ଦେଶାନ୍ତର / ମୃତ୍ୟୁ ଏବଂ ଅନ୍ୟଥା ଅଯୋଗ୍ୟ ହିତାଧିକାରୀଙ୍କ ନାମ ହଟାଇବାକୁ କୌଣସି ଉଦ୍ୟମ କରିନଥିଲେ ।

**2.4.9.2 କାର୍ଯ୍ୟପତ୍ର ପ୍ରଦାନ ପାଇଁ ପଞ୍ଜୀକରଣ**

ନିୟୁକ୍ତି ପତ୍ର ନିମିତ୍ତ ପରିବାର ଗୁଡ଼ିକର ପଞ୍ଜୀକରଣ ଅନିବାର୍ଯ୍ୟ ହୋଇଥିବାରୁ ଯୋଜନା ଅନୁସାରେ ପରବର୍ତ୍ତୀ ନିୟୁକ୍ତି ପାଇଁ ପରିବାରଗୁଡ଼ିକର ପଞ୍ଜୀକରଣ ଏକ ମୁଖ୍ୟ ଭୂମିକା ଗ୍ରହଣ କରିଥିଲା । ପଞ୍ଜୀକରଣ ନିୟୁକ୍ତି ପତ୍ର ଓ ନିୟୁକ୍ତି ପ୍ରଦାନ ଖାତା ଯାଞ୍ଚ କରିବାରୁ ଜଣାଗଲା ଯେ,

- ଋରିଗୋଟି ଯାଞ୍ଚ ହୋଇଥିବା ଜିଲ୍ଲା (ଭଦ୍ରକ, ବଲାଙ୍ଗିର, କେନ୍ଦ୍ରାପଡ଼ା ଓ ଖୋର୍ଦ୍ଧା) ମାନଙ୍କରେ 100 ଗୋଟି ଯାଞ୍ଚ ହୋଇଥିବା ବିପିଏଲ୍ ଦରଖାସ୍ତକାରୀଙ୍କ ରେଜିଷ୍ଟରରେ ପଞ୍ଜୀକରଣ ତାରିଖ, ଦରଖାସ୍ତକାରୀଙ୍କ ବିଶ୍ଵ ବିବରଣୀ ଲିପିବଦ୍ଧ ହୋଇନଥିଲା ।
- 199 ଟି ନମୁନା ଯାଞ୍ଚ ହୋଇଥିବା ଗ୍ରାମ ପଞ୍ଚାୟତ ମଧ୍ୟରୁ 70 ଟି ଜି.ପି.ରେ ସେମାନଙ୍କ ମୌଖିକ ପଞ୍ଜୀକରଣ ଗୃହୀତ ହୋଇନଥିଲା । 1990 ଜଣଙ୍କ ସହ ସାକ୍ଷାତକାର କାଳରେ 1105 ଜଣ ହିତାଧିକାରୀ ସେମାନଙ୍କ ମୌଖିକ ପଞ୍ଜୀକରଣ ଗୃହୀତ ହୋଇନଥିବାର ଦର୍ଶାଇଥିଲେ ।
- କେନ୍ଦ୍ରାପଡ଼ା ଜିଲ୍ଲାର ଯାଞ୍ଚ ହୋଇଥିବା ଗୋଟିଏ ପଞ୍ଚାୟତ ସମିତି (ଆଳି)ରେ, 7683 ପରିବାର ମଧ୍ୟରୁ 6961 ଟି ପରିବାର 24 ଜାନୁୟାରୀ 2008 ଗୋଟିଏ ତାରିଖରେ ପଞ୍ଜୀକୃତ ହୋଇଥିଲେ ଯେଉଁଥିରେ ସେମାନଙ୍କ ବାସ ସ୍ଥାନ, ପରିବାରର ସଦସ୍ୟ ସଂଖ୍ୟା, ଇତ୍ୟାଦି ଯାଞ୍ଚ ହୋଇନଥିଲା ।
- ଯୋଜନାର ମାର୍ଗଦର୍ଶିକା ଅନ୍ତର୍ଗତ ଯାଞ୍ଚ ହୋଇଥିବା କୌଣସି ଜିଲ୍ଲାରେ ପଞ୍ଜୀକୃତ ହିତାଧିକାରୀ ପରିବାର / ବ୍ୟକ୍ତିଙ୍କ ନାମ ନୋଟିସ୍ ବୋର୍ଡ୍ରେ ଲେଖା ହୋଇଥିବାର ସମୀକ୍ଷା ନଜରକୁ ଆସିନଥିଲା ।

<sup>42</sup> ଅନୁଗୁଳ, ଭଦ୍ରକ, ବଲାଙ୍ଗିର, ଗଜପତି, କେନ୍ଦ୍ରାପଡ଼ା, ଖୋର୍ଦ୍ଧା ଓ ସମ୍ବଲପୁର ।

**2.4.9.3 ନିୟୁତ୍ତି ପତ୍ର ପ୍ରଦାନ**

ନିୟୁତ୍ତି ପତ୍ର ପ୍ରଦାନ ଖାତା ଯାଞ୍ଚ କରିବାରୁ ଦେଖାଗଲେ ଯେ-

- ଆଠଟି ଜିଲ୍ଲାରୁ ତିନୋଟିରେ<sup>43</sup> ଦରଖାସ୍ତ ମିଳିବାର 15 ଦିନ ମଧ୍ୟରେ ନିୟୁତ୍ତି ପତ୍ର ପ୍ରଦାନ କରାଯାଇନଥିଲା । ସମୀକ୍ଷାରୁ ଜଣାଗଲା ଯେ ଏହି ଜିଲ୍ଲାରୁତ୍ତିକରେ 224 ଟି ନିୟୁତ୍ତି ପତ୍ର 52 ରୁ 634 ଦିନ ବିଳମ୍ବରେ ପ୍ରଦାନ କରାଯାଇଥିଲା ।
- ସମୀକ୍ଷାରୁ ଆହୁରି ଜଣାଗଲା ଯେ, ତିନୋଟି<sup>44</sup> ନମୁନା ଜିଲ୍ଲାରେ 1915 ଟି ଦରଖାସ୍ତ 1 ବର୍ଷରୁ 5 ବର୍ଷ ପର୍ଯ୍ୟନ୍ତ ଅଣଦେଖା ହୋଇ ପଡ଼ିରହିଥିଲା । ନିୟୁତ୍ତି ପତ୍ରଗୁଡ଼ିକ ପ୍ରଦାନ ନ କରିବା ତଥା ବିଳମ୍ବରେ ପ୍ରଦାନ କରାଯାଇଥିବାରୁ ହିତାଧିକାରୀମାନେ ତତ୍ସମ୍ବନ୍ଧୀୟ ସୁବିଧାରୁ ବଞ୍ଚିତ ହୋଇଥିଲେ ।
- ନମୁନା ଯାଞ୍ଚ କରାଯାଇଥିବା ଗ୍ରାମ ପଞ୍ଚାୟତଗୁଡ଼ିକରେ ନିୟୁତ୍ତି ପତ୍ର ଖାତାଗୁଡ଼ିକ ସାମୟିକ ଭାବରେ ତନଖି କରାଯାଇଥିବାରୁ ନୂତନ ପ୍ରବେଶ, ମୃତ୍ୟୁକାଳୀନ ତଥା ଦୂରଗମନକାରୀ ହିତାଧିକାରୀମାନଙ୍କ ସଂଖ୍ୟା ଠିକ୍ ଜଣାପଡୁନଥିଲା ।
- ସମସ୍ତ 199 ଟି ନମୁନା ଯାଞ୍ଚ କରାଯାଇଥିବା ଗ୍ରାମ ପଞ୍ଚାୟତର ସମୀକ୍ଷାରେ 1990 ଜଣ ହିତାଧିକାରୀଙ୍କୁ ସାକ୍ଷାତକାର କରାଯିବାରୁ ଜଣାଗଲା ଯେ 1253 ଟି ମାମଲାରେ (ଶତକଡ଼ା 63) ହିତାଧିକାରୀମାନଙ୍କ ଫଟୋଗୁଡ଼ିକ ନିୟୁତ୍ତି ପତ୍ରରେ ଲଗାଯାଇ ନ ଥିଲା ।

ସମୀକ୍ଷା ବିବରଣ ଅକ୍ଟୋବର, ୨୦୧୨ ରେ ପଞ୍ଚାୟତରାଜ ବିଭାଗକୁ ଜଣାଇ ଦିଆଯାଇଥିଲା ।

**2.4.10 ନିୟୁତ୍ତି ବ୍ୟବସ୍ଥା**

**2.4.10.1 ଯୋଜନାରେ ନିୟୁତ୍ତି ପାଇଁ ଅନାଗ୍ରହ**

ରାଜ୍ୟରେ 2007-12 ମଧ୍ୟରେ ପଞ୍ଜିକରଣ, ଦାବା, ନିୟୋଜନ ଏବଂ ଗ୍ରାମ ଦିବସ ସୃଷ୍ଟିର ସ୍ଥିତି ସମ୍ବନ୍ଧରେ ନିମ୍ନ ସାରଣୀରେ ତଥ୍ୟ ପ୍ରଦାନ କରାଗଲା -

ସାରଣୀ -4 - 2007-12 ମଧ୍ୟରେ ରାଜ୍ୟରେ ପରିକଳ୍ପନା ଅଧିନରେ ପଞ୍ଜିକରଣ ଏବଂ ନିୟୋଜନର ସ୍ଥିତି

ବର୍ଷ	ପଞ୍ଜିକୃତ ପରିବାର ସଂଖ୍ୟା	କାର୍ଯ୍ୟ ଯୋଗାଇ ଦିଆ ଯାଇଥିବା ପରିବାର ସଂଖ୍ୟା	ନିୟୋଜନ ସୃଷ୍ଟି (ଲକ୍ଷ ଗ୍ରାମ ଦିବସ ହିସାବରେ)	ପରିବାର 100 ଦିନର ନିୟୋଜନ ପ୍ରାପ୍ତ ହୋଇଥିବା ପରିବାର ସଂଖ୍ୟା (କାର୍ଯ୍ୟ ମାଗିଥିବା / ଦାବା କରିଥିବା ପରିବାର ପ୍ରତିଶତ)	
2007-08	4359124	1259567(29)	1217093	430.9	43673(3)
2008-09	5357876	1220596(23)	1199006	432.58	52459(4)
2009-10	5659604	1413356(25)	1394076	551.59	81987(6)
2010-11	6067813	2028762(33)	2003519	975.59	203860(10)
2011-12	6160517	1391482(23)	1378597	453.74	47664(3)
ହାରାହାରି	5454609	1462752(27)	1407581	554.02	82929

(ଉତ୍ସ - ପଞ୍ଚାୟତ ରାଜ ବିଭାଗ ଦ୍ୱାରା ପ୍ରଦାନ କରାଯାଇଥିବା ତଥ୍ୟାବଳୀ)

<sup>43</sup> ଭଦ୍ରକ, ଗଞ୍ଜାମ ଏବଂ କେନ୍ଦ୍ରାପଡ଼ା

<sup>44</sup> ଭଦ୍ରକ, ଗଞ୍ଜାମ ଏବଂ କେନ୍ଦ୍ରାପଡ଼ା

ସାରଣୀରୁ ଦେଖାଗଲା ଯେ, 2007-12 ବର୍ଷ ମଧ୍ୟରେ ଦାବା କରିଥିବା ପରିବାର ପ୍ରତିଶତ ହାର 23 ଠାରୁ 33 ପ୍ରତିଶତ ମଧ୍ୟରେ ରହିଥିଲା ଏବଂ 100 ଦିନ ନିୟୋଜନ ପ୍ରଦାନ କରାଯାଇଥିବା ପରିବାର ପ୍ରତିଶତ ହାର 3 ଠାରୁ 10 ପ୍ରତିଶତ ମଧ୍ୟରେ ରହିଥିଲା ଯାହାକି ପରିକଳ୍ପନା ଅଧୀନରେ ପଞ୍ଜିକୃତ ଶ୍ରମିକମାନଙ୍କ ଦ୍ୱାରା ନିୟୋଜନ ଦାବା ଆଶାନ୍ୱରୁପ ହୋଇପାରି ନ ଥିବାର ସୂଚନା ଦିଏ, ଯାହା ହେଉ, ନିୟୋଜନ ଦାବା ଆଶାନ୍ୱରୁପ ନ ହେବାର କାରଣ ବିଭାଗ ଦ୍ୱାରା ବିଶ୍ଳେଷଣ ତର୍କମା କରାଯାଇ ନ ଥିଲା ।

**2.4.10.2 ନିଯୁକ୍ତି ମାଧ୍ୟମରେ ହରିଜନ / ଆଦିବାସୀମାନଙ୍କ ମଧ୍ୟରେ ସାମାଜିକ ଐକ୍ୟ ପ୍ରତିଷ୍ଠା**

ସାମାଜିକ ଐକ୍ୟକୁ ପୋଷାହନ ଦେବା ପାଇଁ ଏହି ଯୋଜନା ଅଧୀନରେ ବହୁ ସଂଖ୍ୟାରେ ହରିଜନ ଓ ଆଦିବାସୀଙ୍କୁ ରୋଜଗାର ଯୋଗାଇଦେବା ଅତ୍ୟନ୍ତ ଆବଶ୍ୟକ । ରାଜ୍ୟ ସରକାରଙ୍କ ଏମଜିଏନଆରଜିଇଏସ ଷ୍ଟେସାଇଟରେ 2007-12 ମଧ୍ୟରେ ହରିଜନ / ଆଦିବାସୀମାନେ ଲାଭ କରିଥିବା ରୋଜଗାର ଏତେ ନିରୁତ୍ସାହଜନକ ନୁହେଁ ବୋଲି ଅଡ଼ିଟ୍ ଦେଖିଲେ ।

2007-12 ମଧ୍ୟରେ କର୍ମଯୋଗାଣ କ୍ଷେତ୍ରରେ ହରିଜନ ପରିବାରଙ୍କ ଦ୍ୱାରା ସୃଷ୍ଟି କରାଯାଇଥିବା ଶ୍ରମ ଦିବସ ମୋଟ ଶ୍ରମ ଦିବସ ସୃଷ୍ଟିର 18 ପ୍ରତିଶତରୁ 20 ପ୍ରତିଶତ ମଧ୍ୟରେ ଥିବା ବେଳେ ଆଦିବାସୀମାନଙ୍କ କ୍ଷେତ୍ରରେ ଏହି ଶ୍ରମ ଦିବସ ସୃଷ୍ଟି ସାମାନ୍ୟ ଉନ୍ନତି ଲାଭ କରି 36 ରୁ 42 ପ୍ରତିଶତକୁ ବୃଦ୍ଧି ପାଇଥିଲା ଯାହା କି ନିମ୍ନ ସାରଣୀରେ ଉପଲବ୍ଧ ।

ସାରଣୀ 5 ମୋଟ ରୋଜଗାର ଯୋଗାଣରେ ହରିଜନ ଓ ଆଦିବାସୀ ପରିବାରମାନଙ୍କୁ ଯୋଗାଇ ଦିଆଯାଇଥିବା ରୋଜଗାର ପ୍ରତିଶତ

ବର୍ଷ	ମୋଟ ଶ୍ରମ ଦିବସ ସୃଷ୍ଟି ହୋଇଥିଲା	ହରିଜନ ଦିବସ ସୃଷ୍ଟି	ଶ୍ରମ ଦିବସର ପ୍ରତିଶତ ହାର	ଆଦିବାସୀ ଦିବସ ସୃଷ୍ଟି	ମୋଟ ଶ୍ରମ ଦିବସର ପ୍ରତିଶତ
2007-08	43090032	8808775	20	17917096	42
2008-09	43258398	8755218	20	15490316	36
2009-10	55158673	10582692	19	20008118	36
2010-11	97558647	17683922	18	34691379	36
2011-12	45374405	7942458	18	17317170	38

(ଉତ୍ସ - ରାଜ୍ୟ ଏମଜିଏନଆରଜିଇଏସ ପ୍ରକୋଷରୁ ପ୍ରାପ୍ତ ତଥ୍ୟାବଳୀ)

ଏହା ସୂଚାଇ ଦିଏ ଯେ ଏହି ପରିକଳ୍ପନା ଅଧୀନରେ ରୋଜଗାର ପାଇବା କ୍ଷେତ୍ରରେ ହରିଜନ ଏବଂ ଆଦିବାସୀ ହିତାଧିକାରୀଙ୍କ ସଂପୃକ୍ତି ଉତ୍ସାହଜନକ ଅଟେ ।

**2.4.10.3 ମଜୁରୀ ପ୍ରଦାନରେ ବିଳମ୍ବ**

ଅଧିନିୟମ ଶ୍ରମିକ ମାନଙ୍କୁ ସାପ୍ତାହିକ ଭାବେ ମଜୁରୀ ପ୍ରଦାନ କରିବାକୁ ନିର୍ଦ୍ଦେଶ ଦେଇଛି ଏବଂ ତାହା କାର୍ଯ୍ୟ ଶେଷ ହେବାର 15 ଦିନ ସମୟକୁ ଅତିକ୍ରମ କରୁନଥିବ । ମାତ୍ର ଅଡ଼ିଟ୍ 16 ଟି ନମୁନା ଯାଞ୍ଚ ବ୍ଲକ୍ କ୍ଷେତ୍ରରେ ଏହା ଦେଖିଲେ ଯେ 1.07 କୋଟି ଟଙ୍କାର ମଜୁରୀ 3 ରୁ 217 ଦିନ ବିଳମ୍ବରେ ପ୍ରଦାନ କରାଯାଇଛି । ଯାହାକି ପରିଶିଷ୍ଟ -2.4.3 ରେ ସୂଚାଇ ଦିଆଯାଇଛି । ପିଓ କିମ୍ବା ଡ଼ିପିସି ସ୍ତରରେ ଠିକ ସମୟରେ ମଜୁରୀ ପ୍ରଦାନକୁ ପର୍ଯ୍ୟାଲୋଚନା କରିବା ପାଇଁ କୌଣସି ସଂକ୍ରିୟା ନ ଥିଲା ।

କାର୍ଯ୍ୟଗୁଡ଼ିକ ମାପ / ଟେକ ମାପ ହୋଇନପାରିବା ଏହାର କାରଣ ବୋଲି ଉତ୍ତରରେ ବିଡ଼ିଓମାନେ ଦର୍ଶାଇଥିଲେ । ଭାରତ ସରକାରଙ୍କ ମାର୍ଗଦର୍ଶିକା ଅନୁସାରେ ମାପ କାମ ଦୈନିକ ଓ ସୁନ୍ଦର ଭାବେ ସୁନିଶ୍ଚିତ ହୋଇନଥିବାରୁ ଅଡ଼ିଟ୍ରେ ଏହି ଉତ୍ତର ଗ୍ରହଣୀୟ ନ ଥିଲା ।

#### 2.4.10.4 ହିତାଧିକାରୀମାନଙ୍କ ଦୈନିକ ଉପସ୍ଥାନ ଏବଂ ଦସ୍ତଖତ ବିନା ମଜୁରୀ ପ୍ରଦାନ

ମାର୍ଗ ଦର୍ଶିକା ଅନୁଯାୟୀ କାର୍ଯ୍ୟଗୁଡ଼ିକରେ ନିୟୋଜିତ ଶ୍ରମିକ ମାନଙ୍କର କାର୍ଯ୍ୟରେ ସଂପୂର୍ଣ୍ଣ ପ୍ରମାଣ ରଖିବା ଉଦ୍ଦେଶ୍ୟରେ ଗ୍ରାମ ବାସୀ / ପର୍ଯ୍ୟବେକ୍ଷକ ମାନେ କାର୍ଯ୍ୟ ସ୍ଥଳରେ ସେମାନଙ୍କର ଦସ୍ତଖତ ମାଷର ରୋଲର ଦରଜ କରିବେ । ନମୁନାଯାଞ୍ଚ ଗୋଟିଏ ବ୍ଲକ (ପାଟଣାଗଡ଼) ଓ ଆଠଟି<sup>45</sup> ଗ୍ରାମ ପଞ୍ଚାୟତ କ୍ଷେତ୍ରରେ 41464 ଶ୍ରମିକଙ୍କର 147 ମାଷର ରୋଲ ମାଧ୍ୟମରେ 46.01 ଲକ୍ଷ ଟଙ୍କାର ମଜୁରୀ ପ୍ରଦାନ କ୍ଷେତ୍ରରେ ହିତାଧିକାରୀମାନଙ୍କ ଦସ୍ତଖତ ନିଆ ନ ଯିବା କଥା ଅଡ଼ିଟ୍ ଦେଖିଥିଲେ ଏହା ଏକ ମନ୍ଦ ଉପସ୍ଥାପନ ହୋଇଥିବାରୁ ସରକାରଙ୍କ ଦ୍ଵାରା ଅଧିକ ଅନୁସନ୍ଧାନ କରାଯିବା ଆବଶ୍ୟକ ।

#### 2.4.10.5 ମାଷରୋଲ ଅନୁରକ୍ଷଣରେ ଅନିୟମିତତା

ଭାରତ ସରକାରଙ୍କ ମାର୍ଗଦର୍ଶିକା ଅନୁସାରେ ଏହି ପରିକଳ୍ପନା ଅଧିନରେ କାର୍ଯ୍ୟାନୁୟନ କରାଯାଉଥିବା ସମସ୍ତ କାର୍ଯ୍ୟରେ ମାଷରୋଲ ଅନୁରକ୍ଷଣ ପାଇଁ ପ୍ରୋଗ୍ରାମ ଅଧିକାରୀଙ୍କ ଦ୍ଵାରା ଏକ ଯୁକ୍ତି ପରିଚୟ ନମ୍ବର ପ୍ରଦାନ କରାଯାଇ (ମାଷର ରୋଲ ପୁଞ୍ଜିକୁ) ସମସ୍ତ ନିର୍ବାହୀ ଅଧିକାରୀ ମାନଙ୍କୁ ବ୍ୟବହାର ପାଇଁ ଦିଆଯିବ । ମାତ୍ର ଅଡ଼ିଟ୍ ଦେଖିଲେ ଯେ ମାଷର ରୋଲ ଅନୁରକ୍ଷଣ କ୍ଷେତ୍ରରେ କାର୍ଯ୍ୟାନୁୟନ ଅଧିକାରୀମାନେ ବିହିତ ପଦକ୍ଷେପ ଅନୁପାଳନରେ ବିଫଳ ହୋଇଥିଲେ ଯାହା କି ନିମ୍ନରେ ବର୍ଣ୍ଣିତ ହୋଇଅଛି ।

- 15.88 ଲକ୍ଷ ଟଙ୍କା ମଜୁରୀ ପ୍ରଦାନ କ୍ଷେତ୍ରରେ 119 ଟି ମାଷର ରୋଲ ରେ ଥିବା ଦରଜ ହୋଇଥିବା ପରିସଂଖ୍ୟାନ, ଯେପରି ଦଶଟି କାର୍ଯ୍ୟର ଅବଧି ସଂଶୋଧନ ଲେଖା ଉପରେ ଲେଖିବା ମଜୁରୀ ହାର ପରିବର୍ତ୍ତନ ଇତ୍ୟାଦି ପରିଶିଷ୍ଟ 2.4.4 ରେ ସୂଚାଇ ଦିଆଯାଇଛି । କେନ୍ଦ୍ରାପଡ଼ା ଜିଲ୍ଲାରୁ ସଂଗୃହୀତ ହେଉଥିବା ମାଷର ରୋଲ ଫଟୋକପି ପରିଶିଷ୍ଟ 2.4.5 ରେ ଦର୍ଶାଯାଇଛି ।
- ଉତ୍ତର ଜିଲ୍ଲାର ଓଡ଼ିଶା ବ୍ଲକ ଅନ୍ତର୍ଗତ ଭୁଇଁମୁଣ୍ଡି ଗ୍ରାମ ପଞ୍ଚାୟତ ଅଧିନରେ ବଉଳଯୋଡ଼ା ଠାରୁ କୃଷ୍ଣପୁର ପର୍ଯ୍ୟନ୍ତ ନିର୍ମାଣ କରାଯାଇଥିବା ସିମେଣ୍ଟ କଂକ୍ରିଟ୍ ରାସ୍ତାରେ ପ୍ରୋଗ୍ରାମ ଅଧିକାରୀଙ୍କ ଦ୍ଵାରା ଦିଆଯାଇ ନଥିବା ମାଷରୋଲରେ ଏକାନମ୍ବର ଥିବା 2 ଟି ମାଷରୋଲ ମାଧ୍ୟମରେ 0.17 ଲକ୍ଷ ଟଙ୍କା ମଜୁରୀ (ଏପ୍ରିଲ 2008) ରେ ପଞ୍ଚାୟତ ନିର୍ବାହୀ ଅଧିକାରୀ ଓ ସରପଞ୍ଚଙ୍କ ଦ୍ଵାରା ପ୍ରଦାନ କରାଯାଇଥିଲା । ବିଡ଼ିଓ ଉତ୍ତରରେ କହିଥିଲେ ଅନୁସନ୍ଧାନ ଶେଷ ହେଲା ପରେ ଆବଶ୍ୟକୀୟ କାର୍ଯ୍ୟାନୁସ୍ଥାନ ଗ୍ରହଣ କରାଯିବ ।
- ଉତ୍ତର ଜିଲ୍ଲାର ମଧୁପୁର ଗ୍ରାମ ପଞ୍ଚାୟତରେ ଛଅଟି ମାଷରୋଲରେ 30 ଜଣ ଶ୍ରମିକଙ୍କୁ ଦିଆଯାଇଥିବା 0.19 ଲକ୍ଷ ଟଙ୍କାର ମଜୁରୀ ପ୍ରଦାନ କ୍ଷେତ୍ରରେ ପ୍ରକୃତ ମାଷରୋଲ ଏବଂ ଅନୁଲାନ ମାଷର ରୋଲ ମଧ୍ୟରେ ଥିବା ନାମ ଗୁଡ଼ିକରେ ଅମେଳ ଥିଲା ତେଣୁ ଏହି ମାଷର ରୋଲର ସତ୍ୟାସତ୍ୟ ସନ୍ଦେହଜନକ ବୋଲି ଜଣା ପଡ଼ୁଛି ।
- 2 ଟି ନମୁନା ଯାଞ୍ଚ ବ୍ଲକରେ (ଓଡ଼ିଶା ଏବଂ ଆସ୍କା) ଓରୋଟି କାମରେ 24 ଟି ମାଷର ରୋଲ ମାଧ୍ୟମରେ 1.22 ଲକ୍ଷ ଟଙ୍କା ମଜୁରୀ ପ୍ରଦାନ କ୍ଷେତ୍ରରେ ଏହା ଦେଖାଗଲା ଯେ 170 ଜଣ ଶ୍ରମିକ ଏକାଦିନ ଏକା ସମୟରେ ବିଭିନ୍ନ ସ୍ଥାନରେ କିମ୍ବା ସେହି ସ୍ଥାନରେ ଏକାଧିକ ପ୍ରକଳ୍ପ କାର୍ଯ୍ୟାନୁୟନରେ କାର୍ଯ୍ୟରତ ଥିଲେ । ଏହି ପ୍ରକାର ସଂପୂର୍ଣ୍ଣ ଏବଂ ମାଷର ରୋଲର ସତ୍ୟାସତ୍ୟ ବିଷୟରେ ସନ୍ଦେହ ସୃଷ୍ଟି କରିଛି ।

<sup>45</sup> ଗେରଡ଼ା, ସୁନାମୁଦି, ତେଣୁପଦର, ଡାଙ୍ଗବାହାଲ, ତମିଆଁ, ମରୁଆଁ, ନୁନାପାଲି ଓ ବଂଶଡ଼ା ।

### 2.4.11 କାର୍ଯ୍ୟନିର୍ବାହ

ଏହି ଅଧିନିୟମ ଅନୁସୂଚୀ - 1 ରେ ଅଗ୍ରାଧିକାର ଭିତ୍ତିରେ ଅନୁମତି ପ୍ରାପ୍ତ ପ୍ରକଳ୍ପ ତାଲିକା ବିହିତ କରାଯାଇଛି ଏବଂ ସ୍ଥାୟୀ ପରିସମ୍ପତ୍ତି ସୃଷ୍ଟି ହେବା ପାଇଁ ଆବଶ୍ୟକ କରେ । ଏହି ପରିକଳ୍ପନାରେ ଠିକାଦାରମାନଙ୍କୁ କୌଣସି ପ୍ରକାର କାର୍ଯ୍ୟ ନିର୍ବାହରେ ନିୟୋଜିତ କରାଯାଇ ପାରିବ ନାହିଁ । ଶ୍ରମ ଦ୍ୱାରା କାର୍ଯ୍ୟ ନିର୍ବାହ ହେଉଥିବାରୁ କାର୍ଯ୍ୟକ୍ରମରେ ପାରୁ ପର୍ଯ୍ୟନ୍ତ ଯାନ୍ତ୍ରିକ ଶକ୍ତିର ବ୍ୟବହାର କରା ନ ଯିବାକୁ ବାରଣ କରାଯାଇଛି । ଗ୍ରାମ ପଞ୍ଚାୟତ ବ୍ଲକ ଏବଂ ଜିଲ୍ଲାସ୍ତରରେ କୌଣସି ପରିସ୍ଥିତିରେ ମଜୁରୀ ଓ ବସ୍ତୁଗତ ହାର 60:40 ଠାରୁ କମ୍ ନ ରହିବାକୁ ଭାରତ ସରକାରଙ୍କ ମାର୍ଗ ଦର୍ଶକା ନୀତି ନିର୍ଦ୍ଦେଶ କରାଯାଇଛି । ପରିକଳ୍ପନା ମାର୍ଗଦର୍ଶକା ଅନୁଯାୟୀ କାର୍ଯ୍ୟସ୍ଥଳୀରେ ଶୁଦ୍ଧ ପାନୀୟ ଜଳ, ପିଲାମାନଙ୍କ ପାଇଁ ଛାୟା ପ୍ରଦାନ ବ୍ୟବସ୍ଥା, ପ୍ରାଥମିକ ଚିକିତ୍ସା ଲାଗି ଆବଶ୍ୟକ ଉପକରଣ ଏବଂ ଛୋଟ ପିଲାଙ୍କ ଲାଗି ଗୃହ ନିର୍ମାଣ ଇତ୍ୟାଦିର ବ୍ୟବସ୍ଥା ରହିବା ଆବଶ୍ୟକ । ମାତ୍ର ଅଡ଼ିଟ୍ ନିମ୍ନରେ ବର୍ଣ୍ଣିତ ନ୍ୟୁନତା ଥିବା ଦେଖାଯାଇଛି ।

#### 2.4.11.1 କାର୍ଯ୍ୟଗୁଡ଼ିକର ଅଣ ଅଗ୍ରାଧିକାରଣ

ଅଧିନିୟମ ଜଳ ସଂରକ୍ଷଣ ଏବଂ ଜଳ ଅମଳ ସମ୍ବନ୍ଧୀୟ କାର୍ଯ୍ୟକୁ ଅଗ୍ରାଧିକାର ପ୍ରଦାନକୁ ଗୁରୁତ୍ୱ ପ୍ରଦାନ କରିଛି, ମରୁଡ଼ି ନ ହେବା ପାଇଁ ବନାକରଣ ଏବଂ ବୃକ୍ଷରୋପଣ ବ୍ୟବସ୍ଥା ଏବଂ ଗ୍ରାମ ସଂଯୋଗୀକରଣ ପାଇଁ ସବୁଦିନିଆ ରାସ୍ତା ସବୁଠାରୁ କମ୍ ଅଗ୍ରାଧିକାର ଦିଆଯାଇଛି; ମାତ୍ର ନମୁନା ଯାଞ୍ଚ କରାଯାଇଥିବା ଜିଲ୍ଲାରେ ଏହା ଦେଖାଗଲା ଯେ 70305 ଟି କାର୍ଯ୍ୟ ମଧ୍ୟରୁ କେବଳ ଗ୍ରାମ ସଂଯୋଗୀକରଣ କାର୍ଯ୍ୟ କ୍ଷେତ୍ରରେ (29 ପ୍ରତିଶତ) କମ୍ ଅଗ୍ରାଧିକାର ପ୍ରକଳ୍ପ ନିର୍ମାଣକୁ ଅଗ୍ରାଧିକାର ଦିଆଯାଇ 12.36 କୋଟି ଟଙ୍କା ବ୍ୟୟ କରାଯାଇଛି । 2007-12 ମଧ୍ୟରେ ଜଳ ସଂରକ୍ଷଣ ଏବଂ ଜଳ ଅମଳ ପ୍ରକଳ୍ପ, ମରୁଡ଼ି ନ ହେବା ପାଇଁ କାର୍ଯ୍ୟକ୍ରମ, ବନ୍ୟାନିୟନ୍ତ୍ରଣ, ପ୍ରଚଳିତ ଜଳ ଉତ୍ସର ଉନ୍ନତିକରଣ ଆଦି ଅଧିକ ଅଗ୍ରାଧିକାର ପ୍ରକଳ୍ପଗୁଡ଼ିକ ମୋଟ ଖର୍ଚ୍ଚର ଯଥାକ୍ରମେ 7, 1, 0 ଏବଂ 21 ପ୍ରତିଶତ ଥିଲା ଯାହାକି ଉଚିତରେ ଦର୍ଶାଯାଇଛି ।

ଋତ୍ ନମ୍ବର -3

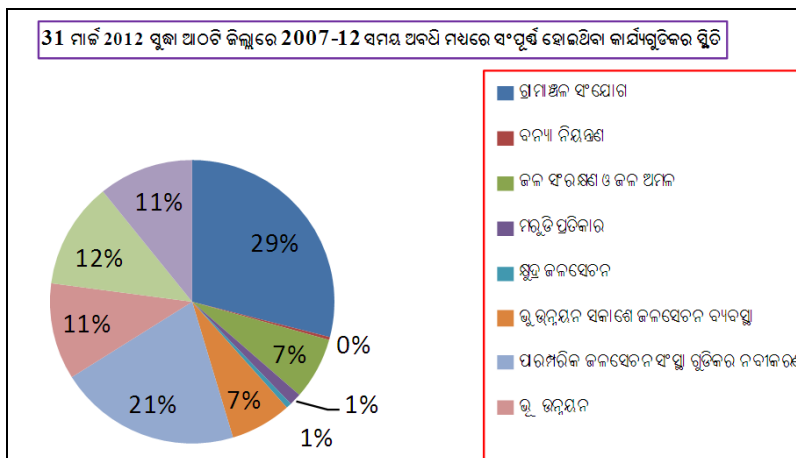

(ଉତ୍ସ- ଅନଲାଇନ ମିସ (ଏମଆଇଏସ) ତଥ୍ୟାବଳୀ)

ଏହି ଋତ୍ ସୂଚାଇ ଦିଏ ଯେ ପ୍ରକଳ୍ପ କାର୍ଯ୍ୟାନୁୟନ ସମୟରେ ଅଗ୍ରାଧିକାରୀତାକୁ ଆଦୌ ବିଚାରକୁ ନିଆଯାଇ ନାହିଁ ।



**2.4.11.2 ଅସ୍ଥାୟୀ ପରିସମ୍ପତ୍ତି ସୃଷ୍ଟି – ମାଟି ରାସ୍ତା ଉନ୍ନତି କରଣ**

ଅନୁସୂଚୀ – 1 ସବୁଦିନିଆ ରାସ୍ତା ଏବଂ ସ୍ଥାୟୀ ପରିସମ୍ପତ୍ତି ସୃଷ୍ଟି ପାଇଁ ଅଧିନିୟମ ଅଧିନରେ ଅନୁମତି ପ୍ରାପ୍ତ ନମୁନା ଯାଞ୍ଚ କରାଯାଇଥିବା 8 ଟି ଜିଲ୍ଲାର 20 ଟି ବ୍ଲକ୍ ମଧ୍ୟରୁ 2 ଟି ବ୍ଲକ୍ (ପାଟଣାଗଡ଼ ଏବଂ ମୁରାବାହାଲ) ଏବଂ 26 ଟି ପଞ୍ଚାୟତ କ୍ଷେତ୍ରରେ 2007-12 ମଧ୍ୟରେ ଗ୍ରାମ ସଂଯୋଗାକରଣ ଅଧିନରେ 5.51 କୋଟି ଟଙ୍କା ବ୍ୟୟରେ 218 ଟି ମାଟି ରାସ୍ତା କରାଯାଇଥିଲା । ବସ୍ତୁଗତ ଉପାଦାନ ନ ଥିବାରୁ ମାଟି ରାସ୍ତାଗୁଡ଼ିକ ଉଚିତ ମାନ ପ୍ରଦାନ କରିପାରିବ ନାହିଁ କିମ୍ବା ସ୍ଥାୟୀ ପରିସମ୍ପତ୍ତି ହୋଇପାରିବ ନାହିଁ ।

**2.4.11.3 ଆଂଶିକ କାର୍ଯ୍ୟରତ ପରେ ପରିତ୍ୟକ୍ତ କାର୍ଯ୍ୟ ଯୋଗୁଁ ନିଷ୍ପଳ ବ୍ୟୟ**

ପରିକଳ୍ପନା ଅଧିନରେ ଗ୍ରାମାଞ୍ଚଳ ପରିବାରଗୁଡ଼ିକୁ କାର୍ଯ୍ୟନିର୍ବାହ ଦ୍ୱାରା ରୋଜଗାର ଯୋଗାଇବା ହେଉଛି ମୁଖ୍ୟ ଉଦ୍ଦେଶ୍ୟ । ଅନୁମୋଦିତ ପ୍ରକଳ୍ପ ତାଲିକାରେ ଥିବା କାର୍ଯ୍ୟ ମଧ୍ୟରୁ କାର୍ଯ୍ୟାନୁଷ୍ଠାନ ଅଧିକାରୀମାନେ କ୍ଷମତା ପନ୍ଥ ପ୍ରାଧିକାରୀଙ୍କ ଠାରୁ ପ୍ରଶ୍ନାସନିକ ଏବଂ ବୈଷୟିକ ଅନୁମୋଦନ ଲାଭ କରି କାର୍ଯ୍ୟଗୁଡ଼ିକୁ ନିର୍ବାହ କରିବେ । ସମ୍ବଲପୁର ଜିଲ୍ଲାର ଗୋଟିଏ ବ୍ଲକ୍ ଓ ଗୋଟିଏ ଗ୍ରାମ ପଞ୍ଚାୟତ ନମୁନା ଯାଞ୍ଚ କରାଯିବା କ୍ଷେତ୍ରରେ ଅତି ଶୀଘ୍ର ଦେଖିଲେ ଯେ 40 ଲକ୍ଷ ଟଙ୍କା ବ୍ୟୟ ଅଟକଳରେ ଆରମ୍ଭ କରାଯାଇଥିବା 2 ଟି କାର୍ଯ୍ୟରେ ଗ୍ରାମ ସଂଯୋଗାକରଣ ଏବଂ ଜଳ ଅମଳ ପ୍ରକଳ୍ପ କ୍ଷେତ୍ରରେ 21.41 ଲକ୍ଷ ଟଙ୍କା ବ୍ୟୟ ପରେ ଶ୍ରମିକ ଅଭାବ ହେତୁ କାର୍ଯ୍ୟରତ ପରେ ପରିତ୍ୟକ୍ତ ହୋଇଥିଲା । ପ୍ରକଳ୍ପଗୁଡ଼ିକର କାର୍ଯ୍ୟକାରୀତାକୁ ବିଚାରକୁ ନ ନେବା ଏବଂ ଉପଯୁକ୍ତ ଯୋଜନା ଅଭାବରୁ ପ୍ରକଳ୍ପ ତାଲିକାରେ ଅନ୍ତର୍ଭୁକ୍ତ କରିଥିବାରୁ ବ୍ୟୟ ହୋଇଥିବା ମୋଟ 21.41 ଲକ୍ଷ ଟଙ୍କା ସ୍ଥାୟୀ ପରିସମ୍ପତ୍ତି ସୃଷ୍ଟିରେ ବିଫଳ ହୋଇଥିଲା ।

**2.4.11.4 ଅସମ୍ପୂର୍ଣ୍ଣ ପ୍ରକଳ୍ପ ହେତୁ ନିଷ୍ପଳ ବ୍ୟୟ**

କାର୍ଯ୍ୟକ୍ରମ ଅଧିନରେ ନିର୍ବାହ ହେଉଥିବା ପ୍ରକଳ୍ପ ଗୁଡ଼ିକ ଗ୍ରାମାଞ୍ଚଳରେ ଥିବା ପରିବାରଗୁଡ଼ିକୁ ରୋଜଗାର ପ୍ରଦାନ କରିବା ବାଦ ଅଭିଳକ୍ଷିତ ଲକ୍ଷ୍ୟ ମଧ୍ୟ ହାସଲ କରିବା ମଧ୍ୟ ଦରକାର । 20 ଟି ନମୁନା ଯାଞ୍ଚ ବ୍ଲକ୍ ମଧ୍ୟରୁ 6 ଟି ବ୍ଲକ୍ରେ 710 ଟି ପ୍ରକଳ୍ପ କ୍ଷେତ୍ରରେ 410 ଟି ପ୍ରକଳ୍ପ (57.75 ପ୍ରତିଶତ) ମାର୍ଚ୍ଚ 2012 ସୁଦ୍ଧା ସମ୍ପୂର୍ଣ୍ଣ ହୋଇପାରି ନ ଥିଲା ଯାହାକି ନିମ୍ନ ସାରଣୀରେ ଦର୍ଶାଗଲା ।

ସାରଣୀ – 6 - ଛଅଟି ନମୁନା ଯାଞ୍ଚ ବ୍ଲକ୍ରେ ଥିବା ଅସମ୍ପୂର୍ଣ୍ଣ ପ୍ରକଳ୍ପଗୁଡ଼ିକ ମାର୍ଚ୍ଚ 2012 ସୁଦ୍ଧା (ଟଙ୍କା ଲକ୍ଷ ଆକାରରେ)

ଜିଲ୍ଲାର ନାମ	ବ୍ଲକ୍ ନାମ	ନମୁନା ଯାଞ୍ଚ କରାଯାଇଥିବା କେସ ରେକର୍ଡ୍ ସଂଖ୍ୟା	ଅସମ୍ପୂର୍ଣ୍ଣ ଥିବା ପ୍ରକଳ୍ପ ସଂଖ୍ୟା	ଏକ ବର୍ଷରୁ ଉର୍ଦ୍ଧ୍ୱ ଅସମ୍ପୂର୍ଣ୍ଣ ଥିବା ପ୍ରକଳ୍ପ ସଂଖ୍ୟା	ଅସମ୍ପୂର୍ଣ୍ଣ ପ୍ରକଳ୍ପରେ ହୋଇଥିବା ଖର୍ଚ୍ଚ ପରିମାଣ
ଭଦ୍ରକ	ବାସୁଦେବପୁର	70	48	22	75.86
	ଝରବାଲି	68	39	29	63.28
ବଲାଙ୍ଗୀର	ମୁରାବାହାଲ	295	174	121	95.07
	ପାଟଣାଗଡ଼	184	81	103	53.44
ସମ୍ବଲପୁର	ରେଙ୍ଗାଲି	22	15	7	2.30
	ଲାମରା	71	53	28	98.60
ମୋଟ		710	410	310	388.55

(ଉତ୍ସ - ସଂପୃକ୍ତ ବ୍ଲକ୍ କେସ ରେକର୍ଡ୍ ସଂଗୃହୀତ)

ଏହିପରି ମାର୍ଚ୍ଚ 2012 ସୁଦ୍ଧା ଅସମ୍ପୂର୍ଣ୍ଣ ପ୍ରକଳ୍ପଗୁଡ଼ିକରେ 3.89 କୋଟି ଟଙ୍କା ବ୍ୟୟ ହୋଇଛି । ପ୍ରକଳ୍ପଗୁଡ଼ିକ ଅସମ୍ପୂର୍ଣ୍ଣ ଥିବାରୁ ଅଭିଳକ୍ଷିତ ଲକ୍ଷ ହାସଲ ହୋଇପାରି ନ ଥିଲା ।

**2.4.11.5 ସମ୍ପତ୍ତି ଠିକ୍ ପାଇଁ ଧାର୍ଯ୍ୟ ଲକ୍ଷ ପୂରଣ ନ ହେବା ଜନିତ ନିଷ୍ପଳ ଖର୍ଚ୍ଚ**

- ଭଦ୍ରକ ଜିଲ୍ଲାର ବିଦେଇପୁର ଗ୍ରାମପଞ୍ଚାୟତର ଗଡ଼େଇବିନ୍ଧା ଠାରେ ଜଳ ଅମଳ ପ୍ରକଳ୍ପ (ଡ଼ବ୍ଲ୍ୟୁଏଚଏସ) ପାଇଁ 2007-08 ର ବାର୍ଷିକ କାର୍ଯ୍ୟାନୁଷ୍ଠାନ ଯୋଜନାରେ 10 ଲକ୍ଷ ଟଙ୍କାର ବ୍ୟୟ ଅଟକଳ କରାଯାଇଥିଲା । 2007-08 ବର୍ଷରେ 5.11 ଲକ୍ଷ ଟଙ୍କା ବ୍ୟୟ ଅଟକଳରେ ପ୍ରକଳ୍ପଟିର କାର୍ଯ୍ୟାରମ୍ଭ ହୋଇଥିଲା ଏବଂ ମାର୍ଚ୍ଚ 2012 ସୂଚୀ ମୋଟ 2.34 ଲକ୍ଷ ଟଙ୍କା ବ୍ୟୟ କରାଯାଇଥିଲା । ମିଳିତ ବସ୍ତୁଗତ ନିରୀକ୍ଷଣ ଅତିରିକ୍ତ ଦେଖିଲେ (ମେ 2012) ଯେ ନଥିପତ୍ରରେ କାର୍ଯ୍ୟଟି ସମ୍ପୂର୍ଣ୍ଣ ହୋଇଥିବା ଦର୍ଶାଯାଇଥିଲେ ସୁଦ୍ଧା ଜଳ ସେଚନ ପାଇଁ ଆବଶ୍ୟକ ହେଉଥିବା ଜଳ ଧାରାର ପ୍ରବେଶ ପଥ ଓ ନିର୍ଗମନ ପଥ ତିଆରି ହୋଇନଥିଲା ଗ୍ରାମବାସୀମାନଙ୍କ ସହ କଥାବାର୍ତ୍ତା ବେଳେ (ମେ 2012) ଏହି ଜଳ ଅମଳ ପ୍ରକଳ୍ପ ସେମାନଙ୍କର କୌଣସି କାର୍ଯ୍ୟରେ ଆସିବ ନାହିଁ ଯଦିଓ ଗ୍ରାମପଞ୍ଚାୟତ ଏହାକୁ ଫର୍ମ ପତ୍ରରେ ପରିଣତ କରି ରିଜୁଡ଼ି ଋଷ କରିବା ପାଇଁ ଯୋଜନା ପ୍ରସ୍ତୁତ କରିଥିଲା । ଏହିପରି ଏହି ପ୍ରକଳ୍ପରେ ବିନିଯୋଗ ହୋଇଥିବା 2.34 ଲକ୍ଷ ଟଙ୍କା ନିଷ୍ପଳ ହୋଇଥିଲା । ଏହାବାଦ, ଆକଳନ କରାଯାଇଥିବା 11500 ଶ୍ରମ ଦିବସ ସୃଷ୍ଟି ପରିପ୍ରେକ୍ଷୀରେ ମାତ୍ର 2600 ଶ୍ରମ ଦିବସ ସୃଷ୍ଟି ହୋଇ ପାରିଥିଲା । ଆକଳନ ପରିମାଣର 46 ପ୍ରତିଶତ ବ୍ୟୟରେ କାର୍ଯ୍ୟଟିକୁ ସମ୍ପୂର୍ଣ୍ଣ ହୋଇଥିବା ଘୋଷଣା କରାଯାଇଥିବାରୁ ଏହାର ବ୍ୟୟ ଅଟକଳ ସେହି ଅନୁପାତରେ ଅଧିକ କରାଯାଇଥିବାର ସୂଚନା ମିଳେ ।



ଗୁନ୍ତୁଡ଼ିଆ ଯୋର ପୁନରୁଦ୍ଧାର

- ଗୁନ୍ତୁଡ଼ିଆ ଯୋର ପୁନରୁଦ୍ଧାର ଏବଂ କେତୁଆ ପାଳ ଯୋର ପୁନରୁଦ୍ଧାର କାର୍ଯ୍ୟ ପାଇଁ ଯଥାକ୍ରମେ 10.00 ଲକ୍ଷ ଟଙ୍କା ଏବଂ 9.56 ଲକ୍ଷ ଟଙ୍କା ବ୍ୟୟ ଅଟକଳରେ ଯୋର ଗୁଡ଼ିକର ଉତ୍ତମ ପାର୍ଶ୍ୱରେ ଥିବା ଋଷ ଜମି ରେ ଜଳ ସ୍ୱଚ୍ଛ ଲଭ୍ୟ ଥିବା ସମୟରେ ଜଳ ସେଚନ ଉଦ୍ଦେଶ୍ୟରେ ଗ୍ରାମ ପଞ୍ଚାୟତ ନିର୍ବାହୀ ଅଧିକାରୀଙ୍କ ଦ୍ୱାରା ମାର୍ଚ୍ଚ 2010 ଠାରୁ ଏପ୍ରିଲ 2011 ମଧ୍ୟରେ କାର୍ଯ୍ୟାରମ୍ଭ କରାଯାଇ ଯଥାକ୍ରମେ 7.28 ଲକ୍ଷ ଟଙ୍କା ଓ 6.60 ଲକ୍ଷ ଟଙ୍କା ବ୍ୟୟ କରାଯାଇଥିଲା ପ୍ରକଳ୍ପଗୁଡ଼ିକର ବସ୍ତୁଗତ ନିରୀକ୍ଷଣରୁ ଏହା ଦେଖାଗଲା ଯେ ଯୋର ଗୁଡ଼ିକୁ ପରସ୍ପର ସହିତ ସଂଯୋଗ କରାଯାଇ ନାହିଁ ଏବଂ ସେଥିରେ ପାଣି ନ ଥାଇ ଶୁଖିଲା ପଡ଼ିଥିଲା । ଯୋର ନିର୍ମାଣ ଅଧାରୁ ବନ୍ଦ ରଖାଯାଇ ପାଖରେ ଥିବା ନଦୀ ଉତ୍ତ ସହ (କାଶୀନଦୀ) ସଂଯୋଗ କରାଯାଇ ନାହିଁ । ଏହିପରି ଜଳସେଚନ ଲକ୍ଷ ପୂରଣ ହୋଇ ନ ଥିଲା ଏବଂ 13.88 ଲକ୍ଷ ଟଙ୍କାର ସମ୍ପୂର୍ଣ୍ଣ ବ୍ୟୟ ନିଷ୍ପଳ ହୋଇଥିଲା । ଉତ୍ତରରେ ଆଳି ବୁକର ପ୍ରୋଗ୍ରାମ ଅଧିକାରୀ କହିଥିଲେ ଯେ ବର୍ଷା ପାଣିକୁ ଗଚ୍ଛିତ /ଭଣ୍ଡାର କରି ରଖି ଜଳ ସେଚନ କରିବା ଉଦ୍ଦେଶ୍ୟରେ ଏହି ପ୍ରକଳ୍ପ ହାତକୁ ନିଆଯାଇଥିଲା, କାଶୀ ନଦୀ ସହ ସଂଯୋଗ କରିବା ଉଦ୍ଦେଶ୍ୟରେ ନୁହେଁ । ଯୋର ଗୁଡ଼ିକ ଶୁଖିଲା ପଡ଼ି ଥିବାରୁ ଏବଂ ସ୍ୱଚ୍ଛ ବୃଷ୍ଟି ସମୟରେ ନଦୀରୁ



କେତୁଆପାଳ ଯୋର ପୁନରୁଦ୍ଧାର

ଜଳ ଅଣାଯିବା ପାଇଁ କାଣୀ ନଦୀ ସହ ସଂଯୋଗ କରାଯାଇ ନ ଥିବାରୁ ପ୍ରୋଗ୍ରାମ ଅଧିକାରୀଙ୍କ ଏହି ମତ ସତ୍ୟୋକ୍ତ ନ ଥିଲା ।

- ବନ୍ୟା ସମୟରେ ରିଲିଫ୍ ଏବଂ ଉଦ୍ଧାର କାର୍ଯ୍ୟ ପାଇଁ କେନ୍ଦୁଆପାଳ ଗ୍ରାମ ପଞ୍ଚାୟତ ଅଧିନରେ ଗୁନ୍ତୁଡ଼ିଆ ନଦୀର କୂଳ ନିର୍ମାଣ 7.75 ଲକ୍ଷ ଟଙ୍କା ବ୍ୟୟ ଅଟକଳରେ ମାର୍ଚ୍ଚ 2009 ରେ ହାତକୁ ନିଆଯାଇଥିଲା । ମାର୍ଚ୍ଚ – 2011 ସୁଦ୍ଧା ଏହି କୂଳ ନିର୍ମାଣରେ 1.62 ଲକ୍ଷ ଟଙ୍କା ବ୍ୟୟ ପରେ ଅସମ୍ପୂର୍ଣ୍ଣ ରହିଥିଲା, ଅଭିଳକ୍ଷିତ ଲକ୍ଷ ହାସଲ ହୋଇପାରି ନ ଥିବାରୁ ଏହି ବ୍ୟୟ ନିଷ୍ଠଳ ହୋଇଥିଲା । ପ୍ରୋଗ୍ରାମ ଅଧିକାରୀ ଉତ୍ତର ଦେଇଥିଲେ ଯେ ପ୍ରକଳ୍ପଟି କାର୍ଯ୍ୟକ୍ଷମ ରହିଛି ଏବଂ ପାଖରେ ଥିବା ଋଷ ଜମିର ମୃତ୍ତିକାକୁ କ୍ଷତି ନ କରି ଲଭ୍ୟ ମୃତ୍ତିକା ସହିତ ଜଡ଼ିତ । ପ୍ରୋଗ୍ରାମ ଅଧିକାରୀଙ୍କ ମନ୍ତବ୍ୟ ସତ୍ୟୋକ୍ତ ନ ଥିଲା କାରଣ ପ୍ରଶାସନିକ ମଞ୍ଜୁରୀ ଦେବା ପୂର୍ବରୁ ମାଟି ମିଳିବା କଥା ଚିନ୍ତା କରିବାର ଥିଲା ।



କେନ୍ଦୁଆପାଳ ଗ୍ରା ପ ନଦୀର କୂଳ

- ଇଶ୍ଵରପୁର ଗ୍ରାମପଞ୍ଚାୟତ ଅଧିନରେ ପିତଣ୍ଡା ଆରଏଆର୍ଏସି ରାସ୍ତା ଠାରୁ ସତ୍ୟୋକ୍ତ ଘର ପର୍ଯ୍ୟନ୍ତ ରାସ୍ତାର ଉନ୍ନତି କରଣ କାର୍ଯ୍ୟ 3.71 ଲକ୍ଷ ଟଙ୍କା ବ୍ୟୟ ଅଟକଳ (ଜୁନ – 2010) ମଧ୍ୟରୁ 3.02 ଲକ୍ଷ ଟଙ୍କା ବ୍ୟୟ କରାଯାଇଥିଲା । ପ୍ରକଳ୍ପଟିରେ ମିଳିତ ବସ୍ତୁଗତ ନିରୀକ୍ଷଣ (ମେ – 2012) ର ଏହା ଜଣାଗଲା ଯେ ରାସ୍ତା ଉନ୍ନତିକରଣ କାର୍ଯ୍ୟ ମଝିରେ ମଝିରେ ଫାଙ୍କା ସ୍ଥାନ ଛାଡ଼ି ଅଧିପତ୍ତରିଆ ଭାବରେ ନିର୍ବାହ କରାଯାଇଛି ଏବଂ ପ୍ରକଳ୍ପଟି ଅଟକଳରେ ଥିବା ସଂଯୋଗୀକରଣ ଲକ୍ଷ ହାସଲରେ ବିଫଳ ହୋଇଛି ଏହି ପରି ଆବଶ୍ୟକ ସଂଯୋଗୀକରଣ ସୁବିଧା ଜନ ସାଧାରଣଙ୍କୁ ଯୋଗାଇ ନ ଦେବା ଓ ତତ୍ସହିତ ସ୍ଥାୟୀ ପରିସମ୍ପୂର୍ଣ୍ଣ ସୃଷ୍ଟି ନ ହେବା ଫଳରେ 3.02 ଲକ୍ଷ ଟଙ୍କାର ସମ୍ପୂର୍ଣ୍ଣ ବ୍ୟୟ ନିଷ୍ଠଳ ହୋଇଥିଲା । ପ୍ରୋଗ୍ରାମ ଅଧିକାରୀ କହିଥିଲେ ଯେ ପ୍ରକଳ୍ପଟିକୁ ଆଂଶିକ ଭାବରେ ନିର୍ବାହ କରାଯାଇଛି । ପ୍ରକଳ୍ପଟିର କାର୍ଯ୍ୟକାରୀତା ଆରମ୍ଭ ପୂର୍ବରୁ ଜମି ମିଳି ନ ଥିବାରୁ ଏବଂ ମଝିରେ ମଝିରେ ବହୁ ଭାଗ ଫାଙ୍କା ଥିବାରୁ ପ୍ରୋଗ୍ରାମ ଅଧିକାରୀଙ୍କ ମତ ସତ୍ୟୋକ୍ତ ନ ଥିଲା ।



ପିତଣ୍ଡା ଆରଏଆର୍ଏସି ରାସ୍ତା ଠାରୁ ସତ୍ୟୋକ୍ତ ଘର ପର୍ଯ୍ୟନ୍ତ ରାସ୍ତାର ଉନ୍ନତି କରଣ

ଏହି ସବୁ ସୁରୁଜିବିଏ ଯେ ପରିକଳ୍ପନା ଅଧିନରେ ପ୍ରକଳ୍ପ ଅନୁମୋଦନ ପୂର୍ବରୁ ପ୍ରୋଗ୍ରାମ ଅଧିକାରୀଙ୍କ ଯୋଜନାର ଦିଗ ଦର୍ଶନ ସଠିକ ନ ଥିଲା ।

**2.4.11.6 ଦୋହରା କାମ ନ ହେବା ପାଇଁ ଅପ୍ରଚୁର ସଂକ୍ରିୟା**

ପରିକଳ୍ପନା ମାର୍ଗ ଦର୍ଶକାରେ ଦୋହରା କାମ ନ ହେବା ପାଇଁ ପ୍ରତ୍ୟେକ କାମ ପାଇଁ ଯୁନିକ ଚିହ୍ନଟ ନମ୍ବର ପ୍ରଦାନ କରିବା ବ୍ୟବସ୍ଥା ରହିଛି । ଏହ ଛଡ଼ା କାର୍ଯ୍ୟସ୍ଥଳୀରେ ସ୍ଵଚ୍ଛତା ନିର୍ମାଣ ହେବା ଏବଂ କାର୍ଯ୍ୟାରମ୍ଭ / ସମାପ୍ତିର

ତାରିଖ ସୂଚନା ସହ ଅନ୍ୟ ବୈଷୟିକ ତଥ୍ୟ ସେଥିରେ ସ୍ଥାନ ପାଇବା କାର୍ଯ୍ୟ ଆରମ୍ଭ ପୂର୍ବରୁ ଚାଲିଥିବା ସମୟରେ ଓ ସମାପ୍ତି ପରେ ଫଟୋ ଉଠାଇବା ଓ ରେକର୍ଡ୍ କରିବାକୁ ହେବ ।

ଯାହା ହେଉ, ମିଳିତ ସରକାରୀ ନିରୀକ୍ଷଣ ବେଳେ ଜଣାପଡ଼ିଲା ଯେ 6 ଟି ଜିଲ୍ଲାର ନମୁନା ଯାଞ୍ଚ ହୋଇଥିବା 16 ଟି ପଞ୍ଚାୟତ ଅଧିନରେ 1333 କାର୍ଯ୍ୟ ମଧ୍ୟରୁ 573 ଟି ରେ ସ୍ୱଳ୍ପ ସ୍ତର ନିର୍ମାଣ ହୋଇନଥିଲା ଏବଂ 1098 ଟି ରେ ଫଟୋ ଉଠାଇ ନ ଥିଲା ଆମେ ଦେଖିଲୁ ଯେ, ବାସ୍ତୁଦେବପୁର ପଞ୍ଚାୟତ ସମିତିର କୁମାର ପୁର ଗ୍ରାମ ପଞ୍ଚାୟତରେ ପଞ୍ଚାୟତ ପୋଖରୀ ଉତ୍ଖନନ ଲଗାତର ଦୁଇ ବର୍ଷ ପ୍ରତ୍ୟେକ ବର୍ଷ ଦୁଇ ଲକ୍ଷ ଟଙ୍କା ବ୍ୟୟରେ ହୋଇଥିଲା ଏବଂ 12 ଜଣ ସ୍ଥାନୀୟ ବାସିନ୍ଦାଙ୍କ ସାକ୍ଷାତକାରରେ ସେମାନେ ଦୃତୀକୃତ କଲେ ଯେ, କାମ ଥରେ ମାତ୍ର ହୋଇଥିଲା ଏବଂ ଦ୍ୱିତୀୟ ଥର କାର୍ଯ୍ୟ ହେବାର ସେମାନେ ଜାଣନ୍ତି ନାହିଁ । ଅଧିକତ୍ୱ, ଦୁଇଥର କାମ ହୋଇଥିବାର ସମର୍ଥନ କରିବା ପାଇଁ କାର୍ଯ୍ୟସ୍ଥଳୀରେ ଦୁଇଗୋଟି ସ୍ୱଳ୍ପସ୍ତର ମିଳିନଥିଲା । ଏହା ସୂଚାଉଥିଲା ଯେ ଏକାଭଳି ଦୋହରା ଏଡ଼ାଇବାକୁ ପର୍ଯ୍ୟାପ୍ତ ସଂକ୍ରିୟା ନ ଥିଲା ।

#### 2.4.11.7 କୌଣସି କାର୍ଯ୍ୟ ନ ହୋଇ ମିଥ୍ୟା ବିଲ

ପରିକଳ୍ପନା ମାର୍ଗ ଦର୍ଶିକା ଅନୁସାରେ ମଞ୍ଜୁରୀ ପ୍ରାପ୍ତ ଯୋଜନା ର ସମୟୋଚିତ ସମାପ୍ତି କାର୍ଯ୍ୟାନୁଷ୍ଠାନ କର୍ତ୍ତୃପକ୍ଷଙ୍କର ଦାୟିତ୍ୱ ସମୀକ୍ଷାରେ ଦେଖାଗଲା ଯେ 5 ଲକ୍ଷ ଟଙ୍କା ବ୍ୟୟରେ ଗଞ୍ଜାମ ବ୍ଲକର ରାମଗଡ଼ ଜିପି ରେ 5 ଲକ୍ଷ ଟଙ୍କା ଅଟକଳରେ ପାର୍ବତି ସାଗରର ପୁନର୍ରୁଦ୍ଧାର କାର୍ଯ୍ୟ 2010-11 ରେ ଆରମ୍ଭ ହୋଇ 31 ମାର୍ଚ୍ଚ 2012 ସୁଦ୍ଧା ତିନିଗୋଟି ରନିଂ ବିଲରେ 3.30 ଲକ୍ଷ ଟଙ୍କା ଖର୍ଚ୍ଚ ହୋଇଥିଲା । ଯାହା ମଧ୍ୟରୁ 1.95 ଲକ୍ଷ ଟଙ୍କାର ତୃତୀୟ ବିଲ୍ ସଂପୂର୍ଣ୍ଣ ସହକାରୀ ଯନ୍ତ୍ରୀଙ୍କ ଦ୍ୱାରା ମାପ ସତ୍ୟାପନ ନ ହୋଇ କନିଷ୍ଠ ଯନ୍ତ୍ରୀଙ୍କ ମାପ ଅନୁସାରେ ପ୍ରଦାନ (ଜୁଲାଇ 2010) ହୋଇଥିଲା । ମିଳିତ ବସ୍ତୁଗତ ସତ୍ୟାପନ (3 ଅପ୍ରେଲ 2012) ରୁ ଜଣାଗଲା ଯେ ପୋଖରୀର ଗଭୀରତା ମାପ ହୋଇଥିବା 10 ଫୁଟ ପରିବର୍ତ୍ତେ 4 ରୁ 5 ଫୁଟ ମଧ୍ୟରେ ଥିଲା । ଯେହେତୁ ଉତ୍ଖନନ ମୃତ୍ତିକାର ଦୁଇ ବର୍ଷ ପରେ ସତ୍ୟାପନ ମାପ ନିମନ୍ତେ ଗ୍ରହଣ ଶୀଳତା ପ୍ରକୃତରେ ଖୋଲା ଯାଇଥିବା ମୃତ୍ତିକାର ଗଭୀରତା ତୁଳନାରେ ସନ୍ଦେହଜନକ ଥିଲା । ସମୀକ୍ଷାରେ ଏହା ଦେଖାଗଲା (ଏପ୍ରିଲ 2012) ପରେ ସଂପୂର୍ଣ୍ଣ ସହକାରୀ ଯନ୍ତ୍ରୀଙ୍କ ଦ୍ୱାରା ଏକ ତଦନ୍ତ ହୋଇ ମିଥ୍ୟା ବିଲ ଜରିଆରେ 1.95 ଲକ୍ଷ ଟଙ୍କା ଆମ୍ବସାତ କରିବା ଦୃଢ଼ୀକରଣ ହୋଇଥିଲା (ନଭେମ୍ବର 2012) । ଏହାର ପରବର୍ତ୍ତୀ କାର୍ଯ୍ୟାନୁଷ୍ଠାନ ପ୍ରତିକ୍ଷାତ ଅଛି (ଜାନୁଆରୀ 2013) ।

#### 2.4.11.8 କାର୍ଯ୍ୟରେ ଯନ୍ତ୍ର ବ୍ୟବହାର

ଏମିତିଏନଆରଇଜିଏସ ଅଧିନିୟମ ର ଅସଲ ଉଦ୍ଦେଶ୍ୟ ପ୍ରତ୍ୟେକ ପରିବାରର ବୟସ୍କ ବ୍ୟକ୍ତିମାନଙ୍କୁ ଯେଉଁମାନେ ଅଣକୃଷି ଶାରିରୀକ ପରିଶ୍ରମ କରିବାକୁ ଇଚ୍ଛୁକ ଥିବେ ସେମାନଙ୍କୁ ଅତି କମରେ 100 ଦିନ ନିର୍ଭିତ ରୂପେ କାମ ଯୋଗାଇବା । ରାଜ୍ୟ ପରିକଳ୍ପନାରେ ମଧ୍ୟ ବ୍ୟବସ୍ଥା ଅଛି ଯେ ପରିକଳ୍ପନା କାର୍ଯ୍ୟ ନିର୍ବାହରେ ଶ୍ରମିକମାନଙ୍କୁ ଅପସାରଣ କରାଯାଇ କୌଣସି ଯନ୍ତ୍ର ବ୍ୟବହାର ହେବ ନାହିଁ । ଶ୍ରମିକ ଅପସାରଣ ଯନ୍ତ୍ର ନିହାତି ଦରକାର ହେଲେ ଅନ୍ୟାନ୍ୟ ପରିକଳ୍ପନା ର ପାଣ୍ଟିରୁ ଯୋଗାଡ଼ ହୋଇପାରିବ ।

ସମୀକ୍ଷାରେ ଦେଖାଗଲା ଯେ ନିମ୍ନ ସାରଣୀରେ ଦର୍ଶାଯାଇଥିବା ଛଅଗୋଟି କାର୍ଯ୍ୟରେ କାର୍ଯ୍ୟ ନିର୍ବାହ ଶାରିରୀକ ଶ୍ରମ ଦ୍ୱାରା ହୋଇଥିବାର ଦର୍ଶାଯାଇଥିଲେ ମଧ୍ୟ ଶ୍ରମିକ ଅପସାରଣ ଯନ୍ତ୍ରରୁଡ଼ିକ ଦ୍ୱାରା କାର୍ଯ୍ୟ ନିର୍ବାହ ହୋଇଥିବାର ଯଥେଷ୍ଟ ପ୍ରମାଣ ଥିଲା ।

ସାରଣୀ – 7 କାର୍ଯ୍ୟ ନିର୍ବାହରେ ଯନ୍ତ୍ର ବ୍ୟବହାର

କାର୍ଯ୍ୟର ନାମ (ଜିପି ଏବଂ ବ୍ଲକ)	ଖର୍ଚ୍ଚ ହୋଇଥିବା ପାଣ୍ଠି (ଟଙ୍କା ଲକ୍ଷରେ)	ମନ୍ତବ୍ୟ
ଭାଡୁଆ ପୁଷ୍କରିଣୀ ଉତ୍ଖନନ (ଚଣ୍ଡିଆଗଡ଼ି / କେନ୍ଦ୍ରାପଡ଼ା)	4.67	ହିତାଧିକାରୀଙ୍କ ସାକ୍ଷାତକାର ରୁ ଜଣାଗଲା ଯେ ଉକ୍ତ କାର୍ଯ୍ୟରେ କେସିବି ଓ ଟ୍ରେକ୍ଟର ବ୍ୟବହାର ହୋଇ ପୁଷ୍କରିଣୀ ଖନନ ହୋଇଥିଲା । ମାଲପାଟଣା ଗ୍ରାମର ଜଣେ ହିତାଧିକାରୀ କହିଥିଲେ ଯେ ସେମାନେ ଗରିଭାଇ ଏବଂ ସେମାନଙ୍କ ମଧ୍ୟରୁ ଦୁଇ ଜଣ ନଅ ବର୍ଷ ଧରି ବାହାରେ ରହୁଛନ୍ତି । ସେ କିମ୍ପା ତାଙ୍କର କୌଣସି ଭାଇ ଏହି ପୁଷ୍କରିଣୀରେ କାମ କରିନାହାନ୍ତି ମାତ୍ର ସରପଞ୍ଚ ଯନ୍ତ୍ର ଲଗାଇ କାର୍ଯ୍ୟ କରି ତାଙ୍କର ଜବକାର୍ଡ଼ ନେଇ ମଞ୍ଚର ରୋଲ ତିଆରି କରି ଏବଂ ତାଙ୍କର ଦସ୍ତଖତ ସଂଗ୍ରହ କରି ମଜୁରୀ ବାବଦ ଟଙ୍କା ଉଠାଇଥିଲେ । ସେହିପରି ଅନ୍ୟ ଜଣେ ହିତାଧିକାରୀ କହିଥିଲେ ଯେ ଜବକାର୍ଡ଼ ପାଇବା ଦିନ ଠାରୁ ସେ କୌଣସି କାର୍ଯ୍ୟ କରିନଥିଲେ ମାତ୍ର ସରପଞ୍ଚ ତାଙ୍କ ଠାରୁ ଜବ କାର୍ଡ଼ ନେଇ ମଞ୍ଚର ରୋଲ ପ୍ରସ୍ତୁତ କରି ମଜୁରୀ ବାବଦ ଅର୍ଥ ତାଙ୍କ ନାମରେ ଉଠାଇ ନେଇଥିଲେ ଯଦିବ କାର୍ଯ୍ୟଟି ଯନ୍ତ୍ର ବ୍ୟବହାର ହୋଇଥିଲା । ଏହା ମଧ୍ୟ ଦେଖାଗଲା ଯେ ଗରିଗୋଟି ଏମଆର (ନଂ 50760 ରି 50763) ବିନା କାର୍ଯ୍ୟ ଓ ଉପସ୍ଥିତିରେ ପରବର୍ତ୍ତୀ ସମୟରେ ଦସ୍ତଖତ ହୋଇ ଗ୍ରାମପଞ୍ଚାୟତରେ (କେସ ରେକର୍ଡ଼ରେ) ଭବିଷ୍ୟତରେ ବ୍ୟବହାର ନିମନ୍ତେ ରଖାଯାଇଥିଲା ।
ଭିନ୍ନବୃତ୍ତି ଜିପି/ ଚାନ୍ଦବାଲି ପିଏସ (ବଉଳଯୋଡ଼ା ଠାରୁ ଲକ୍ଷ୍ମୀପୁର ଯାଏଁ ଧାରୁ ମୋରମ ରାସ୍ତା) ଡିବିଏସି - 2314738	0.60	କାର୍ଯ୍ୟଟି ସମ୍ପାଦନ ପାଇଁ 10 ଲକ୍ଷ ଟଙ୍କା ଅଟକଳ କରାଯାଇଥିଲା 2 ଜୁନ 2011 ରେ କାର୍ଯ୍ୟ ଆରମ୍ଭ କରାଗଲା । ସମୀକ୍ଷା ଦିନ ପର୍ଯ୍ୟନ୍ତ 0.60 ଲକ୍ଷ ଟଙ୍କା ଖର୍ଚ୍ଚ କରାଯାଇଥିଲା । କିନ୍ତୁ ଏହି 0.60 ଲକ୍ଷ ଟଙ୍କା ପ୍ରଦାନ ବାବଦ କୌଣସି ହାଜିରାନାମା ପ୍ରସ୍ତୁତ କରାଯାଇନଥିଲା । 11 ଜଣ ସ୍ଥାନୀୟ ନିବାସୀଙ୍କ ଉପସ୍ଥିତିରେ କରାଯାଇଥିବା ଏକ ମିଳିତ ସରଜମିନରୁ ଜଣାଗଲା ଯେ କାର୍ଯ୍ୟଟି ଯନ୍ତ୍ରଦ୍ୱାରା କରାଯାଇଥିବାରୁ ସେଥିପାଇଁ କୌଣସି ମଜୁରୀ ପ୍ରଦାନ କରାଯାଇ ନ ଥିଲା । ବିଡ଼ିଓ ଚାନ୍ଦବାଲି ବିହିତ କାର୍ଯ୍ୟାନୁଷ୍ଠାନ ଗ୍ରହଣ କରିବାକୁ ପ୍ରତିଭୂତି ଗ୍ରା.ପ ଗୁଡ଼ିକୁ ସମ୍ପାଦନ ପ୍ରଦର୍ଶକୀ ଅନୁସାରେ କାର୍ଯ୍ୟ କରିବାକୁ ନିର୍ଦ୍ଦେଶ ଦିଆଯାଇଥିଲା ବୋଲି ଜଣାଗଲା ।
ଖୋର୍ଦ୍ଧା ଜିଲ୍ଲା କାନପୁର ଜିପିର ପାଣି ଛତ୍ର ଗ୍ରାମରେ ନରେନ୍ଦ୍ର ପୋଖରୀ ପୁନରୁଦ୍ଧାର	4.03	ହିତାଧିକାରୀଙ୍କ ସାକ୍ଷାତକାର ଏବଂ ମଞ୍ଚର ରୋଲ ଯାଞ୍ଚ ସମୟରେ ଦଶ ଜଣ କହିଥିଲେ ଯେ କେସିବି ବ୍ୟବହାର ହୋଇ କାର୍ଯ୍ୟ ନିର୍ବାହ ହୋଇଥିଲା । ମଜୁରୀ ପ୍ରଦାନକୁ ନିୟମିତ କରିବା ପାଇଁ ପୂର୍ବତନ ସରପଞ୍ଚ ସେମାନଙ୍କର ଜବ କାର୍ଡ଼ ଗୁଡ଼ିକ ନେଇ ସେଗୁଡ଼ିକ ନକଲି ମଞ୍ଚର ରୋଲ ପ୍ରସ୍ତୁତିରେ ବ୍ୟବହାର କରିଥିଲେ । ଏହା ମଧ୍ୟ ସେମାନେ କହିଥିଲେ ଯେ ସେମାନେ ଆଦୌ କାମ କରିନାହାନ୍ତି କିମ୍ପା ମଜୁରୀ ପାଇନାହାନ୍ତି । ସରପଞ୍ଚ ସେମାନଙ୍କୁ ସମସ୍ତ ଜବ କାର୍ଡ଼ ଓ ରେକ ଗୁଡ଼ିକରେ ସେମାନଙ୍କର ଦସ୍ତଖତ କରାଇ ନେଇ ଡାକ ଘରୁ ସିଧାସଳଖ ଟଙ୍କା ଉଠାଇ ନେଇଥିଲେ ।

ଏନଆରଇଜିଏସ ଅଧିନରେ କାର୍ଯ୍ୟ ନିର୍ବାହରେ ଓଜନଦାର ଯନ୍ତ୍ର ବ୍ୟବହାର ଅଣକୃଷଣୀ କାର୍ଯ୍ୟ ଦିବସ ସୃଷ୍ଟି ଉଦ୍ଦେଶ୍ୟକୁ ସଙ୍କୁଚିତ କରିଥିଲା । ପରିକଳ୍ପନା ଦ୍ୱାରା ଅଣକୃଷଣୀ ଶ୍ରମିକମାନଙ୍କର କାର୍ଯ୍ୟ ଯୋଗାଣ ଅଧିକାର ସୁନିଶ୍ଚିତ ହେବା ପାଇଁ ଯନ୍ତ୍ର ନିଆଯାଇ ନ ଥିଲା ।

**2.4.11.9 ଏମଜିଏନଆରଇଜିଏସ ପରିକଳ୍ପନା କାର୍ଯ୍ୟକାରୀ ନ ହେବା**

ସମୀକ୍ଷାରେ ଦେଖାଗଲା ଯେ କେନ୍ଦ୍ରପଡ଼ା ଜିଲ୍ଲାର ରାଜନଗର ପଞ୍ଚାୟତ ସମିତିରେ ଗ୍ରାମ ପଞ୍ଚାୟତର ସରପଞ୍ଚ ଓ କାର୍ଯ୍ୟନିର୍ବାହୀ ଅଧିକାରୀଙ୍କ ନାମରେ ଏମଜିଏନଆରଇଜି ଆକାଉଣ୍ଟ ଖୋଲା ଯାଇ ନ ଥିବାରୁ କୋଇଲିପୁର ଗ୍ରାମ ପଞ୍ଚାୟତର 441 ଗୋଟି ପଞ୍ଜିକୃତ ପରିବାରକୁ 2008 ରୁ 2010 ମଧ୍ୟରେ ଏହି ପରିକଳ୍ପନାର ସୁବିଧା ସମ୍ପ୍ରସାରିତ ହୋଇନଥିଲା । ବିଡ଼ିଓ ରାଜନଗରଙ୍କ ଦ୍ଵାରା ଅନ୍ୟ ଗ୍ରାମ ପଞ୍ଚାୟତ ମାନଙ୍କୁ ଖୋଲା ଯାଇ ନ ଥିବାରୁ ଏହି ଗ୍ରାମ ପଞ୍ଚାୟତକୁ ଏହି ଅର୍ଥ ଦିଆଯାଇ ନ ଥିଲା । ପରବର୍ତ୍ତୀ ପର୍ଯ୍ୟାୟରେ ମିଳିଥିବା 0.80 ଲକ୍ଷ ଟଙ୍କା ରାଜ୍ୟରେ ପରିକଳ୍ପନା କାର୍ଯ୍ୟାନୁୟନ ହେବାର ଦୁଇ ବର୍ଷ ଛଅମାସ ପରେ 6 ସେପ୍ଟେମ୍ବର 2010 ରେ ସମ୍ପୂର୍ଣ୍ଣ ଗ୍ରାମ ପଞ୍ଚାୟତର ସରପଞ୍ଚଙ୍କ ଏସବିଆଇ ସେଭିଜିଏସ ଆକାଉଣ୍ଟରେ ଜମା କରାଯାଇଥିବା ଫଳରେ ପ୍ରାୟ 441 ଗୋଟି ପରିବାର (ଏସସି 105, ଏସଟି ଜଣେ ଏବଂ 335 ଜଣ ଅନ୍ୟାନ୍ୟ ବର୍ଗ) ନିଶ୍ଚିତ 100 ଦିନ କର୍ମ ନିୟୋଜନ ଅଧିକାରରୁ ବଞ୍ଚିତ ହୋଇଥିଲେ ।

ଏହା ଦର୍ଶାଯିବା ପରେ କାର୍ଯ୍ୟକ୍ରମ ଅଧିକାରୀ ରାଜନଗର କହିଲେ ଯେ, ପରିକଳ୍ପନା ଅଧିନରେ ବ୍ୟବସ୍ଥା ହୋଇଥିବା ମଜୁରୀ ରେ କାର୍ଯ୍ୟ କରିବାକୁ କାର୍ଯ୍ୟ ଆଶାୟୀ ମାନେ ଆଗ୍ରହୀ ହୋଇନଥିଲେ । ପିଓ କ୍ ଭଉର ଗ୍ରହଣୀୟ ନୁହେଁ ଯେହେତୁ ପରିକଳ୍ପନାରେ କାର୍ଯ୍ୟ କରିବାକୁ ଅନିଚ୍ଛୁକ ଶ୍ରମ ଜିବାମାନଙ୍କ ଠାରୁ ବ୍ୟକ୍ତିଗତ ଭାବେ କାରଣ ଜାଣିବା ପାଇଁ କୌଣସି ପଦକ୍ଷେପ ନିଆଯାଇ ନ ଥିଲା ।

**2.4.12 ଆବଶ୍ୟକୀୟ ନଥିପତ୍ର ଏବଂ ଏମଆଇଏସ ଡାଟାର ଅନୁରକ୍ଷଣ**

**2.4.12.1 ନଥି ଗୁଡ଼ିକର ରକ୍ଷଣାବେକ୍ଷଣ**

ଏମଜିଏନଆରଇଜିଏ ଅଧିନରେ ଦାୟିତ୍ଵ ବୋଧତାର କାର୍ଯ୍ୟାନୁୟନରେ ନଥିପତ୍ରର ସମୁଚିତ ଅନୁରକ୍ଷଣ ସଂକଟ ଜନକ । ଜିଲ୍ଲା କାର୍ଯ୍ୟକ୍ରମ ସମନ୍ଵୟକାରୀ, କାର୍ଯ୍ୟକ୍ରମ ଅଧିକାରୀ, ଗ୍ରାମ ପଞ୍ଚାୟତ ଏବଂ ଅନ୍ୟାନ୍ୟ କାର୍ଯ୍ୟାନୁୟନ କର୍ତ୍ତୃପକ୍ଷଙ୍କ ସ୍ତରରେ ସଂକଟଜନକ ନିବେଶ, ପ୍ରକ୍ରିୟା, ନିଷ୍ପନ୍ନ ଏବଂ ପରିମାଣ ସୂଚନା ବିହିତ ରେଜିଷ୍ଟରରେ ଅତି ସାବଧାନତାର ସହିତ ଲିପିବଦ୍ଧ ହେବାର ଆବଶ୍ୟକତା ରହିଅଛି । ଯାହା ହେଉ ଆମର ସମ୍ୟକ ପରୀକ୍ଷାରୁ ନିମ୍ନଲିଖିତ ତୃଟି ମାନ ପରିଲକ୍ଷିତ ହେଲା ।

- ଗୋଟିଏ ଜିଲ୍ଲା (ଭଦ୍ରକ) ର ଦୁଇଗୋଟି ବ୍ଲକ୍ ନମୁନା ଯାଞ୍ଚ ହୋଇଥିବା 20 ଗୋଟି ବଛା ଯାଇଥିବା ଗ୍ରାମ ପଞ୍ଚାୟତରେ ମଷ୍ଟର ରୋଲ ପ୍ରାପ୍ତି ରେଜିଷ୍ଟର ଅନୁରକ୍ଷଣ ହୋଇ ନ ଥିଲା ଏବଂ ଅବଶିଷ୍ଟ ସାତଗୋଟି ଜିଲ୍ଲାର 18 ଗୋଟି ବ୍ଲକ୍ 179 ଗୋଟି ଗ୍ରାମ ପଞ୍ଚାୟତରେ ଅନୁଚିତ ଭାବେ ଅନୁରକ୍ଷଣ ହୋଇଥିଲା ।
- ବଛା ଯାଇଥିବା ଦୁଇ ଗୋଟି ଜିଲ୍ଲାର 17 ଗୋଟି ଗ୍ରାମ ପଞ୍ଚାୟତରେ ଆସି ରେଜିଷ୍ଟର ଅନୁରକ୍ଷଣ ହୋଇନଥିଲା ଏବଂ 182 ଗୋଟି ଗ୍ରାମ ପଞ୍ଚାୟତରେ ଅନୁଚିତ ଭାବେ ଅନୁରକ୍ଷଣ ହୋଇଥିଲା ।
- ଦୁଇଗୋଟି ଜିଲ୍ଲାର ବଛା ଯାଇଥିବା 27 ଗୋଟି ପଞ୍ଚାୟତରେ କାର୍ଯ୍ୟ ରେଜିଷ୍ଟର ଅନୁରକ୍ଷିତ ହୋଇନଥିଲା ଏବଂ 171 ଗୋଟି ଗ୍ରାମ ପଞ୍ଚାୟତରେ ଅନୁଚିତ ଭାବେ ଅନୁରକ୍ଷଣ ହୋଇଥିଲା ।
- ଆଠଗୋଟି ଜିଲ୍ଲାର ସମସ୍ତ 199 ଗୋଟି ଗ୍ରାମ ପଞ୍ଚାୟତରେ କର୍ମ ନିୟୁକ୍ତି ରେଜିଷ୍ଟର ବିହିତ ପ୍ରୋଫର୍ମା ଅନୁସାରେ ଅନୁରକ୍ଷିତ ହୋଇନଥିଲା ।

ଏହା ପରିକଳ୍ପନା କାର୍ଯ୍ୟାନୁୟନରେ ସ୍ଵଚ୍ଛତା ଓ ଦାୟିତ୍ଵବୋଧତାର ଅଭାବ ଥିବା ସୂଚାଏ ଥିଲା ।



### 2.4.12.2 ଏମଜିଏନଆରଇକିଏସ କାର୍ଯ୍ୟାନୁୟନରେ ପର୍ଯ୍ୟାଲୋଚନା ଓ ସୂଚନା ପଦ୍ଧତି (ଏମଆଇଏସ)ତଦାରଖ

ପସନ୍ଦଯୋଗ୍ୟ କାର୍ଯ୍ୟ, ଆବଶ୍ୟକ ସମ୍ବଳ, ପଞ୍ଜିକୃତ ପରିବାର, ମଜୁରୀ ପ୍ରଦାନ, ପଞ୍ଜିକୃତ କାର୍ଯ୍ୟାନୁୟନ ବ୍ୟକ୍ତିମାନଙ୍କୁ ଶ୍ରମ ଦିବସର ନିୟୋଜନ, ବିଭିନ୍ନ ସ୍ତରରୁ ମିଳିଥିବା ପାଣ୍ଠି ଏବଂ ଏହାର ଖର୍ଚ୍ଚ ସମ୍ପର୍କିତ ତଥ୍ୟ କାର୍ଯ୍ୟାନୁୟନ କର୍ତ୍ତୃପକ୍ଷଙ୍କର ପର୍ଯ୍ୟାଲୋଚନା ଓ ସୂଚନା ପଦ୍ଧତିରେ ସର୍ଜନା ହେବା ଦରକାର । ଏମଆଇଏସ ର ବାସ୍ତବତା ଏମଆଇଏସ ରେ ଅପଲୋଡ୍ ହୋଇଥିବା ଏମଜିଏନଆରଇକିଏସ ର ମୌଳିକ ତଥ୍ୟର ସଠିକତା ଏବଂ ସମୟ ଉପଯୋଗୀ ପ୍ରତିଫଳନ ଆଧାର ଉପରେ ନିର୍ଭର କରେ । ନଥିପତ୍ରର ସମ୍ୟକ ପରୀକ୍ଷାକୁ ନିମ୍ନଲିଖିତ ତୃଟି ପରିଲକ୍ଷିତ ହେଲା ।

- ବଛା ଯାଇଥିବା ଆଠଗୋଟି ଜିଲ୍ଲାରୁ ଦୁଇଗୋଟି ଜିଲ୍ଲା (କେନ୍ଦ୍ରାପଡ଼ା ଏବଂ ଖୋର୍ଦ୍ଧା) ରେ କ୍ୟାସ ବୁକର ତଥ୍ୟ ସହିତ ଏମଆଇଏସ ଡାଟାରୁ ତାଲିକା ନ ଥିଲା । ବିଶଦ ବିବରଣୀ ପରିଶିଷ୍ଟ 2.4.6 ଏବଂ 2.4.7 ରେ ଦର୍ଶାଗଲା । ଦେଖାଗଲା ଯେ ମୌଳିକ ନଥିପତ୍ର ସହ ଏମଆଇଏସ ଡାଟା ମଧ୍ୟରେ ଭିନ୍ନତା ରହିଥିଲା ।
- କେନ୍ଦ୍ରାପଡ଼ାରେ 1.71<sup>46</sup> ଲକ୍ଷ ଡିପିସି ଦ୍ୱାରା ଆଳି ଏବଂ ରାଜନଗର ପିଓ ମାନଙ୍କୁ ଫେବୃଆରୀ 2010 ରୁ ଅପ୍ରେଲ 2012 ମଧ୍ୟରେ ହସ୍ତାନ୍ତରଣ ହୋଇଥିଲା । କିନ୍ତୁ ଏହା ଏମଆଇଏସ ଡାଟାରେ ପ୍ରତିଫଳନ ହୋଇନଥିଲା ।
- ଏମଆଇଏସ ଅନୁଲୋଚନାରେ ନମୁନାରେ ଯାଞ୍ଚ ହୋଇଥିବା ଆଳିର ଗ୍ରାମ ପଞ୍ଚାୟତ ମାନଙ୍କୁ 18.50<sup>47</sup> ଲକ୍ଷ ଟଙ୍କା 2010-12 ରେ ଅନ୍ତରଣ ହୋଇଥିବାର ତଥ୍ୟ ଏମଆଇଏସ ଡାଟାରେ 2010-12 ରେ ପ୍ରତିଫଳିତ ହୋଇନଥିଲା । ସେହିଭଳି ଗ୍ରାମପଞ୍ଚାୟତମାନଙ୍କ ଦ୍ୱାରା ଅନ୍ତରଣ ହୋଇଥିବା 29.70 ଲକ୍ଷ ଟଙ୍କା<sup>48</sup> ଏମଆଇଏସ ଡାଟାରେ 2010-12 ରେ ପ୍ରତିଫଳିତ ହୋଇନଥିଲା ।
- ଭଦ୍ରକ ଜିଲ୍ଲାରେ ପଞ୍ଜିକୃତ ପରିବାର ଏବଂ ଜାରି ହୋଇଥିବା ଜବ କାର୍ଡ୍ ମଧ୍ୟରେ ବ୍ୟାପକ ତାରତମ୍ୟ ରହିଥିଲା ଯାହା ପରିଶିଷ୍ଟ 2.4.8 ରେ ଦର୍ଶାଗଲା ।
- ନମୁନା ଯାଞ୍ଚ ହୋଇଥିବା ଝରିଗୋଟି ଜିଲ୍ଲାରେ<sup>49</sup> ସମୀକ୍ଷାରେ ଦେଖାଗଲା ଯେ 54 ଗୋଟି ମାମଲାରେ ସେହି ଏକା ବ୍ୟକ୍ତିଙ୍କୁ ଏକା ବ୍ୟାଙ୍କ ଏକାଉଣ୍ଟ ନମ୍ବରରେ ଏକାଧିକ ଜବ କାର୍ଡ୍ ଜାରି ହୋଇଥିଲା । ସେହିଭଳି 1371<sup>50</sup> ଗୋଟି ମାମଲା ରେ ସେହି ଏକା ପରିବାରଙ୍କୁ ବହୁ ସଂଖ୍ୟକ ଜବ କାର୍ଡ୍ ଜାରି ହୋଇଥିଲା । ଏହିଭଳି ତୃଟିକୁ ନିୟନ୍ତ୍ରଣ କରିବାରେ ଏମଆଇଏସ ରେ କୌଣସି ପଦ୍ଧତି ନ ଥିଲା ।

<sup>46</sup> ଆଳି ପିଏସ – 1.39 ଲକ୍ଷ ଟଙ୍କା, ରାଜନଗର ପିଏସ – 0.32 ଲକ୍ଷ ଟଙ୍କା ।

<sup>47</sup> ତୁଙ୍ଗା ଜିପି 2.50 ଲକ୍ଷ ଟଙ୍କା ଏବଂ କେନ୍ଦ୍ରାପଡ଼ା ଜିପି 16.00 ଲକ୍ଷ ଟଙ୍କା ।

<sup>48</sup> କେନ୍ଦ୍ରାପଡ଼ା ଜିପି 12.20 ଲକ୍ଷ ଟଙ୍କା (2011-12), 17.50 ଲକ୍ଷ ଟଙ୍କା (2010-11) ।

<sup>49</sup> ବଲାଙ୍ଗୀର- 4, ଗଂଜାମ - 10, କେନ୍ଦ୍ରାପଡ଼ା-30, ସମ୍ବଲପୁର -10 ।

<sup>50</sup> ଭଦ୍ରକ - 463, ବଲାଙ୍ଗୀର - 4, ଗଂଜାମ - 10, କେନ୍ଦ୍ରାପଡ଼ା - 889, ସମ୍ବଲପୁର - 5 ।

### 2.4.13 ସୁଚ୍ଚତା, ପର୍ଯ୍ୟାଲୋଚନା ଏବଂ ମୂଲ୍ୟାଙ୍କନ

#### 2.4.13.1 ସୁଚ୍ଚତା ଏବଂ ଅଭିଯୋଗ ପ୍ରତିକାର

ଭାରତ ସରକାରଙ୍କ ମାର୍ଗଦର୍ଶିକାରେ ଅଭିଯୋଗଗୁଡ଼ିକର ଯଥାଶୀଘ୍ର ଏବଂ ପ୍ରଭାବୀ ପ୍ରତିକାର ପ୍ରତି ଅତିଶୟ ଗୁରୁତ୍ୱ ଦିଆଯାଇଛି । କୌଣସି ଅଭିଯୋଗ ପାଇବାର 15 ଦିନ ମଧ୍ୟରେ ଏହାର ଫର୍ଦ୍ଦସଲା ହୋଇ ଅଭିଯୋଗକାରୀଙ୍କୁ ଜଣାଇ ଦିଆଯିବା ଆବଶ୍ୟକ । ଅଧିକତ୍ୱ ମାର୍ଗଦର୍ଶିକା ଅନୁଯାୟୀ ଜିପି / ପିଓ କାର୍ଯ୍ୟାଳୟରେ ବିହିତ ଫର୍ମାଟରେ ଅଭିଯୋଗ ରେଜିଷ୍ଟର ଅନୁରକ୍ଷଣ ଆବଶ୍ୟକ । ଭାରତ ସରକାରଙ୍କ ଅନୁଦେଶ (15 ନଭେମ୍ବର 2007) ଅନୁସାରେ ପ୍ରତ୍ୟେକ ମୌଖିକ ଅଭିଯୋଗ ଲିପିବଦ୍ଧ ହେବା ଆବଶ୍ୟକ ଏବଂ ପିଓ କାର୍ଯ୍ୟାଳୟରେ ଏକ ଅଭିଯୋଗ ବାକ୍ ରହିବ । ଓଡ଼ିଶା ରାଜ୍ୟ ସରକାର ତାଙ୍କର 6 ନଭେମ୍ବର 2010 ଅଧିସୂଚନାରେ ଅଭିଯୋଗ ପ୍ରତିକାର ନିମନ୍ତେ ବିଶଦ ମାର୍ଗଦର୍ଶିକା ବ୍ୟବସ୍ଥା କରି ଅଛନ୍ତି ।

ଅଭିଯୋଗ ଲିପିବଦ୍ଧ ଓ ଫର୍ଦ୍ଦସଲା କରିବାରେ ତୃଟି ନିମ୍ନରେ ଦର୍ଶାଗଲା :

- ସର୍ବସାଧାରଣଙ୍କ ନିମନ୍ତେ ପିଓ / ଜିପି ସ୍ତରରେ ଅଭିଯୋଗ ଲିପିବଦ୍ଧ କରିବାକୁ ଏହି ରେଜିଷ୍ଟର ଅନୁରକ୍ଷଣ ହୋଇନଥିଲା । ଏହା ସତ୍ୟ ଯେ 1990 ଜଣ ହିତାଧିକାରୀଙ୍କ ମଧ୍ୟରୁ 1388 ଜଣ ସେମାନେ ଅଭିଯୋଗର ସ୍ତର / ପ୍ରକ୍ରିୟା ବିଷୟରେ ସଚେତନ ନ ଥିବା କହିଥିଲେ ।
- ଯଦିଓ ଅଭିଯୋଗ ଗ୍ରହଣ କରିବାର 15 ଦିନ ମଧ୍ୟରେ କାର୍ଯ୍ୟାନୁଷ୍ଠାନ ଗ୍ରହଣ କରିବାକୁ ଥିଲା, ତିନିଗୋଟି ପଞ୍ଚାୟତ<sup>51</sup> ସମିତିରେ 50 ଗୋଟିରୁ 40 ଗୋଟି ଅଭିଯୋଗ ମାର୍ଚ୍ଚ 2012 ସୁଦ୍ଧା ଫର୍ଦ୍ଦସଲା ନ ହୋଇ ପଡ଼ି ରହିଥିଲା ଏବଂ ବିଳମ୍ବର ଅବଧି ଛଅ ମାସରୁ ନଅ ମାସ ଥିଲା ।
- ନମୁନା ଯାଞ୍ଚ ହୋଇଥିବା ପିଓ କାର୍ଯ୍ୟାଳୟ ଏବଂ ବକ୍ଷା ଯାଇଥିବା କୌଣସି ଜିପି ରେ ଅଭିଯୋଗ ବାକ୍ ନ ଥିଲା । ସେହିଭଳି ନମୁନା ଯାଞ୍ଚ ହୋଇଥିବା ଜିପିରେ କୌଣସି ଅଭିଯୋଗ ରେଜିଷ୍ଟର ଅନୁରକ୍ଷଣ ହୋଇନଥିଲା ଏବଂ ଯଦିଓ ପରିକଳ୍ପନା କାର୍ଯ୍ୟାନୁଷ୍ଠାନ ନିମନ୍ତେ ଅଭିଯୋଗ ଚେଲିଫୋନ ବ୍ୟବସ୍ଥା ହୋଇଥିଲା ଏହା ମଇ 2012 ସୁଦ୍ଧା କାର୍ଯ୍ୟକାରୀ ହୋଇନଥିଲା ।

ଏହା ପିଓ ଏବଂ ଜିପି ସ୍ତରରେ ଅଭିଯୋଗ ଲିପିବଦ୍ଧ ଏବଂ ଏହାର ନିରାକରଣ ନିମନ୍ତେ ପ୍ରଭାବୀ ଏବଂ ଦକ୍ଷ ପଦ୍ଧତି ନ ଥିବା ସୂଚାଇ ଥିଲା । ପରିଣାମତଃ କାର୍ଯ୍ୟାନୁଷ୍ଠାନ କର୍ତ୍ତୃପକ୍ଷଙ୍କ ତୃଟି ଯାହା ଅଭିଯୋଗକାରୀଙ୍କ ଦ୍ୱାରା ଦର୍ଶାଯାଇଥିଲା ସମାଧାନ ହୋଇନଥିଲା ।

#### 2.4.13.2 ସାମାଜିକ ସମୀକ୍ଷା

ଅଧିନିୟମ ଧାରା 17(2) ଅନୁସାରେ ଗ୍ରାମ ପଞ୍ଚାୟତରେ ପ୍ରକଳ୍ପ ଅଧିନରେ ହୋଇଥିବା ସମସ୍ତ କାର୍ଯ୍ୟର ସାମାଜିକ ସମୀକ୍ଷା ନିୟମିତ ଭାବରେ ଗ୍ରାମ ସଭା ଦ୍ୱାରା କରାଯିବା ବିଭାଗ ଅନୁଦେଶ (ନଭେମ୍ବର 2009) ରେ ପ୍ରତ୍ୟେକ ଗ୍ରାମ ପଞ୍ଚାୟତରେ ବର୍ଷରେ ଦୁଇଥର ଅପ୍ରେଲ ଓ ଅକ୍ଟୋବର ମାସରେ ସାମାଜିକ ସମୀକ୍ଷା ପରିଚାଳନା କରିବାକୁ ଏବଂ ସମୀକ୍ଷା ହେବା ତାରିଖର ଏକ ମାସ ପୂର୍ବରୁ ନାଗରା ବଜାଇ ଏବଂ ବ୍ୟାପକ ପ୍ରଚାର କରାଯିବାକୁ

<sup>51</sup> ଥାଳି, ରାଜନଗର ଓ ଉତ୍ତରାଳି ।



କୁହାଯାଇଅଛି । ଏହି ପ୍ରକ୍ରିୟାରେ ଜନ ଜାଗରୁକତା ଏବଂ ପରିକଳ୍ପନା କାର୍ଯ୍ୟାନୁୟମନର 11 ଗୋଟି ସ୍ତର ପରିକଳ୍ପନା କାର୍ଯ୍ୟକାରିତା ମାର୍ଗଦର୍ଶିକା ଅନୁସାର ଅନ୍ତର୍ଭୁକ୍ତ ।

ନମୁନା ଯାଞ୍ଚ ହୋଇଥିବା 199 ଗୋଟି ଗ୍ରାମ ପଞ୍ଚାୟତର ସାମାଜିକ ସମୀକ୍ଷା ବୈଠକର ନଥିପତ୍ରରୁ ପରିଲକ୍ଷିତ ହେଲା ଯେ ତିନିଗୋଟି ଗ୍ରାମ ପଞ୍ଚାୟତର ସାମାଜିକ ସମୀକ୍ଷା ବୈଠକ ଉପସ୍ଥିତ କୋରମ<sup>52</sup> ନ ଥାଇ ଅନୁଷ୍ଠିତ ହୋଇଥିଲା ଯାହାର ବିଶଦ ବିବରଣ ନିମ୍ନରେ ଦିଆଗଲା ।

**ସାରଣୀ – 8 କୋରମ ବିନା ସାମାଜିକ ସମୀକ୍ଷା ବୈଠକ**

ଗ୍ରାମ ପଞ୍ଚାୟତର ନାମ	ମୋଟ ଭୋଟର ସଂଖ୍ୟା	ସାମାଜିକ ସମୀକ୍ଷା ହୋଇଥିବା ଗ୍ରାମ ସଭାର ତାରିଖ	କୋରମ ପାଇଁ ଆବଶ୍ୟକ ଭୋଟର ସଂଖ୍ୟା	ଉପସ୍ଥିତ ଭୋଟରଙ୍କ ସଂଖ୍ୟା	ଉପସ୍ଥିତ ଭୋଟରଙ୍କ ପ୍ରତିଶତ
ଦେମାଳ (ଆଳି)	6599	18 ନଭେମ୍ବର 2010	660	36	0.55
		01 ଡିସେମ୍ବର 2011	670	9	0.14
କେତୁଆପାଳ (ଆଳି)	2438	04 ଜୁନ୍ 2011	244	99	4
		29 ଜାନୁୟାରୀ 2011	244	70	2.87
ତୁଙ୍ଗା (ଆଳି)	2809	03 ଜାନୁୟାରୀ 2011	281	50	1.78
		01 ଡିସେମ୍ବର 2011	283	129	4.55

ସାମାଜିକ ସମୀକ୍ଷା ବୈଠକରେ କୋରମ ନ ଥିବାରୁ ପରିକଳ୍ପନା କାର୍ଯ୍ୟାନୁୟମନ (11 ଗୋଟି ସ୍ତର) ବିଷୟରେ ବିଶଦ ଆଲୋଚନା ହାସଲ ହୋଇନଥିଲା । ଆମେ ଏହା ମଧ୍ୟ ଦେଖିଲୁ ଯେ:

- କେତୁଆପାଳ ଗ୍ରାମପଞ୍ଚାୟତରେ 4 ଜୁନ୍ 2010 ଏବଂ 19 ନଭେମ୍ବର 2010 ରେ ମାର୍ଗଦର୍ଶିକାର ବ୍ୟବସ୍ଥା ଉଲ୍ଲଙ୍ଘନ କରି ସରପଞ୍ଚ ବୈଠକରେ ସଭାପତିତ୍ୱ କରିଥିଲେ;
- କେବଳ ମଧ୍ୟର ରୋଲ ସତ୍ୟାପନ ବ୍ୟତୀତ ପରିକଳ୍ପନା କାର୍ଯ୍ୟାନୁୟମନର ଅନ୍ୟାନ୍ୟ ଦିଗ ଆଲୋଚିତ ହୋଇନଥିଲା;
- ଚଣ୍ଡିଗଡ଼ିଆ ଗ୍ରାମ ପଞ୍ଚାୟତରେ ପେଶାଦାର ବିଭାଗ ଯଥା ରାଜନଗର ଡିଏଫଓ କ ଦ୍ୱାରା ହାତକୁ ନିଆଯାଇଥିବା ପଥପାର୍ଶ୍ୱ ଋରାଚୋପଣ ବିଷୟରେ ଆଲୋଚନା ହୋଇନଥିଲା.
- ନମୁନା ଯାଞ୍ଚ ହୋଇଥିବା କୌଣସି ଗ୍ରାମ ପଞ୍ଚାୟତରେ ସାମାଜିକ ସମୀକ୍ଷା ଫୋରମ (ଏସଏଏଫ) ଗଠନ ହୋଇନଥିଲା, ଜନ ଶୁଣାଣି ପୂର୍ବରୁ ଆଲୋଚିତ ହେବାକୁ ଥିବା ସମ୍ପର୍କିତ ନଥିପତ୍ର ଉପଲବ୍ଧ ହୋଇନଥିଲା ।

ଅତଏବ ସାମାଜିକ ସମୀକ୍ଷାର ମୌଳିକ ଲକ୍ଷ୍ୟ ଓ ଉଦ୍ଦେଶ୍ୟ ସମ୍ପୂର୍ଣ୍ଣ ବାବେ ହାସଲ ହୋଇନଥିଲା । ଅଧିନିୟମର ବାସ୍ତବତା ଅନୁସାରେ ପିଓ ମାନେ ସାମାଜିକ ସମୀକ୍ଷାର ବୈଠକ ସୁନିଶ୍ଚିତ କରିନଥିଲେ । ଏହା ବାସ୍ତବବାଦୀ ନ ହୋଇ ଗତାନୁଗତିକ ହୋଇଥିଲା । ଏହିଭଳି ପରିକଳ୍ପନା କାର୍ଯ୍ୟାନୁୟମନର ସ୍ୱଚ୍ଛତା ସଞ୍ଚାର କରିବାର ଏକ ପ୍ରଧାନ ଅସ୍ତ୍ର ବିଫଳ ହୋଇଥିଲା ।

<sup>52</sup> ଗ୍ରାମ ପଞ୍ଚାୟତ ଭୋଟର ସଂଖ୍ୟାର 10 ପ୍ରତିଶତ

**2.4.14 ପର୍ଯ୍ୟାଲୋଚନା ଏବଂ ନିରୀକ୍ଷଣ**

କାର୍ଯ୍ୟ ସମ୍ପାଦନ ମାର୍ଗ ଦର୍ଶକା 2008 ବିନିର୍ଦ୍ଧିଷ୍ଟ କରିଅଛି ଯେ କାର୍ଯ୍ୟର ପ୍ରଗତି ଏବଂ ମାନ ପର୍ଯ୍ୟାଲୋଚନା ନିମନ୍ତେ ଏକ ସ୍ଥାନୀୟ ସତର୍କତା ପର୍ଯ୍ୟାଲୋଚନା କମିଟି ଗଠନ ହେବ ଏବଂ ଏହି କମିଟିର ଚୁଡ଼ାନ୍ତ ରିପୋର୍ଟ କାର୍ଯ୍ୟ ସମାପ୍ତି ପ୍ରମାଣପତ୍ର ସହ ସଂଲଗ୍ନ ହେବ । ସର୍ବସାଧାରଣଙ୍କ ନିରୀକ୍ଷଣ ନିମନ୍ତେ ମଞ୍ଚର ରୋଲର କପିଗୁଡ଼ିକ ଗ୍ରାମ ପଞ୍ଚାୟତ ଏବଂ ପିଓ ଙ୍କ କାର୍ଯ୍ୟାଳୟରେ ରଖାଯିବ । ଏହା ବ୍ୟତୀତ ପରିକଳ୍ପନାରେ କାର୍ଯ୍ୟକାରୀ କାର୍ଯ୍ୟର ଦୁଇ ପ୍ରତିଶତ ଏବଂ ଦଶ ପ୍ରତିଶତ ଯଥାକ୍ରମେ ରାଜ୍ୟ ଏବଂ ଜିଲ୍ଲା ଅଧିକାରୀଙ୍କ ଦ୍ୱାରା ବସ୍ତୁଗତ ନିରୀକ୍ଷଣ ହେବ । ମାର୍ଗଦର୍ଶକାରେ ମଧ୍ୟ ପଞ୍ଚାୟତ ଏବଂ ଅଧିନିୟମ ଅଧିନରେଥିବା ଅଧିକାରୀମାନଙ୍କର ସର୍ବନିମ୍ନ ସେବା ପ୍ରଦାନ ସୂଚନା ସହ ଏକ ନାଗରିକ ସମୟ ପ୍ରସ୍ତୁତ କରିବା ଆବଶ୍ୟକ ।

ସମୀକ୍ଷାରେ ସମ୍ୟକ ପରୀକ୍ଷାରୁ ପରିଲକ୍ଷିତ ହେଲା ଯେ:-

- ଗ୍ରାମ ପଞ୍ଚାୟତ ଏବଂ ପେଶାଦାର ବିଭାଗମାନଙ୍କ ଦ୍ୱାରା ନିର୍ବାହିତ କାର୍ଯ୍ୟର ମଞ୍ଚର ରୋଲ କପିଗୁଡ଼ିକ ନମୁନା ଯାଞ୍ଚ ହୋଇଥିବା 20 ଗୋଟି ବ୍ଲକ୍ କାର୍ଯ୍ୟାଳୟରେ ସର୍ବସାଧାରଣଙ୍କ ନିରୀକ୍ଷଣ ନିମନ୍ତେ ରଖାଯାଇ ନ ଥିଲା ।
- ସୂଚନା ଅଧିକାର ମାମଲା ଗୁଡ଼ିକୁ ପରିଚାଳନା କରିବାକୁ ଅତିରିକ୍ତ ମଞ୍ଚର ଉନ୍ନୟନ ଅଧିକାରୀମାନଙ୍କୁ ସୂଚନା ଅଧିକାରୀ ରୂପେ ସରକାର ଅଧିସୂଚିତ (ଡିସେମ୍ବର 2011) କରିଥିଲେ । ନମୁନା ଯାଞ୍ଚ ହୋଇଥିବା ସମସ୍ତ 20ଟି ବ୍ଲକ୍ରେ ପରିକଳ୍ପନା ସୂଚନା ଅଧିକାର ସମ୍ପର୍କିତ ପ୍ରାପ୍ତ ମାମଲାଗୁଡ଼ିକର ସଂଖ୍ୟା ଏବଂ ଫର୍ମସଲା ନଥିବାରୁ ପିଓଙ୍କ ଦ୍ୱାରା ସମୀକ୍ଷାକୁ ଉପଲକ୍ଷ ହୋଇନଥିଲା ।
- ଅଧିନିୟମ ଅଧିନରେ ଅଧିକାରୀମାନଙ୍କ ସେବା ସ୍ତର ଏବଂ କର୍ତ୍ତବ୍ୟ ସୂଚାଇବାକୁ ନାଗରିକ ସମୟ ପିଓଙ୍କ କାର୍ଯ୍ୟାଳୟ କିମ୍ବା ବଛାଯାଇଥିବା 199 ଗୋଟି ଗ୍ରାମ ପଞ୍ଚାୟତ କାର୍ଯ୍ୟାଳୟରେ ନ ଥିଲା । ସମୀକ୍ଷା ସର୍ବେକ୍ଷଣରେ 1990 ଜଣ ପଞ୍ଜିକୃତ ହିତାଧିକାରୀଙ୍କ ମଧ୍ୟରୁ 1388 ଜଣ ସୂଚାଇ ଥିଲେ ଯେ ପରିକଳ୍ପନା ବ୍ୟବସ୍ଥା ଗୁଡ଼ିକ ସେମାନେ ଅବଗତ ନ ଥିଲେ ।
- ଆଠ ଗୋଟି ଜିଲ୍ଲାର ବଛାଯାଇଥିବା 199 ଗୋଟି ଗ୍ରାମ ପଞ୍ଚାୟତର 1333 ଗୋଟି କାର୍ଯ୍ୟର ନଥିବାରୁ ନମୁନା ଯାଞ୍ଚରୁ ସମୀକ୍ଷାରେ ଦେଖାଗଲା ଯେ କୌଣସି ଗୋଟିଏ କାର୍ଯ୍ୟର ସ୍ଥାନୀୟ ଭିଏମସି ରିପୋର୍ଟ କେଶ ରେକର୍ଡ୍ ଚୁଡ଼ାନ୍ତ ବିଲ ସହ ସଂଲଗ୍ନ ହୋଇନଥିଲା । ଫଳରେ ସର୍ବସାଧାରଣ ସତର୍କତା ର ଅତ୍ୟାବଶ୍ୟକ ବ୍ୟବସ୍ଥା ସୁନିଶ୍ଚିତ ହୋଇନଥିଲା ।
- ବଛାଯାଇଥିବା ସମସ୍ତ ଗ୍ରାମ ପଞ୍ଚାୟତରେ ରାଜ୍ୟ, ଜିଲ୍ଲା ଓ ବ୍ଲକ୍ ସ୍ତରୀୟ ଅଧିକାରୀମାନଙ୍କର ଯଥାକ୍ରମେ ଦୁଇ ପ୍ରତିଶତ ଓ ଦଶ ପ୍ରତିଶତ ଓ 100 ପ୍ରତିଶତ କାର୍ଯ୍ୟର ବସ୍ତୁଗତ ନିରୀକ୍ଷଣ ରିପୋର୍ଟ ସମୀକ୍ଷାରେ ଉପଲକ୍ଷ ହୋଇନଥିଲା ।

**2.4.15 ନିର୍ଦ୍ଧାରଣ ପ୍ରଭାବର ଅନୁପସ୍ଥିତି**

ଯୋଜନା କରିବାରେ ସମୂହ ଯୋଗଦାନ, କାର୍ଯ୍ୟାନୁୟମନ, ପର୍ଯ୍ୟାଲୋଚନା ଏବଂ ମୂଲ୍ୟାଙ୍କନ (ସାମାଜିକ ସମୀକ୍ଷା) ଉପେ ପରିକଳ୍ପନାରେ ଗୁରୁତ୍ୱ ଦିଆଯାଇଅଛି । ସ୍ପଷ୍ଟତା ଏବଂ ଦାୟିତ୍ୱଧାରଣତା ପଦ୍ଧତି ମାଧ୍ୟମରେ ସ୍ଥାନୀୟ

ସଂସ୍ଥାଗୁଡ଼ିକ ଉତ୍ତମ ଶାସନ ଆଡ଼କୁ ଗତି କରିବା ଏହାର ଉଦ୍ଦେଶ୍ୟ । ପରିକଳ୍ପିତ ଉଦ୍ଦେଶ୍ୟକୁ ଫଳବତୀ କରିବାକୁ ନିୟମିତ ମୂଲ୍ୟାଙ୍କନ ହେବା ଆବଶ୍ୟକ । ସମୀକ୍ଷାରେ ଦେଖାଗଲା ଯେ ନିମ୍ନଲିଖିତ ଭ୍ରାମାତ୍ମକ ସଙ୍କେତ ଗୁଡ଼ିକୁ ଅନୁସରଣ କରାଯାଇ ନ ଥିଲା ।

- ରାଜ୍ୟ ସରକାର ନ୍ୟାସନାଲ ଇନଷ୍ଟିଚ୍ୟୁଟ ଅଫ ରୁରାଲ ଡେଭଲପମେଣ୍ଟ (ଏନଆଇଆରଡି) ହାଇଦ୍ରାବାଦକୁ 19<sup>53</sup> ଗୋଟି ଜିଲ୍ଲାର 50 ଗୋଟି ଗ୍ରାମ ପଞ୍ଚାୟତର ସାମାଜିକ ସମୀକ୍ଷା ଭାର ନ୍ୟସ୍ତ (ଡିସେମ୍ବର 2007) କରିଥିଲେ । ସେମାନେ ଫେବୃୟାରୀ – ଜୁନ 2008 ମଧ୍ୟରେ 18 ଗୋଟି ଜିଲ୍ଲାର 40 ଗୋଟି ଗ୍ରାମପଞ୍ଚାୟତରେ ସମୀକ୍ଷା ସଞ୍ଚାଳନ କରିଥିଲେ । ମାନ୍ୟବର ସର୍ବୋଚ୍ଚ ନ୍ୟାୟାଳୟ ରାଜ୍ୟ ସରକାରଙ୍କୁ ଏନଆଇଆରଡି ଦ୍ୱାରା ସଞ୍ଚାଳିତ ଏମଜିଏନଆରଇଜଏସ ସମ୍ପର୍କିତ ସାମାଜିକ ସମୀକ୍ଷା ରିପୋର୍ଟର ମନ୍ତବ୍ୟ ଉପରେ ବିସ୍ତୃତ କାର୍ଯ୍ୟାନୁଷ୍ଠାନ ଚିତ୍ତାନ୍ତ ଦାଖଲ କରିବାକୁ ନିର୍ଦ୍ଦେଶ ଦେଇଥିଲେ<sup>54</sup> । ତଦନୁସାରେ ପଞ୍ଚାୟତ ରାଜ ବିଭାଗ ଜିଲ୍ଲାପାଳମାନଙ୍କୁ ସେମାନଙ୍କ ଜିଲ୍ଲାର ଗ୍ରାମ ପଞ୍ଚାୟତ ଓଡ଼ି ଏନଆଇଆରଡି ର ସାମାଜିକ ସମୀକ୍ଷା ମନ୍ତବ୍ୟ ଅନୁଧ୍ୟାନ କରି ଅନୁପାଳନ / କାର୍ଯ୍ୟାନୁଷ୍ଠାନ ରିପୋର୍ଟ ଦେବାକୁ ଅନୁରୋଧ କରିଥିଲା । ମାତ୍ର ଜୁନ 2012 ସୁଦ୍ଧା ବିଭାଗକୁ କୌଣସି ଅନୁପାଳନ ରିପୋର୍ଟ ମିଳିନଥିଲା ।
- ରାଜ୍ୟ ନିର୍ଦ୍ଦିଷ୍ଟ କର୍ମ ନିୟୁକ୍ତି କାଉନସିଲ (ଏସଇଜିସି) ଦ୍ୱାରା ଜାତୀୟ ନିର୍ଦ୍ଦିଷ୍ଟ କର୍ମ ନିୟୁକ୍ତି ଯୋଜନାର ନିର୍ଦ୍ଧାରଣ ମାନଦଣ୍ଡକୁ ଅନ୍ତର୍ଗତ କରି ମୂଲ୍ୟାଙ୍କନର ପ୍ରଶସ୍ତ ମାର୍ଗ ଦର୍ଶିକା ଜୁନ 2012 ସୁଦ୍ଧା ପ୍ରଣୟନ ହୋଇନଥିଲା । ଯାହା ରାଜ୍ୟ ସରକାରଙ୍କ ଦ୍ୱାରା ମୂଲ୍ୟାଙ୍କନରେ ଯଥାସମୟ କାର୍ଯ୍ୟାନୁଷ୍ଠାନ ଗ୍ରହଣ ଏବଂ ଏହିଭଳି ସାଧନ ଅବଲମ୍ବନ ପଦ୍ଧତି ର ବ୍ୟବହାର ନ ହେବା ସୂଚାଇ ଥିଲା ।
- ଯଦିଓ ମୁଖ୍ୟ ମନ୍ତ୍ରୀଙ୍କ ଅଧିକାରରେ ଏସଇଜିସି ଗଠନ ହୋଇଥିଲା ଏବଂ 2007-08 ରୁ 2011-12 ମଧ୍ୟରେ 10 ଗୋଟି ବୈଠକ (ପ୍ରତ୍ୟେକ ବର୍ଷ ଦୁଇ ଗୋଟି ବୈଠକ)ର ଆବଶ୍ୟକତା ସ୍ଥଳେ ମାତ୍ର ଦୁଇ ଗୋଟି ବୈଠକ (25 ଜାନୁଆରୀ 2008 ଏବଂ 13 ଅପ୍ରେଲ 2010) ମାର୍ଚ୍ଚ 2012 ସୁଦ୍ଧା ଅନୁଷ୍ଠିତ ହୋଇଥିଲା । ଅତଏବ ଆଠଗୋଟି ବୈଠକ କମ ହୋଇଥିଲା ।
- କେନ୍ଦ୍ର ପବ୍ଲିକ ଆକାଉଣ୍ଟସ କମିଟି (ପିଏସି) ପରିକଳ୍ପନା ଉପରେ ସିଏଜି କ୍ ସମୀକ୍ଷା ପ୍ରତିବେଦନ ଆଲୋଚନା କରି ଆଠଗୋଟି ସୁପାରିଶ କରିଥିଲେ । ରାଜ୍ୟ ସରକାର ସମସ୍ତ ସୁପାରିଶକୁ ଗ୍ରହଣ କରି କାର୍ଯ୍ୟାନୁଷ୍ଠାନ ଚିତ୍ତାନ୍ତ ଦାଖଲ କରିଥିଲେ । ପିଏସି କ୍ ସୁପାରିଶ ଉପରେ ରାଜ୍ୟ ସରକାରଙ୍କ କାର୍ଯ୍ୟାନୁଷ୍ଠାନ ଅପର୍ୟାପ୍ତ ଥିବା କାର୍ଯ୍ୟ ସମ୍ପାଦନ ସମୀକ୍ଷାର କ୍ଷେତ୍ର ସତ୍ୟାପନରୁ ଦେଖାଗଲା । ରାଜ୍ୟ ସରକାରଙ୍କ ପିଏସି ପ୍ରତି ବିଶଦ ପ୍ରତିଶ୍ରୁତି ଏବଂ ଆମର ମନ୍ତବ୍ୟ ପରିଶିଷ୍ଟ 2.4.9 ରେ ଦର୍ଶାଗଲା ।

**2.4.16 ଉପସଂହାର**

କାର୍ଯ୍ୟ ସମ୍ପାଦନ ସମୀକ୍ଷାରେ ଅନ୍ତର୍ଭୁକ୍ତ ବଛାଯାଇଥିବା ଓଡ଼ିଶାର ଆଠଗୋଟି ଜିଲ୍ଲାରେ ମହାତ୍ମାଗାନ୍ଧୀ ନିର୍ଦ୍ଦିଷ୍ଟ କର୍ମ ନିୟୁକ୍ତି ଯୋଜନା କାର୍ଯ୍ୟାନୁଷ୍ଠାନ ବହୁ କୋଣିୟ ବିପଳତାରେ ବାନ୍ଧି ହୋଇଯାଇଥିଲା ଏବଂ ଏହାର ପଞ୍ଜିକ କାର୍ଯ୍ୟାନୁଷ୍ଠାନ ଗଣତନ୍ତ୍ରର ରୂପାନ୍ତରିତ କ୍ଷମତାପନ୍ନ ପ୍ରକ୍ରିୟାରେ ମୌଳିକ ମଜୁରୀ ସୁରକ୍ଷାରୁ ଗ୍ରାମ୍ୟ ଅର୍ଥନୀତିକୁ

<sup>53</sup> ବଲାଙ୍ଗୀର, ବୌଦ୍ଧ, ଦେବଗଡ଼, ଡେଙ୍କାନାଳ, ଗଜପତି, ଗଂଜାମ, ଝାରସୁଗୁଡ଼ା, କଳାହାଣ୍ଡି, କନ୍ଧମାଳ, କେନ୍ଦୁଝର, କୋରାପୁଟ, ମାଲକାନଗିରି, ମୟୂରଭଞ୍ଜ, ନବରଙ୍ଗପୁର, ନୂଆପଡ଼ା, ରାୟଗଡ଼ା, ସମ୍ବଲପୁର, ସୋନପୁର ଏବଂ ସୁନ୍ଦରଗଡ଼ ।  
<sup>54</sup> ରିଟ୍ ପିଟିସନ୍ କେସ୍ ନମ୍ବର 645/2007 ର ଶୁଣାଣି ସମୟରେ ।

ସୁଦୃଢ଼ କରିବାର ମୂଳ ଲକ୍ଷ ଅପୂରଣୀୟ ରହିଥିଲା । ଅଧିନିୟମର ବ୍ୟବସ୍ଥାନୁସାରେ ପର୍ଯ୍ୟାପ୍ତ କ୍ଷମତା ଗଠନ ସହ ସଂରଚନାତ୍ମକ ସଂକ୍ରିୟାର ଆୟୋଜନ ହୋଇନଥିଲା ।

ଗ୍ରାମୀଣ ଲୋକଙ୍କ ଯଥାର୍ଥ ଓ ମୌଳିକ ଆବଶ୍ୟକତା ଅନୁସାରେ ଅଗ୍ରାଧିକାର ଭିତ୍ତିରେ ବାର୍ଷିକ ଯୋଜନାର ସମଯୋଚିତ ଘୋଷଣା ଏବଂ ପ୍ରଭାବଶାଳୀ ପରିକ୍ଷେପଣ ହୋଇନଥିଲା । ପରିକଳ୍ପନା ଅଧିନରେ ପ୍ରଭାବୀ, ଦକ୍ଷ ଏବଂ ପାଣ୍ଡି ବ୍ୟବହାରରେ ମିତବ୍ୟୟତା ସୁନିଶ୍ଚିତ ହୋଇ ଅର୍ଥନୈତିକ ସଦାଘର ଏବଂ କମାଣ ସୁନିଶ୍ଚିତ ନ ହେବା ଫଳରେ ପରିକଳ୍ପନା ପାଣ୍ଡିର ଅନ୍ୟତ୍ର ବ୍ୟବହାର, ଆତ୍ମସାତ, ମଞ୍ଚର ରୋଲରେ ହେଉଥିବା, ବର୍ଷ ବର୍ଷ ଧରି ଅଶୁଦ୍ଧା ଅଗ୍ରାମ ହିସାବ ନ ହେବା ଇତ୍ୟାଦି ବହୁ ଅର୍ଥ ନୈତିକ ଅନିୟମିତତା ହୋଇଥିଲା । କାର୍ଯ୍ୟନିର୍ବାହ ନଥିପ୍ରଭୃତ ସୁକ୍ଷ୍ମ ରକ୍ଷଣାବେକ୍ଷଣ, କାର୍ଯ୍ୟନିର୍ବାହରେ ଯତ୍ନ ବ୍ୟବହାର ମଜୁରୀ ବସ୍ତୁ ଅନୁପାତ ଅନୁରକ୍ଷଣ ନ ହେବା ଇତ୍ୟାଦି ବହୁ ଅନିୟମିତତା ପରିକଳ୍ପନାରେ ଅଭିଳକ୍ଷିତ ଫାଇଦା ପହଞ୍ଚାଇବାରେ ପ୍ରତିବନ୍ଧକ ହୋଇଥିଲା ।

ସମୀକ୍ଷାରେ ଦେଖାଗଲା ଯେ ଗ୍ରାମପଞ୍ଚାୟତ ଦ୍ଵାରା ଅନୁରକ୍ଷିତ ମୌଳିକ ନଥିପ୍ରଭୃତ ସହ ଏମିତିକିଏ ଡାକାରେ ଅନେକ ଥିଲା । ବହୁ ସ୍ଥଳରେ ସମାଜିକ ସମୀକ୍ଷା ବୈଠକ ଅପ୍ରଭାବୀ ହେବା ଏବଂ ପରିକଳ୍ପନା ମାର୍ଗଦର୍ଶକ ଅନୁସାରେ ହୋଇନଥିବା ଦେଖାଯାଇ ଥିଲା । କାର୍ଯ୍ୟାନୁୟନରେ ପର୍ଯ୍ୟାଲୋଚନା ଏବଂ ପର୍ଯ୍ୟବେକ୍ଷଣର ଅଭାବ ମଧ୍ୟ ରାଜ୍ୟରେ ପରିକଳ୍ପନା ଅସଫଳ ହେବାରେ ଗୁରୁତ୍ଵପୂର୍ଣ୍ଣ ଅଂଶଦାନ କରିଥିଲା ।

#### 2.4.17 ସୁପାରିଶ

- ଖାଲିଥିବା ଜିଆରଏସ / ଇଓ / ଜିପିଟିଏ ପଦବୀ ପୂରଣ କରିବାକୁ ସରକାର ପଦକ୍ଷେପ ନିଅନ୍ତୁ ଏବଂ ରାଜ୍ୟ / ଡିପିସି / ପିଓ ମାନଙ୍କର ପର୍ଯ୍ୟାଲୋଚନା ସଂକ୍ରିୟା ବଳଶାଳୀ କରିବାକୁ ନିୟମିତ କ୍ଷେତ୍ର ପରିଦର୍ଶନ ସୁନିଶ୍ଚିତ ହେବାକୁ ପ୍ରଭାବୀ ଉପାୟ ଗ୍ରହଣ କରନ୍ତୁ ।
- ପରିକଳ୍ପନାର ସଫଳ କାର୍ଯ୍ୟାନୁୟନ ନିମନ୍ତେ ଗ୍ରାମୀଣ ପରିବାରଗୁଡ଼ିକୁ ସକ୍ରିୟ ଭାବେ ସାମିଲ ହୋଇ ସେମାନଙ୍କର କାର୍ଯ୍ୟ କରିବାର ଅଧିକାର ବିଷୟ ଅବଗତ କରାଇବାକୁ ପ୍ରଭାବୀ ସଚେତନତା ଅଭିଯାନର ସୂତ୍ରପାତ ହେଉ ଏବଂ ପରିବାରଗୁଡ଼ିକର ପଞ୍ଜିକରଣ ନିମନ୍ତେ ବିଭାଗ ଆଉ ଏକ ଗଣ ଅଭିଯାନ ଆରମ୍ଭ କରୁ ।
- ଯୋଜନା ପାଣ୍ଡିର ଅପବ୍ୟୟ / ଅପବ୍ୟବହାର ରୋକିବା ସକାଶେ ବିଭାଗ ଆବଶ୍ୟକୀୟ ପଦକ୍ଷେପ ଗ୍ରହଣ କରିବା ଉଚିତ୍ ।
- ଏନଆରଇଜିଏସ ସମ୍ପର୍କିତ ନିଷ୍ପତ୍ତି ନେବାରେ ପର୍ଯ୍ୟାପ୍ତ ସଂଖ୍ୟାରେ ଗ୍ରାମବାସୀଙ୍କ ଯୋଗଦାନ ସହ ଯଥାସମୟରେ ଗ୍ରାମ ସଭା ବୈଠକ ସୁନିଶ୍ଚିତ କରାଯାଉ ଏବଂ ପଞ୍ଜିକୃତ ପରିବାରକୁ ବାର୍ଷିକ 100 ଦିନର କର୍ମ ଯୋଗାଣ ନିଶ୍ଚିତ କରିବାକୁ ପର୍ଯ୍ୟାଲୋଚନା ପଦକ୍ଷେପ ବଳଶାଳୀ କରାଯାଉ ।
- କାର୍ଯ୍ୟକ୍ରମ ପ୍ରଣୟନ କରୁଥିବା ଏଜେନ୍ସି ମାନଙ୍କୁ ଦାୟ କଲାଭଳି ସାମୟିକ ଓ ପ୍ରଭାବୀ ସାମାଜିକ ସମୀକ୍ଷା ବ୍ୟବସ୍ଥା ରହିବା ଉଚିତ୍ ।
- ପ୍ରକଳ୍ପଗୁଡ଼ିକ ଅନୁମୋଦନ ହେବା ଦିନଠାରୁ ପ୍ରଭାବୀ ପର୍ଯ୍ୟାଲୋଚନା ଜରିଆରେ ସଫଳ କାର୍ଯ୍ୟାନୁୟନ ପର୍ଯ୍ୟନ୍ତ ଜିଲ୍ଲା କାର୍ଯ୍ୟକ୍ରମ ସମନ୍ଵୟକାରୀ (ଡିପିସି) ଙ୍କ ଦ୍ଵାରା ପ୍ରଭାବୀ ଓ ସମଯୋଚିତ କାର୍ଯ୍ୟାନୁଷ୍ଠାନ ବିଭାଗ ସୁନିଶ୍ଚିତ କରୁ ।

## ଅଧ୍ୟାୟ 3

### ଅନୁପାଳନ ସମୀକ୍ଷା

ଅନୁକ୍ଳେବ ସଂଖ୍ୟା	ବିଷୟ	ପୃଷ୍ଠା ସଂଖ୍ୟା
3.1	ଅତିରିକ୍ତ ପ୍ରତିଜବାବ ପ୍ରଦାନରେ ହେଲା	113-119



### ଅଧ୍ୟାୟ 3

### ଅର୍ଥ ବିଭାଗ

#### 3.1 ଅତିରିକ୍ତ ପ୍ରତିଜବାବ ପ୍ରଦାନରେ ହେଳା

ଆବଶ୍ୟକୀୟ ରକ୍ଷଣ ଭିତରୁ ଉତ୍ତମ ଶାସନ ପାଇଁ ଅତିରିକ୍ତ ସିଦ୍ଧାନ୍ତ ଗୁଡ଼ିକ ଉପରେ ସମୟ ଉପଯୋଗୀ ପ୍ରତି ଜବାବ ଦେବା ଏକ ଆରୋପଣୀୟ ଆବଶ୍ୟକତା ଅଟେ, ଯାହାକି ପ୍ରକୃତ ପକ୍ଷେ ସରକାରଙ୍କର ତତ୍ତ୍ୱାବଧାନର ଭୂମିକା ଠିକ୍ ଭାବେ ତୁଲାଇବାର ଭରସା ଯୋଗାଇଥାଏ ।

ନିୟନ୍ତ୍ରକ ଓ ମହାସମୀକ୍ଷକଙ୍କ (କର୍ତ୍ତବ୍ୟ, କ୍ଷମତା ଓ ସେବା ସର୍ତ୍ତାବଳୀ) ଆଇନ୍ 1971 ର ଧାରା 13 ନିର୍ଦ୍ଦେଶାନୁସାରେ ରାଜ୍ୟ ସରକାରଙ୍କର ହେଉଥିବା ସମସ୍ତ ଖର୍ଚ୍ଚକୁ ନିୟନ୍ତ୍ରକ ଓ ମହାଲେଖା ପରୀକ୍ଷକ ସମୀକ୍ଷା କରନ୍ତି । ଉକ୍ତ ଆଇନର ଧାରା 18 ନିର୍ଦ୍ଦେଶମତେ ନିୟନ୍ତ୍ରକ ଓ ମହାଲେଖା ପରୀକ୍ଷକ ରାଜ୍ୟ ସରକାରଙ୍କ ବିଭିନ୍ନ କାର୍ଯ୍ୟାଳୟ ପରିଦର୍ଶନ କରି ପ୍ରାଥମିକ ଓ ସହାୟକ ହିସାବ ଫରକଗୁଡ଼ିକ ସମୀକ୍ଷା କରନ୍ତି । ସମୀକ୍ଷାର ଉଦ୍ଦେଶ୍ୟ ଯଥା କର୍ମକ୍ଷେତ୍ର ଓ ସମୀକ୍ଷାର କାର୍ଯ୍ୟବିଧି ସଂପର୍କିତ ପରିସୀମାର ସାଧନ ନିମନ୍ତେ ଉକ୍ତ ନିୟମର ଧାରା 23 ଅନୁସାରେ ନିୟନ୍ତ୍ରକ ଓ ମହାସମୀକ୍ଷକ ଦ୍ୱାରା ଲେଖା ଓ ସମୀକ୍ଷା ନିୟମ 2007 ଜାରି କରାଯାଇଛି । ଲେଖା ଓ ସମୀକ୍ଷା ନିୟମ 2007(ଅଧ୍ୟାୟ -13 ଓ 14) ଅନୁଯାୟୀ ସରକାରୀ ବିଭାଗ ତଥା କ୍ଷେତ୍ର କାର୍ଯ୍ୟାଳୟ ଗୁଡ଼ିକରେ ହେଉଥିବା ଦେଶନେଶର ନିରୀକ୍ଷଣ କରାଯାଏ । ନିର୍ଦ୍ଧାରିତ ନିୟମ ଓ କାର୍ଯ୍ୟବିଧି ଅନୁଯାୟୀ ନିରୀକ୍ଷଣ ସମୟରେ ପ୍ରମୁଖ ହିସାବ ଓ ନଥିପତ୍ର ପରିଚାଳନାରେ ଗୁଣବତ୍ତା ଓ ସମୟାନୁବର୍ତ୍ତତା ତନଖି କରି ଅତିରିକ୍ତ ମନ୍ତବ୍ୟ ଦେବା ସହ ଦେଶନେଶର ମିତବ୍ୟୟ, କର୍ମକୂଶଳତା ଓ ଫଳୋପଦକତା ସଂପର୍କରେ ମନ୍ତବ୍ୟ ପ୍ରଦାନ କରିବା ସହିତ ସତ୍ୟତା ଓ ଔଚିତ୍ୟ ଉପରେ ମଧ୍ୟ ମନ୍ତବ୍ୟ ପ୍ରଦାନ କରାଯାଇଥାଏ । ଏହି ମତାମତ ଓ ମନ୍ତବ୍ୟଗୁଡ଼ିକ ନିରୀକ୍ଷଣ ପ୍ରତିବେଦନ ମାଧ୍ୟମରେ ଏକତ୍ରିତ କରାଯାଇ କାର୍ଯ୍ୟାଳୟର ମୁଖ୍ୟ ଓ ପରବର୍ତ୍ତୀ ଉଚ୍ଚତର କର୍ତ୍ତୃପକ୍ଷମାନଙ୍କ ନିକଟକୁ ପଠାଯାଏ ।

ଲେଖା ଓ ସମୀକ୍ଷା ନିୟମ 2007ର ଧାରା 195 ଓ 196 ଅନୁସାରେ ପ୍ରତ୍ୟେକ ସମୀକ୍ଷିତ କାର୍ଯ୍ୟାଳୟର ଆଇ.ଆର. ଗୁଡ଼ିକର ପ୍ରାପ୍ତି ଓ ତାର ମାମାଂସାର ଅଗ୍ରଗତି ପାଇଁ ଏକ ସଠିକ୍ ନଥି ପରିଚାଳନା କରିବେ ଏବଂ ସମୀକ୍ଷା ଅଧିକାରୀଙ୍କଠାରୁ ନିରୀକ୍ଷଣ ରିପୋର୍ଟର ଔପଚାରିକ ପ୍ରାପ୍ତିକୁ ଅପେକ୍ଷା ନକରି ନିରୀକ୍ଷଣ ସମୟରେ ଜାରି କରାଯାଇଥିବା ସ୍ୱାରକକୁ ଆଧାର କରି ଅନୁଚ୍ଛେଦଗୁଡ଼ିକର ଭୂମିତ ମାମାଂସା କରିବା ପାଇଁ ପଦକ୍ଷେପ ନେଇପାରିବେ । ଉକ୍ତ ନିୟମର ଧାରା 197 ଅନୁସାରେ ସମୀକ୍ଷା କରାଯାଇଥିବା କାର୍ଯ୍ୟାଳୟର ଭାରପ୍ରାପ୍ତ ଅଧିକାରୀ ନିରୀକ୍ଷଣ ରିପୋର୍ଟ ଅନୁଚ୍ଛେଦ ପ୍ରାପ୍ତିର ଚାରି ସପ୍ତାହ ମଧ୍ୟରେ ଉତ୍ତର ଦେବେ । ଯଦି ଉକ୍ତ ସମୟ ମଧ୍ୟରେ ସଂପୂର୍ଣ୍ଣ ଉତ୍ତର ଦେବା ସମ୍ଭବ ହୋଇ ନପାରେ ତେବେ ପ୍ରଥମ ଉତ୍ତର ବିଳମ୍ବ ନ କରି ଏକ ମଧ୍ୟବର୍ତ୍ତୀକାଳୀନ ଉତ୍ତରରେ ଚୂଡ଼ାନ୍ତ ଉତ୍ତର କେବେ ଦିଆଯିବ, ତାର ସମ୍ଭାବ୍ୟ ତାରିଖ ଉଲ୍ଲେଖ କରିବେ । ଲୋକ ନିର୍ମାଣ ବଭାଗ ଅଧିନସ୍ଥ କାର୍ଯ୍ୟାଳୟର ଭାରପ୍ରାପ୍ତ ଅଧିକାରୀଙ୍କ ସମୀକ୍ଷା ଅନୁଚ୍ଛେଦର ଉତ୍ତର ସହିତ ପରବର୍ତ୍ତୀ ଉଚ୍ଚତର କର୍ତ୍ତୃପକ୍ଷଙ୍କ ମାଧ୍ୟମରେ ତାଙ୍କର ମନ୍ତବ୍ୟ ପ୍ରଦାନ କରାଯିବ(ନିୟମ 198) । ସୁତରାଂ ସମସ୍ତ ତୃଟି ଓ ବିଚ୍ୟୁତି ଗୁଡ଼ିକର ଯଥାଶୀଘ୍ର ସଂଶୋଧନ କରାଯାଇ, କାର୍ଯ୍ୟପାଳନା / ପ୍ରଶାସନିକ ତଥା ଶୁଖିଲାଗତ କାର୍ଯ୍ୟାନୁଷ୍ଠାନ ଗ୍ରହଣ ପୂର୍ବକ ମହାଲେଖାକାର(ସାଧାରଣ ଓ ସାମାଜିକ କ୍ଷେତ୍ର ଅତିରିକ୍ତ) କ କାର୍ଯ୍ୟାଳୟର ଅନୁପାଳନ ବିବରଣୀ ପ୍ରଦାନ କରିବେ । ଏପରିକି, ଅତିରିକ୍ତ ଅବଲୋକନ / ମତାମତ / ମନ୍ତବ୍ୟର ପର୍ଯ୍ୟାଲୋଚନା ତଥା ଅନୁପାଳନକୁ

ସୁଗମ କରିବା ପାଇଁ ବାକିଆ ଆଇ.ଆର ମାନଙ୍କର ଏକ ଅର୍ଦ୍ଧବାର୍ଷିକ ରିପୋର୍ଟ, ପ୍ରତ୍ୟେକ ବିଭାଗର ସଚିବଙ୍କ ନିକଟକୁ ମଧ୍ୟ ପଠାଯାଇଥାଏ ।

ମାର୍ଚ୍ଚ 2012 ସୁଦ୍ଧା 24 ଟି ବିଭାଗକୁ ଜାରି ହୋଇଥିବା ଆଇ.ଆର ଗୁଡ଼ିକର ସମୀକ୍ଷାରୁ ଜଣାଗଲା ଯେ, 2012 ମସିହା ଜୁନ୍ ମାସ ଶେଷ ସୁଦ୍ଧା 11667 ଟି ଆଇ.ଆର ର 75001 ଟି ଅନୁକ୍ରେମର ଜବାବ ବାକିଆ ରହିଛି । ସେଥିମଧ୍ୟରୁ 2308 ଟି ଆଇ.ଆର ର 6089 ଟି ଅନୁକ୍ରେମ 10 ବର୍ଷରୁ ଅଧିକ କାଳ ଧରି ମାମାଂସା ନ ହୋଇ ରହିଅଛି(ପରିଶିଷ୍ଟ-3.1) । ଏପରିକି ଆଇ.ଆର ପଠାଯିବାର ଚାରି ସପ୍ତାହ ମଧ୍ୟରେ କାର୍ଯ୍ୟାଳୟ ମୁଖ୍ୟଙ୍କଠାରୁ ପ୍ରାରମ୍ଭିକ ଉତ୍ତର ପାଇବା ଆବଶ୍ୟକ ଥିବା ବେଳେ ମାର୍ଚ୍ଚ 2012 ସୁଦ୍ଧା ଜାରି ହୋଇଥିବା 2638 ଟି ଆଇ.ଆର କ୍ଷେତ୍ରରେ ଏହା ମିଳି ନଥିଲା । ପରିଶିଷ୍ଟ 3.2 ରେ ବକେୟା ଆଇ.ଆର ଓ ଅନୁକ୍ରେମଗୁଡ଼ିକର ବର୍ଷଭାରା ବିବରଣୀ ପ୍ରଦାନ କରାଯାଇଛି । ପାଞ୍ଚଟି ମୁଖ୍ୟ ଖିଲାପକାରୀ ବିଭାଗଗୁଡ଼ିକ ହେଲା- ପଞ୍ଚୟାତିରାଜ, ରାଜସ୍ୱ ଓ ବିପର୍ଯ୍ୟୟ ପ୍ରଶମନ ବିଭାଗ, ସ୍ୱାସ୍ଥ୍ୟ ଓ ପରିବାର କଲ୍ୟାଣ, ମହିଳା ଓ ଶିଶୁ ବିକାଶ ଓ ସ୍କୁଲ ଓ ଗଣଶିକ୍ଷା ବିଭାଗ ।

ଏହି ଆଇ.ଆର ଗୁଡ଼ିକରେ ଦର୍ଶାଯାଇଥିବା ବିଭିନ୍ନ ଗୁରୁତର ଅନିୟମିତତା ଯଥା- ନିୟମାବଳୀ ଓ ନିୟନ୍ତ୍ରଣର ସଠିକ୍ ଅନୁପାଳନ ନକରିବା, ଅନୁଚିତ୍ ତଥା ଅଯଥା ଖର୍ଚ୍ଚ, କ୍ରମବର୍ଦ୍ଧିଷ୍ଣୁ / ବ୍ୟାପକ ଅନିୟମିତତା ଓ ତତ୍ତ୍ୱାବଧାନରେ ବିଫଳତା ଭଳି ସମୀକ୍ଷା ଅନୁକ୍ରେମ ଗୁଡ଼ିକ ମାମାଂସା ହୋଇ ନଥିଲା । ବିବରଣୀ ପରିଶିଷ୍ଟ-3.3 ରେ ଦର୍ଶାଯାଇଛି ।

ଉପରେ ବର୍ଣ୍ଣିତ ସ୍ଥାୟୀ ପ୍ରକ୍ରିୟା ବ୍ୟତୀତ, ନିରୀକ୍ଷଣ ମନ୍ତବ୍ୟ ଉପରେ ନିଆଯାଇଥିବା କାର୍ଯ୍ୟାନୁଷ୍ଠାନକୁ ପୁଞ୍ଜୀନୁପୁଞ୍ଜ ଭାବେ ବିଚାର ବିମର୍ଶ କରି, ନଥିପତ୍ରର ସତ୍ୟାପନ କରି ବାକିଥିବା ନିରୀକ୍ଷଣ ରିପୋର୍ଟ ଏବଂ ଅନୁକ୍ରେମଗୁଡ଼ିକର ତୁରନ୍ତ ମାମାଂସା କରିବା ପାଇଁ ସଂପୃକ୍ତ ପ୍ରଶାସନିକ ବିଭାଗର ପ୍ରତିନିଧି ମହାଲେଖାକାର(ସାଧାରଣ ଓ ସାମାଜିକ କ୍ଷେତ୍ର ଅତିର) କାର୍ଯ୍ୟାଳୟ ସଂପୃକ୍ତ ବିଭାଗର ଅର୍ଥ ପରାମର୍ଶଦାତାଙ୍କୁ ନେଇ ଏବଂ ତ୍ରେପାକ୍ଷିକ କମିଟି(ଟିସି) ବୈଠକ ହୋଇଆସୁଛି । ସେହି ଅନୁଯାୟୀ 27 ଟି ତ୍ରେପାକ୍ଷିକ କମିଟି ବୈଠକ ବିଭିନ୍ନ ଜିଲ୍ଲାର ମୁଖ୍ୟ କାର୍ଯ୍ୟାଳୟମାନଙ୍କରେ 2011-12 ରେ ଅନୁଷ୍ଠିତ ହୋଇ ଆଠଟି ବିଭାଗର 117 ଟି ଆଇ.ଆର ଏବଂ 2103 ଟି ଅନୁକ୍ରେମର ମାମାଂସା କରାଯାଇଛି(ପରିଶିଷ୍ଟ-3.4) ।

କେତେକ ବିଭାଗର ଅପର୍ଯ୍ୟାପ୍ତ ଉତ୍ତରରେ ସାର୍ବଜନିକ ଲେଖା କମିଟିର ସଭାଧକ୍ଷକ ଉଦ୍‌ବେଗକୁ ମୁଖ୍ୟ ଶାସନ ସଚିବ ସମସ୍ତ ବିଭାଗକୁ ଜଣାଇଦେଲେ( 1 ଜାନୁୟାରୀ 2013) ଏବଂ ବିଭାଗ ଗୁଡ଼ିକ ବ୍ୟକ୍ତିଗତ ଭାବରେ ମାମାଲଗୁଡ଼ିକର ସମୀକ୍ଷା କରି ନଭେମ୍ବର 2012 ସୁଦ୍ଧା ପ୍ରାପ୍ତ ହୋଇଥିବା ସମସ୍ତ ଆଇ.ଆର ଗୁଡ଼ିକର ପ୍ରାଥମିକ ଉତ୍ତର 15 ଜାନୁୟାରୀ 2013 ସୁଦ୍ଧା ପ୍ରେରଣ କରିବାକୁ ଅନୁଦେଶ ଦେଇଥିଲେ । ସାର୍ବଜନିକ ଲେଖା କମିଟିର ସଭାଧକ୍ଷକ ସୁପାରିଶ ବିଷୟରେ ସମସ୍ତ ବିଭାଗୀୟ ସଚିବମାନଙ୍କୁ ମୁଖ୍ୟ ଶାସନ ସଚିବ ମଧ୍ୟ ଜଣାଇଥିଲେ ଯେ-

- ବାକିଥିବା ଅମାମାଂସିତ ସମୀକ୍ଷା ରିପୋର୍ଟଗୁଡ଼ିକର ପ୍ରାଥମିକ ଉତ୍ତର ତୁରନ୍ତ ମହାଲେଖାକାରଙ୍କୁ ପ୍ରଦାନ କରାଯାଉ ।
- ବହୁ ସଂଖ୍ୟାରେ ଆଇ.ଆର ଥିବା ବିଭାଗଗୁଡ଼ିକୁ ତ୍ରେପାକ୍ଷିକ କମିଟି ବୈଠକ ତକାଇବା ପାଇଁ ମହାଲେଖାକାରଙ୍କ ସହିତ ପରାମର୍ଶ କରି 2013 ପଞ୍ଚା ବର୍ଷ ପାଇଁ ଏକ ପଞ୍ଜିକା ପ୍ରସ୍ତୁତ କରନ୍ତୁ ।
- ବିଭାଗୀୟ ପର୍ଯ୍ୟାଲୋଚନା କମିଟି ବୈଠକ ନିୟମିତ ଭାବରେ ହେବା ଉଚିତ୍ ଏବଂ ତାହାର ବିବରଣୀକୁ ମହାଲେଖାକାରଙ୍କ ନଥିଭୁକ୍ତ କରିବା ସକାଶେ ପ୍ରେରଣ କରାଯାଉ ।



ଉପରୋକ୍ତ ସୁପାରିଶ ପରିପ୍ରେକ୍ଷାରେ, ଉଭୟ ମହାଲେଖାକାର(ସାଧାରଣ ଓ ସାମାଜିକ କ୍ଷେତ୍ର ଅତିର) ଓ ମହାଲେଖାକାର(ଆର୍ଥିକ ଓ ରାଜସ୍ୱ କ୍ଷେତ୍ର ଅତିର) ସହିତ ପାଞ୍ଚୋଟି<sup>1</sup> ବିଭାଗର 2013 ବର୍ଷରେ ତ୍ରେପାକ୍ଷିକ କମିଟି ବୈଠକ କରିବା ପାଇଁ ଅର୍ଥ ବିଭାଗ ଏକ ବାର୍ଷିକ ପଞ୍ଜିକା ପ୍ରସ୍ତୁତ କରିଛନ୍ତି ।

### 3.1.1 ପୂର୍ବ ସମୀକ୍ଷା ରିପୋର୍ଟଗୁଡ଼ିକ ଉପରେ ପଦକ୍ଷେପ

ଲଖା ପରୀକ୍ଷାବେଳେ ନଜରକୁ ଆସିଥିବା ଗୁରୁତର ଅନିୟମିତତାମାନ ମହାଲେଖା ନିୟନ୍ତ୍ରକ ତଥା ମହାସମୀକ୍ଷକ(ସି.ଏ.ଜି)ଙ୍କ ପ୍ରତିବେଦନରେ ସନିବିଷ୍ଣ କରାଯାଇ ରାଜ୍ୟ ବିଧାନ ସଭାରେ ଉପସ୍ଥାପନ କରାଯାଏ । ଅର୍ଥ ବିଭାଗର ନିର୍ଦ୍ଦେଶ ଅନୁଯାୟୀ(ଡିସେମ୍ବର 1993), ଅତିର ରିପୋର୍ଟ ବିଧାନ ସଭାରେ ଉପସ୍ଥାପନ ହେବାର ତିନି ମାସ ମଧ୍ୟରେ ଏହି ରିପୋର୍ଟରେ ଅନ୍ତର୍ଭୁକ୍ତ ହୋଇଥିବା ଅନୁଚ୍ଛେଦ / ସମୀକ୍ଷା / କାର୍ଯ୍ୟ ସଂପାଦନ ସମୀକ୍ଷା ଉପରେ ବ୍ୟାଖ୍ୟାତ୍ମକ ଟିପ୍ପଣୀ ପ୍ରଶାସନିକ ବିଭାଗଗୁଡ଼ିକ ପ୍ରଦାନ କରିବା କଥା । ମହାଲେଖା ନିୟନ୍ତ୍ରକ ତଥା ମହାସମୀକ୍ଷକଙ୍କ ଦ୍ୱାରା ଜାରି କରାଯାଇଥିବା ଲେଖା ଓ ସମୀକ୍ଷା ନିୟମ 2007(ଧାରା 212) ସୂଚୀତ କରେ ଯେ ବିଭାଗଗୁଡ଼ିକ କିପରି ଭାବରେ ସାର୍ବଜନିନ ଲେଖା କମିଟିକୁ ଉତ୍ତର ଦେବା ଉଚିତ୍ । ମହାଲେଖା ନିୟନ୍ତ୍ରକ ତଥା ମହାସମୀକ୍ଷକଙ୍କ ସମୀକ୍ଷା ରିପୋର୍ଟ ଅନୁଚ୍ଛେଦ / କାର୍ଯ୍ୟ ସଂପାଦନ ସମୀକ୍ଷା ଉପରେ ବ୍ୟାଖ୍ୟାତ୍ମକ ଟିପ୍ପଣୀ ଗୁଡ଼ିକୁ ସଚିବମାନେ ଅନୁମୋଦନ ସହ ଦର୍ଶାଇବେ:

- ଚିଠା ସମୀକ୍ଷା ଅନୁଚ୍ଛେଦ ଉପରେ ଲିଖିତ ଉତ୍ତର ମହାଲେଖାକାର(ସାଧାରଣ ଓ ସାମାଜିକ କ୍ଷେତ୍ର ଅତିର)ଙ୍କୁ ପଠାହେଲା କି ? ଯଦି ନାଁ, ନପଠାଇବାର କାରଣ;
- କ୍ଷତି, ଅସଫଳତା, ନିଷ୍ଠକ ଖର୍ଚ୍ଚ ଇତ୍ୟାଦି ପାଇଁ ବ୍ୟକ୍ତିଗତ ଭାବେ ଉତ୍ତର ଦାୟୀ କରିବାକୁ କାର୍ଯ୍ୟାନୁଷ୍ଠାନ ଗ୍ରହଣ କରିବା ଓ କାର୍ଯ୍ୟାନୁଷ୍ଠାନ ସଂପୂର୍ଣ୍ଣ ହେବା ପାଇଁ ସମ୍ଭବ୍ୟ ସମୟ ସୀମା;
- ସମୀକ୍ଷା ଅନୁଚ୍ଛେଦରେ ଦର୍ଶାଯାଇଥିବା ସରକାରୀ ଦେୟ ଓ ଅସୁଲର ବର୍ତ୍ତମାନ ସ୍ଥିତି;
- ସମୀକ୍ଷା ଅନୁଚ୍ଛେଦରେ ଦର୍ଶାଯାଇଥିବା ପ୍ରସ୍ତାବ ଓ ସୁପାରିଶ ଉପରେ ନିଆଯାଇଥିବା ପଦକ୍ଷେପ କିମ୍ବା ପଦକ୍ଷେପ ନେବା ପାଇଁ ପ୍ରସ୍ତାବ;
- ସମସ୍ତଦୃଶ ଅନ୍ୟ ମାମଲା ଗୁଡ଼ିକର ପର୍ଯ୍ୟାଲୋଚନାର ଫଳାଫଳ ଏବଂ ନିଆଯାଇଥିବା କାର୍ଯ୍ୟାନୁଷ୍ଠାନ;
- ନିରୀକ୍ଷଣ ଅନୁଚ୍ଛେଦଗୁଡ଼ିକରେ ପରିଲକ୍ଷିତ ସମସ୍ତଦୃଶ ଗୁରୁତର ତ୍ରୁଟି ବିଚ୍ୟୁତି ଗୁଡ଼ିକ ଭବିଷ୍ୟତରେ ପରିହାର କରିବା, ପଦ୍ଧତିକୁ ସୁବ୍ୟବସ୍ଥିତ କରିବା ଓ ସେଥିରେ ଥିବା ତ୍ରୁଟିକୁ ଅପସାରଣ କରିବା ପାଇଁ ନିଆଯାଇଥିବା ପ୍ରତିକାରାତ୍ମକ ପଦକ୍ଷେପ କିମ୍ବା ପଦକ୍ଷେପ ନେବାକୁ ପ୍ରସ୍ତାବ ।

ସପ୍ତମ ସର୍ବୋଚ୍ଚ କମିଟି ବୈଠକରେ(11 ଏପ୍ରିଲ 2012) ନିଷ୍ପତ୍ତି ନିଆଯାଇଥିଲା ଯେ ବାକି ଥିବା କାର୍ଯ୍ୟାନୁଷ୍ଠାନ ଟିପ୍ପଣୀ ଏବଂ ମହାଲେଖା ନିୟନ୍ତ୍ରକ ତଥା ମହାସମୀକ୍ଷକଙ୍କ ରିପୋର୍ଟରେ ଥିବା ନିରୀକ୍ଷଣ ଅନୁଚ୍ଛେଦର ଅନୁପାଳନ ସମସ୍ତ ବିଭାଗ ଜୁଲାଇ 2012 ଠାରୁ ସେପ୍ଟେମ୍ବର 2012 ମଧ୍ୟରେ ଉପସ୍ଥାପନ କରିବେ । ମାତ୍ର ଏଥିରେ କୌଣସି ଦେଖିଲା ଭଳି ସୁଫଳ ପରିଲକ୍ଷିତ ହେଲା ନାହିଁ ।

ଯାହାହେଉ, 2001-02 ଠାରୁ 2010-11 ମଧ୍ୟରେ ନିମ୍ନରେ (ସାରଣୀ-3.1) ଦର୍ଶାଯାଇଥିବା ରିପୋର୍ଟ ଗୁଡ଼ିକ ଦିଆଯାଇଥିବା 25 ଟି ବିଭାଗ ମଧ୍ୟରୁ 12 ଟି ବିଭାଗ ସେପ୍ଟେମ୍ବର 2012 ସୁଦ୍ଧା ସଂପୂର୍ଣ୍ଣ ଅନୁଚ୍ଛେଦ ଓ ସଂପାଦନଗୁଡ଼ିକ ଉପରେ ବ୍ୟାଖ୍ୟାତ୍ମକ ଟିପ୍ପଣୀ ନେଇ ନଥିବା ଦେଖାଯାଇଥିଲା ।

<sup>1</sup> ସ୍ୱାସ୍ଥ୍ୟ ଓ ପରିବାର କଲ୍ୟାଣ, ପଞ୍ଚାୟତରାଜ, ସ୍କୁଲ ଓ ଗଣଶିକ୍ଷା, ଜଳ ସମ୍ପଦ ଓ ମହିଳା ଓ ଶିଶୁ କଲ୍ୟାଣ ।

ସାରଣୀ 3.1: ସଂପାଦନ ସମୀକ୍ଷା(ପି.ଏସ) ଓ ଅନୁଲେଖ ଗୁଡ଼ିକର ସ୍ଥିତି

(ସଂଖ୍ୟାରେ)

ରିପୋର୍ଟ ବର୍ଷ	ରାଜ୍ୟ ବିଭାଗ ସମ୍ପର୍କୀୟ ପ୍ରଥମିକତା ଅନୁଲେଖ ଓ ବିନିଯୋଗ ଇତ୍ୟାଦି ପାରା ସହିତ ମୋଟ ପାରା ସଂଖ୍ୟା	ବ୍ୟକ୍ତିଗତ ଅନୁଲେଖ / ସମୀକ୍ଷା / ଅନ୍ୟାନ୍ୟ			ବ୍ୟାଖ୍ୟାତ୍ମକ ଚିତ୍ତଶୁଣି, ପ୍ରାପ୍ତ ହୋଇନଥିବା କାର୍ଯ୍ୟ ସଂପାଦନ ସମୀକ୍ଷା / ବ୍ୟକ୍ତିଗତ ଦେଶନେଶକୁ ପୃଥକ ଅନୁଲେଖଗୁଡ଼ିକର ସଂଖ୍ୟା (ସେପ୍ଟେମ୍ବର 2012)	
		ବ୍ୟକ୍ତିଗତ ଅନୁଲେଖ	ସମୀକ୍ଷା	ଅନ୍ୟାନ୍ୟ	ବ୍ୟକ୍ତିଗତ ଅନୁଲେଖ	ପି.ଏସ
2000-01	57	6	22	29	1	0
2001-02	47	3	16	28	2	0
2002-03	41	6	15	20	0	1
2003-04	46	4	19	23	1	1
2004-05	44	7	15	22	1	1
2005-06	42	4	13	25	1	1
2006-07	42	5	14	23	5	2
2007-08	36	2	10	24	5	0
2008-09	54	4	22	28	9	1
2009-10	44	5	12	27	7	3
2010-11	46	6	10	30	5	5
ମୋଟ	499	52	168	279	37	15

ଉତ୍ସ: ମହାଲେଖାକାର(ସାଧାରଣ ଓ ସାମାଜିକ କ୍ଷେତ୍ର ଅତିରିକ୍ତ ନଥିପତ୍ର ଅନୁଯାୟୀ)

ସେପ୍ଟେମ୍ବର 2012 ସୁଦ୍ଧା ପ୍ରାପ୍ତ ହୋଇ ନଥିବା 37 ଟି ଅନୁଲେଖର ବ୍ୟାଖ୍ୟାତ୍ମକ ଚିତ୍ତଶୁଣି ଗୁଡ଼ିକୁ ନିମ୍ନ ପ୍ରକାରେ ବିଭକ୍ତିକରଣ କରାଯାଇ ପାରେ(i) ନିୟମ ତଥା ବିଧି ବ୍ୟବସ୍ଥାକୁ ଅନୁପାଳନ ନ କରିବା(14) (ii) ଔଚିତ୍ୟ ବିରୁଦ୍ଧରେ ସମୀକ୍ଷା / ବିନା ଯଥାର୍ଥ ପ୍ରତିପାଦନରେ ଖର୍ଚ୍ଚ କରିବା (11) (iii) ଚିରାଚରିତ ଓ ବ୍ୟାପକ ଅନିୟମିତତା(1) ଏବଂ ଅନବଧାନତା / ଶାସନ ରୀତିର ଅସଫଳତା(11) । ପରିଶିଷ୍ଟ-3.5 ରେ ଦର୍ଶାଯାଇଥିବା ବିଭାଗଦ୍ୱାରା ବିଶ୍ଳେଷଣରୁ ଏହା ଅନୁସୂଚି ହେଉଛି ଯେ, ବହୁଳ ଭାବରେ ବ୍ୟାଖ୍ୟାତ୍ମକ ଚିତ୍ତଶୁଣି ଦେଇ ନଥିବା ବିଭାଗଗୁଡ଼ିକ ହେଲେ, ରାଜସ୍ୱ ଓ ବିପର୍ଯ୍ୟୟ ପ୍ରଶମନ, ସ୍ୱାସ୍ଥ୍ୟ ଓ ପରିବାର କଲ୍ୟାଣ, ଗୃହ ଓ ସହର ଉନ୍ନୟନ, ଖାଦ୍ୟ ଯୋଗାଣ ଓ ଖାଉଟି କଲ୍ୟାଣ ଏବଂ ଉଚ୍ଚ ଶିକ୍ଷା ଇତ୍ୟାଦି ।

ପି.ଏ.ସି ସଭାପତିଙ୍କର ନିମ୍ନଲିଖିତ ସୁପାରିଶ ଗୁଡ଼ିକୁ ମୁଖ୍ୟ ଶାସନ ସଚିବ ବିଭାଗୀୟ ସଚିବମାନଙ୍କୁ ଅବଗତ କରାଇଥିଲେ(ଜାନୁୟାରୀ 2013) ଏବଂ ପି.ଏ.ସି.କୁ ଭରସା ଦେଇଥିଲେ ଯେ ମହାଲେଖା ନିୟନ୍ତ୍ରଣ ତଥା ମହାସମୀକ୍ଷକଙ୍କର ପ୍ରତିବେଦନ(ଉତ୍ତମ ବୈଧାନିକ ଓ ରାଜସ୍ୱ ପ୍ରାପ୍ତି) ର ଅନୁପାଳନ ଓ କାର୍ଯ୍ୟାନୁଷ୍ଠାନ ଚିତ୍ତଶୁଣି 31 ମାର୍ଚ୍ଚ 2013 ସୁଦ୍ଧା ପ୍ରଦାନ କରାଯିବ ।

- ବିଭାଗଗୁଡ଼ିକ ପି.ଏ.ସି. ବୈଠକ ଦିନ କିମ୍ବା ବୈଠକର ଦିନକ ପୂର୍ବରୁ ଅନୁପାଳନ ପ୍ରଦାନ କରିବାରୁ ବିରତ ରହିବା କଥା କାରଣ ଶେଷ ମୁହୂର୍ତ୍ତରେ ଅନୁପାଳନ ପ୍ରାପ୍ତି ଯୋଗୁଁ ମହାଲେଖାକାରଙ୍କ ନିକଟରେ ପି.ଏ.ସି କୁ ସଂକ୍ଷିପ୍ତ ଲେଖନ ଦେବାକୁ ପର୍ଯ୍ୟାପ୍ତ ସମୟ ରହୁନାହିଁ ।
- ଅଧିକାରୀମାନଙ୍କ ଉତ୍ତରକୁ ମହାଲେଖାକାର/ ପି.ଏ.ସି.କୁ ନିତ୍ୟ ନୈମିତ୍ତିକ ଭାବରେ ନ ପଠାଇ ବିଭାଗୀୟ ସଚିବମାନେ ବିଭାଗ ଦ୍ୱାରା ପ୍ରଦତ୍ତ ଅନୁପାଳନଗୁଡ଼ିକ ପ୍ରତି ଯଥେଷ୍ଟ ଧ୍ୟାନ ଦେବା କଥା ।
- ଚିଠା ପ୍ରସ୍ତାବ ସ୍ତରରେ ମହାଲେଖାକାରଙ୍କ ଦ୍ୱାରା ଉଠାଯାଇଥିବା ବିଷୟଗୁଡ଼ିକ ଉପରେ ସଚିବମାନେ ସକ୍ରିୟ ପଦକ୍ଷେପ ଗ୍ରହଣ କରିବା କଥା, ଯାହାଫଳରେ କି ଧାର୍ଯ୍ୟ ସମୟର ବହୁ ପୂର୍ବରୁ ଅନୁପାଳନ ବିବରଣୀ ପ୍ରଦାନ କରାଯାଇପାରିବ ।

### 3.1.2 ସାଧାରଣ ହିସାବ କମିଟି କରିଥିବା ସୁପାରିଶ ଉପରେ ବିଭାଗ ଗୁଡ଼ିକର ଉତ୍ତରଦାୟିତ

ପି.ଏ.ସି ରିପୋର୍ଟ / ସୁପାରିଶଗୁଡ଼ିକ ହେଲା ପ୍ରଧାନ ମାଧ୍ୟମ ଯାହାଦ୍ୱାରା ବିଧାନ ମଣ୍ଡଳ ପ୍ରତି କାର୍ଯ୍ୟ ନିର୍ବାହୀଙ୍କ ଆର୍ଥିକ ଉତ୍ତର ଦାୟିତ୍ୱକୁ ବଳବତ୍ତର କରେ ଏବଂ ଏଥିପାଇଁ ବିଭାଗମାନଙ୍କଠାରୁ କାର୍ଯ୍ୟାନୁଷ୍ଠାନ ଟିସ୍ପଣୀ(ଏ.ଟି.ଏନ) ଆକାରରେ ସମୟୋଚିତ ଉତ୍ତର ମଗାଯିବା ଯଥାର୍ଥ । ଓଡ଼ିଶା ବିଧାନସଭା(ଓ.ଏଲ.ଏ) ର ସଚିବାଳୟ, ରାଜ୍ୟ ସରକାରଙ୍କର ସମସ୍ତ ବିଭାଗଗୁଡ଼ିକୁ ବିଧାନ ସଭାର ସାଧାରଣ ହିସାବ କମିଟି (ପି.ଏ.ସି) ଦେଇଥିବା ସମସ୍ତ ଗନ୍ତୀର ପରାମର୍ଶ, ଟିସ୍ପଣୀ ଏବଂ ସୁପାରିଶ ଗୁଡ଼ିକ ଉପରେ ଗୃହୀତ କାର୍ଯ୍ୟାନୁଷ୍ଠାନ ଟିସ୍ପଣୀ ବିଧାନ ସଭାରେ ରିପୋର୍ଟ ଉପସ୍ଥାପନର ଛଅ ମାସ ମଧ୍ୟରେ ଉକ୍ତ କମିଟିର ବିଚାରାର୍ଥେ ଦେବା ପାଇଁ ନିର୍ଦ୍ଦେଶ ଦେଇଥିଲେ (ମେ 1966) । ଉପରୋକ୍ତ ନିର୍ଦ୍ଦେଶକୁ ରାଜ୍ୟ ସରକାରଙ୍କର ଅର୍ଥ ବିଭାଗ ତିସେମ୍ବର 1993 ରେ ଏବଂ ବିଧାନ ସଭା ସଚିବାଳୟ ଜାନୁୟାରୀ 1998 ରେ ଦୋହରାଇଥିଲେ । ଏ.ଟି.ଏନ୍ ପ୍ରଦାନ କରିବା ପାଇଁ ସମୟ ସୀମା ଓଡ଼ିଶା ବିଧାନ ସଭା ଦ୍ୱାରା ସେବେଠାରୁ ଛଅ ମାସ ପରିବର୍ତ୍ତେ ଚାରି ମାସକୁ କମାଇ ଦିଆଯାଇଥିଲା(ଏପ୍ରିଲ 2005)<sup>2</sup> । ସର୍ବୋଚ୍ଚ କମିଟିର ସପ୍ତମ ବୈଠକରେ(ଏପ୍ରିଲ 2012) ପୁଣି ଏହି ନିଷ୍ପତ୍ତି ନିଆଗଲା ଯେ, ପି.ଏ.ସି କ୍ଷମା ସୁପାରିଶ ଓ ମହାଲେଖା ନିୟନ୍ତ୍ରକ ତଥା ମହାସମୀକ୍ଷକଙ୍କ ଅନୁଲେଖ ଉପରେ ବାକିଥିବା କାର୍ଯ୍ୟାନୁଷ୍ଠାନ ଟିସ୍ପଣୀଗୁଡ଼ିକୁ ଜୁଲାଇ 2012 ଏବଂ ସେପ୍ଟେମ୍ବର 2012 ମଧ୍ୟରେ ଫସଲ କରିବାକୁ ସୁନିଶ୍ଚିତ କରିବେ ।

ପରନ୍ତୁ, ପି.ଏ.ସି ଦ୍ୱାରା ଦଶମ ବିଧାନ ସଭା(1990-95) ର ପ୍ରଥମ ରିପୋର୍ଟଠାରୁ ତ୍ରୟୋଦଶ ବିଧାନ ସଭା (2004-09) ର ଚାଳିଶତମ ରିପୋର୍ଟ ପର୍ଯ୍ୟନ୍ତ ପ୍ରଦତ୍ତ 624 ଟି ସୁପାରିଶ ମଧ୍ୟରୁ (ପରିଶିଷ୍ଟ-3.6) ପାଞ୍ଚୋଟି ବିଭାଗର 69<sup>3</sup>ଟି ସୁପାରିଶ ଉପରେ ଚୁଡ଼ାନ୍ତ କାର୍ଯ୍ୟାନୁଷ୍ଠାନ ପାଇଁ ପ୍ରତୀକ୍ଷା ଥିଲା(ସେପ୍ଟେମ୍ବର 2012) । ଯେଉଁ ବିଭାଗ ଗୁଡ଼ିକ ମୁଖ୍ୟତଃ ଏ.ଟି.ଏନ୍ ନଦେବା ପାଇଁ ଦାୟୀ, ସେଗୁଡ଼ିକ ହେଲା ଗ୍ରାମ୍ୟ ଉନ୍ନୟନ, ସ୍ୱାସ୍ଥ୍ୟ ଓ ପରିବାର କଲ୍ୟାଣ, ଆଇନ୍ ଓ ରାଜସ୍ୱ ଓ ବିପର୍ଯ୍ୟୟ ପରିଚାଳନା ବିଭାଗ ।

### 3.1.3 ପର୍ଯ୍ୟାଲୋଚନା

ଅଡିଟ୍ ରିପୋର୍ଟ ଓ ପି.ଏ.ସି ସୁପାରିଶ ଗୁଡ଼ିକ ଉପରେ ଗୃହୀତ ଅନୁବର୍ତ୍ତୀ କାର୍ଯ୍ୟାନୁଷ୍ଠାନର ପର୍ଯ୍ୟାଲୋଚନା କରିବା ନିମନ୍ତେ ସରକାରୀ ସ୍ତରରେ ନିମ୍ନ ଲିଖିତ କମିଟି ମାନ ଗଠନ କରାଯାଇଛି ।

#### 3.1.3.1 ବିଭାଗୀୟ ପର୍ଯ୍ୟାଲୋଚନା କମିଟି

ଅଡିଟ୍ ରିପୋର୍ଟ ଓ ପି.ଏ.ସି ସୁପାରିଶଗୁଡ଼ିକ ଉପରେ ଗୃହୀତ ଅନୁବର୍ତ୍ତୀ କାର୍ଯ୍ୟାନୁଷ୍ଠାନର ପର୍ଯ୍ୟାଲୋଚନା ନିମନ୍ତେ ସରକାରଙ୍କ ସମସ୍ତ ବିଭାଗ ଦ୍ୱାରା ବିଭାଗୀୟ ସଚିବଙ୍କ ଅଧକ୍ଷତାରେ ବିଭାଗୀୟ ପର୍ଯ୍ୟାଲୋଚନା କମିଟି(ଡି.ଏମ୍.ସି) ମାନ ଗଠନ(ମେ 2000 ଏବଂ ଫେବୃୟାରୀ 2002 ମଧ୍ୟରେ) କରାଯାଇଥିଲା । ବିଭାଗ ଗୁଡ଼ିକ ତ୍ରେମାସିକ ବୈଠକ କରି ଏହାର କାର୍ଯ୍ୟ ବିବରଣୀ ଅଡିଟ୍‌କୁ ପ୍ରଦାନ କରିବା ବିଧେୟ । ପରବର୍ତ୍ତୀ କାଳରେ ସର୍ବୋଚ୍ଚ କମିଟିର ସପ୍ତମ ବୈଠକ(ଏପ୍ରିଲ 2012) ରେ ଚୁଡ଼ାନ୍ତ ହେଲା ଯେ ଡି.ଏମ୍.ସି ବୈଠକ ପ୍ରତିମାସର ଏକ ନିର୍ଦ୍ଦିଷ୍ଟ ତାରିଖରେ ଡକାଯିବ । ଓଡ଼ିଶା ବିଧାନ ସଭା ସଚିବାଳୟ ସହିତ 25 ଟି ବିଭାଗ ମଧ୍ୟରୁ 15 ଟି ବିଭାଗ<sup>4</sup> 2011-12 ପାଇଁ କୌଣସି କାର୍ଯ୍ୟ ବିବରଣୀ ସେପ୍ଟେମ୍ବର 2012 ସୁଦ୍ଧା ପ୍ରଦାନ କରି ନଥିଲେ ।

<sup>2</sup> ନିୟମ 213 (ଖ)(1) ଓଡ଼ିଶା ବିଧାନ ସଭା କ୍ରିୟାବିଧି ତଥା କାର୍ଯ୍ୟ ନିୟମାବଳୀ

<sup>3</sup> ସ୍ୱାସ୍ଥ୍ୟ ଓ ପରିବାର କଲ୍ୟାଣ(16), ଗୃହ ଏବଂ ନଗର ଉନ୍ନୟନ ବିଭାଗ(1), ଆଇନ୍ (8), ରାଜସ୍ୱ ଓ ବିପର୍ଯ୍ୟୟ ପରିଚାଳନା ବିଭାଗ(12) ଓ ଗ୍ରାମ୍ୟ ଉନ୍ନୟନ

<sup>4</sup> ସାଧାରଣ ପ୍ରଶାସନ, ସ୍ୱାସ୍ଥ୍ୟ ଓ ପରିବାର କଲ୍ୟାଣ, ଉଚ୍ଚ ଶିକ୍ଷା, ଗୃହ ଏବଂ ନଗର ଉନ୍ନୟନ, ସୂଚନା ବେଠା ଲୋକ ସଂପର୍କ, ଆଇନ୍, ଓଡ଼ିଶା ବିଧାନ ସଭା, ସଂସଦୀୟ ବ୍ୟାପାର ଯୋଜନା ଓ ସମନ୍ୱୟ, ସରକାରୀ ଉଦ୍ୟୋଗ, ସାଧାରଣ

### 3.1.3.2 ସମୀକ୍ଷା କମିଟି

ଅର୍ଥ ବିଭାଗର ପ୍ରଧାନ ସଚିବ, ପୂର୍ବତନ ମହାଲେଖାକାର(ଅତିରିକ୍ତ-I), ମହାଲେଖାକାର(ଅତିରିକ୍ତ-II) ଏବଂ ସଂପୃକ୍ତ ବିଭାଗର ପ୍ରଶାସନିକ ସଚିବମାନଙ୍କୁ ନେଇ ଏକ ସମୀକ୍ଷା କମିଟି ଗଠିତ ହୋଇଥିଲା (ଡିସେମ୍ବର 1992) ଯାହାର କାର୍ଯ୍ୟ ହେଲା ମହାଲେଖା ନିୟନ୍ତ୍ରକ ତଥା ମହାସମୀକ୍ଷକଙ୍କ ରିପୋର୍ଟର ପ୍ରତି ଅନୁପାଳନର ପ୍ରଗତିର ସମୀକ୍ଷା କରିବା ସଙ୍ଗେ ସଙ୍ଗେ ରାଜ୍ୟ ସାଧାରଣ ହିସାବ କମିଟି ଦ୍ୱାରା ଏହି ରିପୋର୍ଟ / ସୁପାରିଶ ଗୁଡ଼ିକର ତର୍କମା ସୁଗମ କରିବା ଏବଂ ପି.ଏ.ସି ସୁପାରିଶ ଉପରେ ଗୃହୀତ କାର୍ଯ୍ୟାନୁଷ୍ଠାନର ପର୍ଯ୍ୟାପ୍ତ ସମୀକ୍ଷା କରିବା ।

ମୁଖ୍ୟ ସଚିବଙ୍କର ଅଧିକାରରେ ଏହି କମିଟିର ଶେଷ ଅଧିବେଶନ ଛଅ ଜାନୁୟାରୀ 2009 ମସିହାରେ ବସିଥିଲା । ଏହି ବୈଠକରେ ଏହା ନିର୍ଣ୍ଣୟ କରାଗଲା ଯେ ପ୍ରଶାସନିକ ବିଭାଗ ମାନେ କାର୍ଯ୍ୟାନୁଷ୍ଠାନ ଟିସ୍ତଣୀ ମହାଲେଖା ନିୟନ୍ତ୍ରକ ଓ ମହାସମୀକ୍ଷକଙ୍କର ପ୍ରତିବେଦନରେ ସ୍ଥାନିତ ଅତିରିକ୍ତ ଅନୁଚ୍ଛେଦ ସିଦ୍ଧିଲ ଏବଂ ରାଜସ୍ୱ ପ୍ରାପ୍ତିର ନିୟମିତାକରଣ ପାଇଁ ବାକିଥିବା ବିଭିନ୍ନ ବର୍ଗର ସଂପର୍କିତ ନ୍ୟାୟାଧିକାର ସୂଚୀ ଉପରେ ଅପେକ୍ଷିତ ଅନୁପାଳନକୁ ମହାଲେଖାକାର, ଓଡ଼ିଶାଙ୍କ ସ୍ଥିତି ସହିତ ମିଳାଇବା ଉଚିତ୍ ହେବ ଏବଂ ବିହିତ ସମୟ ମଧ୍ୟରେ ବିଭାଗୀୟ ପର୍ଯ୍ୟାଲୋଚନା କମିଟିର ଅଧିବେଶନ ତକାଲ ଅନୁଷ୍ଠିତ କାର୍ଯ୍ୟାନୁଷ୍ଠାନ ଗୁଡ଼ିକର ଅନୁସରଣ କରାଯିବା ଉଚିତ୍ । ଯାହାହେଉ ପୂର୍ବ ସୂଚନା ଅନୁଯାୟୀ ରାଜ୍ୟ ସରକାରଙ୍କ 25 ଟି ବିଭାଗରୁ 15 ଟି ବିଭାଗ 2011 ରୁ 2012 ବର୍ଷର ବିଭାଗୀୟ ପର୍ଯ୍ୟାଲୋଚନା କମିଟି ଅଧିବେଶନର ବିବରଣୀ ସେପ୍ଟେମ୍ବର 2012 ସୁଦ୍ଧା ପଠାଇ ନଥିଲେ ।

### 3.1.3.3 ସର୍ବୋଚ୍ଚ କମିଟି

ଆଠକଣ ସଦସ୍ୟଙ୍କୁ ନେଇ ରାଜ୍ୟ ସ୍ତରରେ ଏକ ସର୍ବୋଚ୍ଚ କମିଟିର ଅଧିକାର ଭାବେ ମୁଖ୍ୟ ସଚିବଙ୍କ ସହିତ ଅର୍ଥ ବିଭାଗର ସଚିବଙ୍କୁ ସ୍ଥାୟୀ ସଦସ୍ୟ ଏବଂ ପାଞ୍ଚଟି ଅନ୍ୟ ବିଭାଗ(ଜଳ ସଂପଦ, ଗୃହ, ପଞ୍ଚାୟତି ରାଜ, କୃଷି ଓ ରାଜସ୍ୱ) ର ସଚିବମାନଙ୍କୁ ସଦସ୍ୟ ଭାବେ ଏବଂ ଅର୍ଥ ବିଭାଗର ସ୍ୱତନ୍ତ୍ର ସଚିବ / ଅତିରିକ୍ତ ସଚିବ ଅର୍ଥ(ଲେଖା ଓ ଲେଖାଦାରୀ)ଙ୍କୁ ଏହାର ଆବାହକ ସଦସ୍ୟ ରୂପେ ନେଇ ଏକ ସର୍ବୋଚ୍ଚ କମିଟି ଗଠନ କରାଯାଇଥିଲା(ଡିସେମ୍ବର 2000) । ଏହି କମିଟିର କାର୍ଯ୍ୟ ହେଲା(i) ବିଭାଗୀୟ ପର୍ଯ୍ୟାଲୋଚନା କମିଟିର କାର୍ଯ୍ୟ ଧାରାର ସମୀକ୍ଷା କରିବା ଏବଂ ମହାଲେଖାକାର, ଓଡ଼ିଶା ଓ ସାଧାରଣ ହିସାବ କମିଟିକୁ ସମୟୋଚିତ ଅନୁପାଳନ ବିବରଣୀ ପ୍ରଦାନ ସୁନିଶ୍ଚିତ କରିବା । (ii) ସରକାରଙ୍କ ବିଭାଗ ମାନଙ୍କ ଦ୍ୱାରା ମହାଲେଖା ନିୟନ୍ତ୍ରକ ଓ ମହାସମୀକ୍ଷକଙ୍କ ରିପୋର୍ଟ ଉପରେ ନିଆଯାଇଥିବା କାର୍ଯ୍ୟାନୁଷ୍ଠାନର ନିର୍ଦ୍ଦିଷ୍ଟକାଳୀନ ସମୀକ୍ଷା କରିବା ଏବଂ (iii) ସମୀକ୍ଷା ଅନୁଚ୍ଛେଦ ଉପରେ ସରକାରଙ୍କ ସମସ୍ତ ବିଭାଗ ଦେବାକୁ ଥିବା ଭୃତ କାର୍ଯ୍ୟାନୁଷ୍ଠାନର ସୃଷ୍ଟି କରୁଥିବା ପ୍ରତିବନ୍ଧକ ଦୂର କରିବା । ଏହି କମିଟି ଛଅ ମାସରେ ଥରେ ବସିବ । ବିଭିନ୍ନ ବିଭାଗ ପାଇଁ ପ୍ରସ୍ତୁତ ଅପେକ୍ଷିତର ଫର୍ସସଲା ପାଇଁ ଥିବା କାର୍ଯ୍ୟ ଯୋଜନାର ସମୀକ୍ଷା କଲାବେଳେ କମିଟି ପାଇଲା(ଏପ୍ରିଲ 2012) ଯେ ସ୍ୱଳ୍ପ କେତୋଟି ବିଭାଗକୁ ଛାଡ଼ିଦେଲେ ଅପେକ୍ଷିତର ଫର୍ସସଲା ନାଁ ସହିତ ସମାନ । ଉକ୍ତ ବୈଠକରେ ନିମ୍ନଲିଖିତ ନିଷ୍ପତ୍ତି ଗୁଡ଼ିକ ନିଆଯାଇଥିଲା ।

- ସାଧାରଣ ହିସାବ କମିଟିର ସୁପାରିଶ ଏବଂ ମହାଲେଖା ନିୟନ୍ତ୍ରକ ଓ ମହାସମୀକ୍ଷକଙ୍କ ଅନୁଚ୍ଛେଦ ଗୁଡ଼ିକର ବାକିଥିବା କାର୍ଯ୍ୟାନୁଷ୍ଠାନ ଟିସ୍ତଣୀକୁ ଅନୁମୋଦିତ କାର୍ଯ୍ୟ ପ୍ରଣାଳୀ ଅନୁଯାୟୀ ସମସ୍ତ ବିଭାଗ । ଫର୍ସସଲା କରିବାକୁ ସୁନିଶ୍ଚିତ କରିବା ଉଚିତ୍ ।
- ଚିଠା ସମୀକ୍ଷା ଅନୁଚ୍ଛେଦର ଉତ୍ତର ଛଅ ସପ୍ତାହର ନିର୍ଦ୍ଧାରିତ ସମୟ ମଧ୍ୟରେ ପ୍ରଦାନ କରାଯିବାକୁ ସଚିବ ମାନେ ବ୍ୟକ୍ତିଗତ ଭାବରେ ସୁନିଶ୍ଚିତ କରିବେ ।

ଅଭିଯୋଗ ଓ ପେନସନ ପ୍ରଶାସନ, କ୍ରୀଡା ଓ ଯୁବ ବ୍ୟାପାର, ବିଜ୍ଞାନ ଓ ପ୍ରଯୁକ୍ତ ବିଦ୍ୟା, ଅନୁସୂଚିତ ଜାତି ଓ ଜନଜାତି ବିକାଶ ଏବଂ ସଂଖ୍ୟା ଲଘୁ ଓ ପଛୁଆ ବର୍ଗ ବିକାଶ ଓ ସଂସ୍କୃତି ।

- ବିଭାଗୀୟ ପର୍ଯ୍ୟାଲୋଚନା କମିଟି ବୈଠକ ପ୍ରତି ମାସରେ ଏକ ନିର୍ଦ୍ଦିଷ୍ଟ ତାରିଖରେ ହେବ ଏବଂ ଠିକ୍ ସମୟରେ ଡି.ଏମ୍.ସି ବୈଠକ କରାଇବା ଅର୍ଥ ଉପଦେଷ୍ଟା / ଅତିରିକ୍ତ ଅର୍ଥ ଉପଦେଷ୍ଟାମାନଙ୍କର ଦାୟିତ୍ଵ ।
- ଏ.ଜି ଜ୍ଞ ଅଡିଟ୍ ପାର୍ଟିକୁ ନଥିପତ୍ର ପ୍ରଦାନ କରିବାରେ ପ୍ରତିବନ୍ଧକ ସୃଷ୍ଟି କରୁଥିବା ଅଧିକାରୀଙ୍କ ବିରୁଦ୍ଧରେ ଦୃଢ଼ କାର୍ଯ୍ୟାନୁଷ୍ଠାନ ଗ୍ରହଣ କରାଯିବ ।
- ପରସ୍ପର ମତ ବିନିମୟ ଓ ଅଡିଟ୍ ଦ୍ଵାରା ଉଠାଯାଇଥିବା ବିଷୟରେ ଉତ୍ତମ ବୁଝାମଣା ପାଇଁ ମହାଲେଖାକାରଙ୍କ ସହିତ ତ୍ରେମାସିକ ପାରସ୍ପରିକା କ୍ରିୟା କରାଯିବା ଆବଶ୍ୟକ ।

ଉପରୋକ୍ତ ଅନୁଦେଶଗୁଡ଼ିକ ସତ୍ତ୍ଵେ **ପରିଶିଷ୍ଟ-3.5 ଓ 3.6** ର ବର୍ଣ୍ଣିତ ପୂର୍ବ ବର୍ଷମାନଙ୍କ (2000-01 ରୁ 2010-11)ସଂପର୍କିତ ସି.ଏ.ଜି ଜ୍ଞର 52 ଅନୁଛେଦ ସହିତ 15 ଟି ସମୀକ୍ଷାର ଜବାବ ଓ ସାଧାରଣ ହିସାବ (ଦଶମରୁ ତ୍ରୟୋଦଶ ବିଧାନ ସଭା) ର 69 ଟି ଏ.ଟି.ଏନ୍ ସୁପାରିଶଗୁଡ଼ିକର ଅନୁପାଳନ ଅମୀମାଂସିତ ଭାବେ ବିଭାଗମାନଙ୍କର ବକେୟା ରହିଅଛି (ସେପ୍ଟେମ୍ବର 2012) ।

ଭୁବନେଶ୍ଵର  
ତାରିଖ

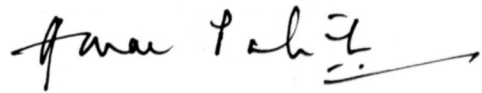

(ଅମର ପଟ୍ଟନାୟକ)

ମହାଲେଖାକାର (ସାମାନ୍ୟ ଏବଂ ସାମାଜିକ କ୍ଷେତ୍ର ଲେଖାପରୀକ୍ଷା)  
ଓଡ଼ିଶା

ପ୍ରତିସ୍ଵାକ୍ଷରିତ

ନୂଆଦିଲ୍ଲୀ  
ତାରିଖ



(ବିନୋଦ କୁମାର)

ଭାରତର ମହାଲେଖା ନିୟନ୍ତ୍ରକ ତଥା ମହାସମୀକ୍ଷକ



ପରିଶିଷ୍ଟ





**ପରିଶିଷ୍ଟ -2.1.1**

( ଅନୁଚ୍ଛେଦ 2.1.2 ପୃଷ୍ଠା 10 ଦ୍ରଷ୍ଟବ୍ୟ )

ସାଧାରଣ ପ୍ରଶାସନ ବିଭାଗର ସରକାରୀ ଜମି ଆବଣ୍ଟନ ସମ୍ପର୍କରେ କର୍ମଚାରୀ ଓ ଅଧିକାରୀମାନଙ୍କ କ୍ଷମତା ଓ କର୍ତ୍ତବ୍ୟ ସୂଚାଉଥିବା ସାରଣୀ

କର୍ତ୍ତୃପକ୍ଷ	କ୍ଷମତା	କର୍ତ୍ତବ୍ୟ
କର୍ମଚାରୀବୃନ୍ଦ	ରାଜଧାନୀ ସହର ମଧ୍ୟରେ ଥିବା ସରକାରୀ ଜମି ସଂକ୍ରାନ୍ତରେ କୌଣସି ନିଷ୍ପତ୍ତି ନେବା ପାଇଁ କର୍ମଚାରୀମାନଙ୍କ ଉପରେ ଦାୟିତ୍ୱ ଅର୍ପଣ କରାଯାଇନାହିଁ ।	ଭୂ-ଶାଖାରେ କାର୍ଯ୍ୟରତ କର୍ମଚାରୀମାନଙ୍କ କାର୍ଯ୍ୟ ଫାଇଲର ଅଗ୍ରଗତି କରାଇବା ଏବଂ ସମାପ୍ତ ପାଇଁ ଏହାକୁ ସଂପୂର୍ଣ୍ଣ ଅତିରିକ୍ତ ଭୂମି ଅଧିକାରୀ କିମ୍ବା ଭୂମି ଅଧିକାରୀମାନଙ୍କ ପାଖରେ ଉପସ୍ଥାପନ କରିବା ।
ଅତିରିକ୍ତ ଭୂମି ଅଧିକାରୀ ଓ ଭୂମି ଅଧିକାରୀ	ଭୂମି ସଂକ୍ରାନ୍ତରେ କୌଣସି ନିଷ୍ପତ୍ତି ନେବା ପାଇଁ ଅତିରିକ୍ତ ଭୂମି ଅଧିକାରୀ ଓ ଭୂମି ଅଧିକାରୀମାନଙ୍କର କୌଣସି କ୍ଷମତା ନ୍ୟସ୍ତ କରାଯାଇ ନାହିଁ ।	ଭୂ-ଶାଖାରେ କାର୍ଯ୍ୟରତ କର୍ମଚାରୀମାନଙ୍କ କାର୍ଯ୍ୟ ଫାଇଲଗୁଡ଼ିକର ଅଗ୍ରଗତି କରାଇବା ଏବଂ ଏଗୁଡ଼ିକୁ ଭୂସମ୍ପତ୍ତି ନିର୍ଦ୍ଦେଶକଙ୍କ ପାଖରେ ଉପସ୍ଥାପନ କରିବା ।
ଭୂସମ୍ପତ୍ତି ଅଧିକାରୀ	<p>(କ) ମୂଳ ଲିଜଧାରୀଙ୍କ ମୃତ୍ୟୁ ପରେ ଲିଜଧାରୀଙ୍କ ପ୍ରତିସ୍ଥାପନ ପାଇଁ ଆବେଦନକୁ ବିଚାର କରିବା ।</p> <p>(ଖ) ସଂପୂର୍ଣ୍ଣ ପ୍ରିମିୟମ ପୈଠ କରାଯାଇଥିବା ଆବାସିକ ପ୍ଲଟ୍ ଯେଉଁଠାରେ ଅନୁମୋଦିତ ପ୍ଲାନ ଅନୁସାରେ କୋଠାଘର ନିର୍ମିତ ହୋଇଛି ଏବଂ ପରିବର୍ତ୍ତନ ଯୋଜନା ଅଧିନରେ କରାଯାଇନଥିବା ଦରଖାସ୍ତ ଗୁଡ଼ିକ ବିଚାର କରିବା ।</p> <p>(ଗ) ରଣ ଉଦ୍ଦେଶ୍ୟରେ ଲିଜରେ ଥିବା ପ୍ଲଟକୁ ନିର୍ଦ୍ଦିଷ୍ଟ ଆର୍ଥିକ ଅନୁଷ୍ଠାନ ସହିତ ସହକର୍ମିତ କରିବାକୁ ଅନୁମତି ଦେବା ପାଇଁ କରାଯାଇଥିବା ଦରଖାସ୍ତର ବିଚାର କରିବା</p> <p>(ଘ) ଭୁବନେଶ୍ୱର ପୌରାଞ୍ଚଳ ମଧ୍ୟରେ ସାମାଜିକ ସଂସ୍କୃତିକ କାର୍ଯ୍ୟକ୍ରମ ନିମନ୍ତେ ସ୍ଥାନ ପାଇଁ ଅସ୍ଥାୟୀ ଅନୁମତି ପ୍ରଦାନ କରିବା</p> <p>(ଙ) ସରକାରଙ୍କ ତରଫରୁ ଲିଜଧାରୀଙ୍କ ସହିତ ଲିଜ୍ ଦଲିଲ୍ ସମ୍ପାଦନ କରିବା ।</p>	<p>(କ) ସରକାରଙ୍କ ନିର୍ଦ୍ଦେଶାନୁଯାୟୀ ସରକାରୀ ଜମିର ସୁରକ୍ଷା, ପ୍ରୟୋଗ ଏବଂ ପରିଚାଳନା କରିବା</p> <p>(ଖ) ବିଭିନ୍ନ ଅଦାଲତରେ ବିଚାରାଧୀନ ଥିବା ସରକାରୀ ଜମି ସଂକ୍ରାନ୍ତ ମାମଲାଗୁଡ଼ିକର ପର୍ଯ୍ୟାଲୋଚନା କରିବା</p> <p>(ଗ) ରାଜଧାନୀ ସହର ମଧ୍ୟରେ ସର୍ବସାଧାରଣଙ୍କ ବ୍ୟବହାର ଜମିର ପ୍ରାପ୍ତି ପାଇଁ ବରାଦ ଦେବା ।</p> <p>(ଘ) ଦରଖାସ୍ତଗୁଡ଼ିକର ତଦଖି ଏବଂ ବିଚାର କରି ଅନୁମତି ପ୍ରଦାନ କରିବା ଯେଉଁଠିରେ ଲିଜ୍ ଧାରୀ ବିଭିନ୍ନ ଉଦ୍ଦେଶ୍ୟରେ ଆବେଦନ କରିଥାନ୍ତି ଯଥା - ଲିଜଧାରୀର ପ୍ରତିସ୍ଥାପନ/ଲିଜ୍ ପୂର୍ଣ୍ଣ ଅନ୍ତରାଳ/ ସଂପୂର୍ଣ୍ଣ ପ୍ରିମିୟମ ପୈଠ କରାଯାଇଥିବା ଆବାସିକ ପ୍ଲଟର ପରିବର୍ତ୍ତନ/ ଲିଜରେ ଥିବା ପ୍ଲଟର ଅନୁବନ୍ଧନ ଏବଂ ସ୍ୱତନ୍ତ୍ର ସଚିବଙ୍କ ପାଖକୁ ଫାଇଲ ପଠାଇବା ଯେଉଁଠିରେ ଲିଷ୍ଟରି ନେବା ପାଇଁ ତାଙ୍କ ଉପରେ କ୍ଷମତା ନ୍ୟସ୍ତ କରାଯାଇ ନାହିଁ ।</p> <p>(ଙ) ବିବିଧ ଦରଖାସ୍ତର ବିଚାର କରିବା,</p> <p>(ଚ) ଭୁବନେଶ୍ୱର ପୌରାଞ୍ଚଳ ମଧ୍ୟରେ ବିଭିନ୍ନ ଉଦ୍ଦେଶ୍ୟରେ ସରକାରୀ ଜମିର ଆବଣ୍ଟନ ପାଇଁ ସ୍ଥାନ ଚୟନ କମିଟିର ଅଧ୍ୟକ୍ଷ କାର୍ଯ୍ୟ ତୁଲାଇବା ।</p>
ସ୍ୱତନ୍ତ୍ର ଶାସନ ସଚିବ	<p>(କ) ଲିଜରେ ଥିବା ପ୍ଲଟ୍ ଯେଉଁଠାରେ ଅନୁମୋଦିତ ପ୍ଲାନ ଅନୁସାରେ ପକ୍ୱାଘର ନିର୍ମିତ ହୋଇଅଛି ତାହାର ପରିବର୍ତ୍ତନ ପାଇଁ କରାଯାଇଥିବା ଆବେଦନକୁ ବିଚାର କରିବା ।</p> <p>(ଖ) ସଂପୂର୍ଣ୍ଣ ପ୍ରିମିୟମ ପୈଠ କରାଯାଇଥିବା ଆବାସିକ ପ୍ଲଟ୍ ଯେଉଁଠାରେ ଏହା ଖାଲି ଅଛି / ଅନୁମୋଦିତ ପ୍ଲାନ ଉଲ୍ଲଙ୍ଘନ କରାଯାଇ ପକ୍ୱା ଘର ନିର୍ମିତ ହୋଇଅଛି କିମ୍ବା ବିନା ପ୍ଲାନରେ କରାଯାଇଥିବା ଅଥବା ଆବାସିକ ଉଦ୍ଦେଶ୍ୟ ବିନା ଅନ୍ୟ ଉଦ୍ଦେଶ୍ୟରେ ବ୍ୟବହାର ହୋଇଥିବା ପ୍ଲଟର ପରିବର୍ତ୍ତନ ପାଇଁ କରାଯାଇଥିବା ଦରଖାସ୍ତର ବିଚାର କରିବା ।</p>	

ଉତ୍ସ : - [www.orissa.gov.in/ga](http://www.orissa.gov.in/ga) ଓ ନଥିପତ୍ରରୁ ଉପଲବ୍ଧ ସୂଚନା

**ପରିଶିଷ୍ଟ 2.1.2**

(ଅନୁକ୍ରମ 2.1.8 ପୃଷ୍ଠା 14 ଦ୍ରଷ୍ଟବ୍ୟ)

ଲେଖା ପରାକ୍ଷାକୁ ଦିଆଯାଇ ନଥିବା ନଥିପତ୍ରର ବିବରଣୀ

(କୋଟି ଟଙ୍କାରେ)

କ୍ର.ସଂ	ପଦ୍ମାବରକ ନାମ	ମୌଜା	ଆବଣ୍ଟନ ବର୍ଷ	ଜମିର ପରିମାଣ (ଏକରରେ)	ଆଦ୍ୟ ଅଧିଗ୍ରହଣ ତାରିଖ ମାନବିନ୍ଦୁ
1	ଆପୋଲୋ ହସ୍ପିଟାଲ, ସାମନ୍ତପୁରୀ	2006	3.500	27/06/2012	5.01
2	ଆପୋଲୋ ହସ୍ପିଟାଲ, ସାମନ୍ତପୁରୀ	2006	4.000	---do---	5.72
3	ଫକୀରମୋହନ ସ୍ମୃତି ସାଂସଦ, ବାପୁଜିନଗର	2005	0.114	12/04/2012	0.03
4	ବିକାଶ କୁମାର ମହାପାତ୍ର, ବରମୁଣ୍ଡା	2007	0.014	---do---	0.01
5	ହୋଟେଲ ସୌମ୍ୟା, ଡମଣା	2004	0.500	27/06/2012	1.10
6	ହୋଟେଲ ଆଶୀର୍ବାଦ, ବରମୁଣ୍ଡା	2003	0.124	27/06/2012	0.41
7	କଟକ ଡାଇବେଟିକ୍ ରିସର୍ଚ୍ଚ ଭାଇଷେସନ, ଭୁମୁଭୁମା	2006	2.000	---do---	4.64
8	ଶିକ୍ଷା ଓ ଅନୁସନ୍ଧାନ ଆଇ.ଟି.ଇ.ଆର୍ କ୍ୟାମ୍ପସ, ଜାଗମରା	2007	1.000	---do---	0.35
9	28 ଜଣ ଆବଣ୍ଟନଗ୍ରାହୀ, ଗଙ୍ଗାମରା	2009	0.756	---do---	2.65
10	ଶିକ୍ଷା ଓ ଅନୁସନ୍ଧାନ, ଜାଗମରା	2008	0.111	---do---	0.04
11	ସରସ୍ୱତୀ ମନ୍ଦିର, ଖାରବେଳ ନଗର	2007	0.253	---do---	1.67
12	ଶିବାନନ୍ଦ ପବ୍ଲିକ୍ ବିଦ୍ୟାଳୟ, ଚନ୍ଦ୍ରଶେଖରପୁର	2010	0.744	---do---	1.66
13	ୟୁଜିଆର୍ ପାଇଁ ଏଚ୍.ଏଚ୍.ୟୁ ଡି ବିଭାଗ, ପମ୍ପ ହାଉସ୍, ଗାଡକଣ	2009	0.496	---do---	0.00
14	ବିଜ୍ଞାନ ଓ ପ୍ରଯୁକ୍ତି ବିଭାଗ(ଓଆରଇଡିଏ), ଜାଗମରା, ୟୁନିଟ୍-20	2003	4.000	11/04/2012	0.00
15	ଏଚ୍ ଏଚ୍ ୟୁ ଡି ବିଭାଗ, ଚନ୍ଦ୍ରଶେଖରପୁର	2010	2.296	---do---	0.00
16	ବହୁମୁଖୀ ଗୋଷ୍ଠୀ କେନ୍ଦ୍ର ନିମନ୍ତେ ଏଚ୍.ଏଚ୍.ୟୁ.ଡି ବିଭାଗ, ନୟାପଲ୍ଲୀ, ୟୁନିଟ୍ 17	2005	0.320	---do---	0.00
17	ଗୃହ ବ୍ୟବସ୍ଥା ଓ ସହର ଉନ୍ନୟନ ବିଭାଗ, ଭୋଇନଗର	2006	0.046	---do---	0.00
18	ଶ୍ରୀମତୀ ରାଜା କୁମାରୀ ସେଠୀ	2000	0.055	12/04/2012	0.00
		ମୋଟ	<b>20.329</b>		<b>23.29</b>

(ଉପ- ସାଧାରଣ ପ୍ରଶାସନ ବିଭାଗ ନଥିପତ୍ର ଅତିରିକ୍ତ ଦ୍ୱାରା ସଂକଳିତ)

## ପରିଶିଷ୍ଟ -2.1.3

(ଅନୁଲେଖ 2.1.12.1 ପୃଷ୍ଠା 30 ଦୃଷ୍ଟକ୍ୟ)

ପ୍ରିମିୟମ କ୍ଷତି ଦର୍ଶାଇଥିବା ସାରଣୀ

(କୋଟି ଟଙ୍କାରେ)

କ୍ର.ସଂ	ଅନୁଷ୍ଠାନ / ସଂଗଠନ / ବ୍ୟକ୍ତିଗତ/ସେକ୍ଟର ନାମ	ମୌଜା	ଆବଣ୍ଡିତ ବର୍ଷ	ଜମିର ପରିମାଣ (ଏକରରେ)	ପ୍ରଦତ୍ତ ପ୍ରିମିୟମ	ଡିଏସଆର ଦର(ଏକର ପିଛା)	ଡିଏସଆର ଅନୁଯାୟୀ ପ୍ରିମିୟମ	ପ୍ରିମିୟମ କ୍ଷତି
1	ଆୟକର ବିଭାଗ	ଗାଡକଣ, ୟୁନିଟ୍-39	2003	5.000	1.25	7.01	35.05	33.80
2	କେନ୍ଦ୍ରିୟ ବିଦ୍ୟାଳୟ ସଂଗଠନ	ଚନ୍ଦ୍ରଶେଖରପୁର	2003	2.000	0.50	1.26	2.52	2.02
3	ସିପିଡକ୍ସ	ଗାଡକଣ, ୟୁନିଟ୍ -21	2004	2.674	0.67	0.50	1.34	0.67
4	ଇନଷ୍ଟିଚ୍ୟୁଟ୍ ଅଫ୍ ଲାଇଫ୍ ସାଇନ୍ସ	ଚନ୍ଦ୍ରଶେଖରପୁର	2008	3.000	0.75	5.26	15.78	15.03
5	ଆଇଆଇଟି, ଭୁବନେଶ୍ୱର(ଅତିରିକ୍ତ ଜମି)	ସାମନ୍ତପୁରୀ	2009	1.106	0.39	1.00	1.11	0.72
6	କେନ୍ଦ୍ରିୟ ବିଦ୍ୟାଳୟ ସଂଗଠନ,(ଅତିରିକ୍ତ ଜମି)	ଚନ୍ଦ୍ରଶେଖରପୁର	2008	1.807	0.05	5.00	9.04	8.99
7	ଏନ୍ଆଇଏସଏଇଆର	ସାମନ୍ତପୁରୀ	2008	3.000	0.75	3.30	9.90	9.15
8	ଆଇଏନଏସ, ଚିଲିକା	ଭିମପୁର	2009	2.999	0.30	1.50	4.50	4.20
9	ଭୁବନେଶ୍ୱର ମ୍ୟୁନିସିପାଲ କର୍ପୋରେସନ	ଗଙ୍ଗନଗର, ୟୁନିଟ୍ - 6	2004	0.358	0.27	0.90	0.32	0.05
10	ବିଏସଏନଏଲ(ଟେଲିକମ ବିଭାଗ)	ଅଶୋକ ନଗର, ୟୁନିଟ୍ -II	2005	0.277	0.27	4.00	1.11	0.84
11	ନାଲକୋ	ଜୟଦେବ ବିହାର, ୟୁନିଟ୍. 16	2000	0.463	0.46	1.10	0.51	0.05
12	ସିଣ୍ଡିକେଟ୍ ବ୍ୟାଙ୍କ	ଜାଗମରା	2008	0.276	0.12	2.50	0.69	0.57
13	ଡକ୍ଟର ଏସ.କେ.ଗୋସ୍ୱାମୀ	ଭୁମୁଡୁମା	2004	1.000	0.35	0.80	0.80	0.45
14	ଶ୍ରୀ ଶ୍ରୀ ଠାକୁର ଅନୁକୁଳ ଚନ୍ଦ୍ର ଚାରିଟେକ୍ସ୍ ହସପିଟାଲ	ଚନ୍ଦ୍ରଶେଖରପୁର	2004	2.000	0.50	1.75	3.50	3.00
15	ଡକ୍ଟର ଆର.କେ.ପଣ୍ଡାଏମଡି ବମେ ପ୍ରା ଲିଃ(ଅତିରିକ୍ତ ଜମି)	ଚନ୍ଦ୍ରଶେଖରପୁର	2006	3.600	0.90	4.44	15.98	15.08
16	ନିୟୁକ୍ଲିୟର ମେଡିସିନ୍ (ଉତ୍କଳ ହେଲଥ କେୟାର)	ଚନ୍ଦ୍ରଶେଖରପୁର	2008	2.500	0.88	3.00	7.50	6.62
17	କେୟାର ହସ୍ପିଟାଲ ପ୍ରା ଲିଃ	ଚନ୍ଦ୍ରଶେଖରପୁର	2008	2.500	0.88	3.00	7.50	6.62
18	ଏସିଆନ ହାର୍ଟ ଆଣ୍ଡ ରିସର୍ଚ୍ଚ ସେଣ୍ଟର	ଚନ୍ଦ୍ରଶେଖରପୁର	2008	4.160	1.04	3.00	12.48	11.44
19	ସ୍ୱର୍ଣ୍ଣ ନର୍ସିଙ୍ଗ ହୋମ	ଜୟଦେବ ବିହାର	2004	0.222	0.17	1.40	0.31	0.14
20	ମେଡିକାଲ ଟେକ୍ ଇଣ୍ଡିଆ ଲିମିଟେଡ	ଜୟଦେବ ବିହାର ଏବଂ ଚନ୍ଦ୍ରଶେଖରପୁର	2000	1.397	0.07	0.56	0.78	0.71
			2000	1.029	0.05	5.60	5.76	5.71

କ୍ର.ସଂ	ଅନୁଷ୍ଠାନ / ସଂଗଠନ / ବ୍ୟକ୍ତିଗତ ନାମ	ମୌଳିକ	ଆବଣ୍ଟିତ ବର୍ଷ	ଜମିର ପରିମାଣ (ଏକରରେ)	ପ୍ରଦତ୍ତ ପ୍ରମାଣ	ଡିଏସଆର ଦର(ଏକର ପିଛା)	ଡିଏସଆର ଅନୁପାତୀ ପ୍ରମାଣ	ପ୍ରମାଣ ଷଡ଼ି
			2005	0.168	0.04	3.00	0.50	0.46
21	ଭୁବନେଶ୍ୱର ଚକ୍ଷୁ ଗବେଷଣା କେନ୍ଦ୍ର	ପଟିଆ	2004	10.000	0.50	1.09	10.90	10.40
22	କିଟ୍ ବିଶ୍ୱବିଦ୍ୟାଳୟ	ପଟିଆ	2006	26.970	6.76	1.50	40.46	33.70
23	ଆଡଭାନ୍ସ ମେଡିକେୟାର ଆଣ୍ଡ ରିସର୍ଚ୍ଚ ଇନଷ୍ଟିଚ୍ୟୁସନ(ଏଏମଆରଆଇ)	ଆଇରିଶିଆ	2007	5.000	1.75	1.70	8.50	6.75
24	ଶିକ୍ଷା ଓ ଅନୁସନ୍ଧାନ	ଘାଟିକିଆ	2006	15.000	3.75	0.53	7.95	4.20
25	ନାରାୟଣ ହୃଦାଳୟ	ତୁମୁତୁମା	2008	5.937	2.08	1.10	6.53	4.45
26	ଶିକ୍ଷା ଓ ଅନୁସନ୍ଧାନ	ଘାଟିକିଆ	2008	6.000	1.50	0.80	4.80	3.30
27	ଇଣ୍ଡିଗ୍ରାଲ ସ୍କୁଲ ଅଫ୍ ଏଜୁକେସନ	ଭିମପୁର ଯୁନିଟ୍ 22	2003	1.000	0.35	0.60	0.60	0.25
28	ସରସ୍ୱତୀ ଶିଶୁ ମନ୍ଦିର	ଗୋପବନ୍ଧୁ ନଗର	2003	1.000	0.50	2.10	2.10	1.60
29	ଡିଏଭି ପବ୍ଲିକ୍ ସ୍କୁଲ	ଚନ୍ଦ୍ରଶେଖରପୁର	2004	2.341	0.59	0.88	2.06	1.47
30	ଡିଏଭି ପବ୍ଲିକ୍ ସ୍କୁଲ, କଲିଙ୍ଗ ନଗର	ଘାଟିକିଆ	2005	2.000	0.25	0.47	0.94	0.69
31	ଓଡିଏମ୍ ପବ୍ଲିକ୍ ସ୍କୁଲ(ଅତିରିକ୍ତ ଜମି)	ପଟିଆ	2006	1.000	0.27	1.62	1.62	1.35
32	ଶିକ୍ଷା ଓ ଅନୁସନ୍ଧାନ ବିଶ୍ୱବିଦ୍ୟାଳୟ	ଜାଗମରା	2007	0.981	1.96	2.00	1.96	0.00
33	ବୁକ୍ସ୍ ଇଂରାଜୀ ମାଧ୍ୟମ ବିଦ୍ୟାଳୟ	ଭରତପୁର	2008	1.000	0.25	0.40	0.40	0.15
34	ଏକାମ୍ର ସରସ୍ୱତୀ ଶିଶୁ ମନ୍ଦିର	କପିଳପ୍ରସାଦ	2008	1.005	0.70	3.00	3.02	2.32
35	ବିବେକାନନ୍ଦ ଶିକ୍ଷା କେନ୍ଦ୍ର, ବିଡିଏ କଲୋନି	ଚନ୍ଦ୍ରଶେଖରପୁର	2005	0.492	0.12	3.00	1.48	1.36
36	ଜଗନ୍ନାଥ ମିଶନ ଗ୍ରନ୍ଥ	ଚନ୍ଦ୍ରଶେଖରପୁର	2009	1.000	3.00	3.00	3.00	0.00
37	ଓଡିଏମ୍ ପବ୍ଲିକ୍ ସ୍କୁଲ	ପଟିଆ	2009	1.646	0.82	5.00	8.23	7.41
38	ଶିକ୍ଷା ଓ ଅନୁସନ୍ଧାନ	ଘାଟିକିଆ	2009	4.600	1.15	0.80	3.68	2.53
39	ନରସିଂହ ମିଶ୍ର	ବିଜେବି ନଗର	2000	0.041	0.02	1.34	0.05	0.03
40	ଶରତ କୁମାର କର	ସହିଦ ନଗର	2002	0.095	0.02	0.76	0.07	0.05
41	ଶକୁନ୍ତଳା ପଣ୍ଡା	ସହିଦ ନଗର	2002	0.014	0.00	0.60	0.01	0.01
42	ଆର ଏନ୍ ଭଞ୍ଜଦେଓ	ଗୌରମ ନଗର	2004	0.108	0.03	2.60	0.28	0.25
43	ଡକ୍ଟର ନିରଞ୍ଜନ ପ୍ରଧାନ	ସହିଦ ନଗର	2006	0.031	0.01	9.00	0.28	0.27

କ୍ର.ସଂ	ଅନୁଷ୍ଠାନ / ସଂଗଠନ / ବ୍ୟକ୍ତିଗତ ନାମ	ମୌଜା	ଆବଣ୍ଡିତ ବର୍ଷ	ଜମିର ପରିମାଣ (ଏକରରେ)	ପ୍ରଦତ୍ତ ପ୍ରିମିୟମ	ଡିଏସଆର ଦର(ଏକର ପିଛା)	ଡିଏସଆର ଅନୁପାତୀ ପ୍ରିମିୟମ	ପ୍ରିମିୟମ କ୍ଷତି
44	ସୁବାସ ଚନ୍ଦ୍ର ସ୍ଵାଇଁ	ଲକ୍ଷ୍ମୀ ସାଗର, ୟୁନିଟ୍ 31	2006	0.022	0.01	2.74	0.06	0.05
45	ନାରାୟଣ ଚନ୍ଦ୍ର ମିଶ୍ର	ସହିଦ ନଗର	2007	0.019	0.01	9.00	0.17	0.16
46	12 ସଂଖ୍ୟକ ଆବଣ୍ଡନଗ୍ରାହୀ	ଗଙ୍ଗନଗର	2009	0.180	1.21	6.75	1.22	0.00
47	ସିଦ୍ଧାର୍ଥ ବେଉରିଆ ଏବଂ ଅନ୍ୟମାନେ	ଲକ୍ଷ୍ମୀ ସାଗର, ୟୁନିଟ୍ 31	2008	0.055	0.03	5.48	0.30	0.27
48	ବାସୁଦେବ ଅଗ୍ରୱାଲ	ଖାରବେଳ ନଗର	2003	0.045	0.03	0.60	0.03	0.00
49	ଏଲଆଇସି ଏବଂଏଫଏଲ କେୟାର ହୋମସ୍ ଲିମିଟେଡ	ଘାଟିକିଆ ଏବଂ ଆଇଗିରିଆ	2006	5.000	1.75	0.52	2.60	0.85
50	ଭୁବନେଶ୍ଵର କ୍ଲବ	ଘାଟିକିଆ	2007	5.000	1.25	0.53	2.65	1.40
51	ଏପିକେ ସୁରେନ୍ଦ୍ର ଗ୍ରୁପ	ଘାଟିକିଆ	2008	5.000	1.75	0.80	4.00	2.25
52	ସି ଓଲ ଏସ ଡି	ଜୟଦେବ ବିହାର, ୟୁନିଟ୍ . 16	2000	1.016	0.51	1.43	1.45	0.94
53	ଗୁରୁକୁଳ	ଘାଟିକିଆ	2004	2.000	0.10	0.42	0.84	0.74
54	ପଞ୍ଚାବି ଆର୍ଯ୍ୟ ସନାତନ ବିରାଡ୍ଡି	ଚନ୍ଦ୍ରଶେଖରପୁର	2003	0.500	0.12	1.75	0.88	0.76
55	ବିବେକାନନ୍ଦ ରକ୍ ମେନୋରିଆଲ	କାଗମରା	2008	0.481	0.17	2.00	0.96	0.79
56	ନୟାପଲ୍ଲୀ କମ୍ୟୁନିଟି କେୟାର ଆସୋସିଏସନ	ଜୟଦେବ ବିହାର, ୟୁନିଟ୍ 16	2003	0.086	0.04	1.10	0.09	0.05
57	ଓଡିଶା ମେଡିକାଲ ସର୍ଭିସ୍ ଆସୋସିଏସନ	ଗଙ୍ଗନଗର, ୟୁନିଟ୍ -6	2005	0.110	0.06	0.55	0.06	0.00
58	ସୋସାଇଟି ଫର ନେଚର ଏଡୁକେସନ ଆଣ୍ଡ ହେଲ୍ଥ	ଜୟଦେବ ବିହାର, ୟୁନିଟ୍ 16	2005	0.069	0.03	3.66	0.25	0.22
59	ଆଇଏସଏ ଅଫିସର୍ସ ଓଲବସ ଆସୋସିଏସନ(ଅତିରିକ୍ତ ଜମି)	ଗୋପବନ୍ଧୁ ନଗର	2005	0.227	0.06	2.10	0.48	0.42
60	ରାମକୃଷ୍ଣ ଆଶ୍ରମ କଳାହଣ୍ଡି	ଜୟଦେବ ବିହାର	2009	0.055	0.03	5.00	0.28	0.25
61	ପୋଷୋ ଇଣ୍ଡିଆ ପ୍ରା ଲିଃ	ଭରତପୁର	2008	1.700	0.43	0.64	1.09	0.66
62	କାବାନା ହୋଟେଲ ମ୍ୟାନେଜମେଣ୍ଟ ପ୍ରା ଲିଃ	ଭୁମୁଡୁମା	2007	7.541	2.64	2.32	17.50	14.86
63	ଆଇଟିସି ସୋନାର ବାଙ୍ଗାଳା, ହୋଟେଲ ଡିଭିଜନ	ଭୁମୁଡୁମା	2008	5.124	1.79	1.50	7.69	5.90
64	ହୋଟେଲ ସାଉଥ ପ୍ୟାକ୍	ନିଳକଣ୍ଠ ନଗର	2000	1.010	0.51	0.75	0.76	0.25
65	ମେ ଫେୟାର ହୋଟେଲ ଏବଂ ରିସର୍ଟ	ଜୟଦେବ ବିହାର	2000	3.237	1.62	0.56	1.81	0.19
66	ରୁଟ କର୍ପୋରେସନ ଲିମିଟେଡ	ଜୟଦେବ ବିହାର, ସାମନ୍ତପୁରୀ	2004	1.708	1.28	2.25	3.84	2.56
67	ମେସର୍ସ ଲକ୍ଷ୍ମୀ ପ୍ରାଇଭେଟ୍ ହସପିଟାଲିଟି ପ୍ରା ଲିଃ	ବମିଖାଲ, ୟୁନିଟ୍ 12	2006	1.000	0.45	1.74	1.74	1.29

କ୍ର.ସଂ	ଅନୁଷ୍ଠାନ / ସଂଗଠନ / ବ୍ୟକ୍ତିଗତ ନାମ	ମୌଜା	ଆବଣ୍ଟିତ ବର୍ଷ	ଜମିର ପରିମାଣ (ଏକରରେ)	ପ୍ରଦତ୍ତ ପ୍ରମାଣ	ଡିଏସଆର ଦର(ଏକର ପିଛା)	ଡିଏସଆର ଅନୁପାତୀ ପ୍ରମାଣ	ପ୍ରମାଣିତ କ୍ଷତି
68	ହୋଟେଲ ଆର୍ଯ୍ୟପ୍ରଭା	ଜୟଦେବ ବିହାର	2008	0.294	0.22	5.00	1.47	1.25
69	ହୋଟେଲ ରଶ୍ମି ପ୍ଲଟା	ଜୟଦେବ ବିହାର	2008	1.610	1.21	5.00	8.05	6.84
70	ହୋଟେଲ ପଦ୍ମିନୀ	ବମିଖାଲ	2002	0.300	0.11	0.76	0.23	0.12
	ମୋଟ			<b>172.186</b>	<b>54.46</b>		<b>306.38</b>	<b>251.92</b>

(ଉତ୍ତ- ସାଧାରଣ ପ୍ରଶାସନ ବିଭାଗ ନଥିରୁ ଅତିରିକ୍ତ ଦ୍ଵାରା ସଂକଳିତ)

## ପରିଶିଷ୍ଟ 2.1.4

(ଅନୁଛେଦ 2.1.12.2 ପୃଷ୍ଠା 31 ଦ୍ରଷ୍ଟବ୍ୟ)

ଜମି ନିଲାମ ନହେବା ଯୋଗୁଁ ସାଧାରଣ ପ୍ରଶାସନ ବିଭାଗର ସମ୍ଭାବ୍ୟ କ୍ଷତିର ବିବରଣୀ

(କୋଟି ଟଙ୍କାରେ)

କ୍ର.ସଂ	ଅନୁଷ୍ଠାନ / ସଂଗଠନ / ବ୍ୟକ୍ତି ବିଶେଷକ ନାମ	ମୌଜା	ଆବଣ୍ଟିତ ବର୍ଷ	ଜମିର ପରିମାଣ (ଏକରରେ)	ପ୍ରଦତ୍ତ ପ୍ରିମିୟମ	ତିଏସଆର ଦର (ଏକରରେ)
(1)	(2)	(3)	(4)	(5)	(6)	(7)
1	ଡକ୍ଟର ଏସ୍.କେ.ଗୋସ୍ୱାମୀ	ତୁମୁତୁମା	2004	1.000	0.35	0.80
2	ଶ୍ରୀ ଶ୍ରୀ ଠାକୁର ଅନୁକୁଳ ଚନ୍ଦ୍ର ଚାରିଟେବୁଲ୍ ହସପିଟାଲ	ଚନ୍ଦ୍ରଶେଖରପୁର	2004	2.000	0.50	1.75
3	ଏସିଆନ ହାର୍ଟ ଆଣ୍ଡ ରିସର୍ଚ୍ଚ ସେଣ୍ଟର	ଚନ୍ଦ୍ରଶେଖରପୁର	2006	3.600	0.90	4.44
4	ନିୟୁକ୍ଲିଅର ମେଡିସିନ୍ (ଉତ୍କଳ ହେଲ୍ଥ କେୟାର	ଚନ୍ଦ୍ରଶେଖରପୁର	2008	2.500	0.88	3.00
5	କେୟାର ହସପିଟାଲ ପ୍ରା ଲିଃ	ଚନ୍ଦ୍ରଶେଖରପୁର	2008	2.500	0.88	3.00
6	ଡକ୍ଟର ଆର.କେ.ପଣ୍ଡାଏମଡି ବୟେ ପ୍ରା ଲିଃ(ଅତିରିକ୍ତ ଜମି)	ଚନ୍ଦ୍ରଶେଖରପୁର	2008	4.160	1.04	3.00
7	ସ୍ୱର୍ଣ୍ଣ ନର୍ସିଙ୍ଗ ହୋମ	ଜୟଦେବ ବିହାର	2004	0.222	0.17	1.40
8	ମେଡିକାଲ ଟେକ୍ ଇଣ୍ଡିଆ ଲିମିଟେଡ	ଜୟଦେବ ବିହାର ଏବଂ ଚନ୍ଦ୍ରଶେଖରପୁର	2000	1.397	0.07	0.56
			2000	1.029	0.05	5.60
			2005	0.168	0.04	3.00
9	ଭୁବନେଶ୍ୱର ଚକ୍ଷୁ ଗବେଷଣା କେନ୍ଦ୍ର	ପଟିଆ	2004	10.000	0.50	1.09
10	କିଟ୍ ବିଶ୍ୱବିଦ୍ୟାଳୟ	ପଟିଆ	2006	26.970	6.76	1.50
11	ଆଡଭାନ୍ସ ମେଡିକେୟାର ଆଣ୍ଡ ରିସର୍ଚ୍ଚ ଇନଷ୍ଟିଚ୍ୟୁସନ(ଏଏମଆରଆଇ)	ଆଇଗିଆ	2007	5.000	1.75	1.70
12	ଶିକ୍ଷା ଓ ଅନୁସନ୍ଧାନ	ଘାଟିକିଆ	2006	15.000	3.75	0.53
13	ନାରାୟଣ ହୃଦାଳୟ	ତୁମୁତୁମା	2008	5.937	2.08	1.10
14	କିଟ୍ ବିଶ୍ୱବିଦ୍ୟାଳୟ	ପଟିଆ	2010	2.140	7.98	3.73
15	ଶିକ୍ଷା ଓ ଅନୁସନ୍ଧାନ	ଘାଟିକିଆ	2008	6.000	1.50	0.80
16	ଇଣ୍ଡିଗ୍ରାଲ ସ୍କୁଲ ଅଫ୍ ଏଜୁକେସନ	ଭିମପୁର ଯୁନିଟ୍, 22	2003	1.000	0.35	0.60
17	ସରସ୍ୱତୀ ଶିଶୁ ମନ୍ଦିର	ଗୋପବନ୍ଧୁ ନଗର	2003	1.000	0.50	2.10
18	ତିଏଭି ପବ୍ଲିକ୍ ସ୍କୁଲ	ଚନ୍ଦ୍ରଶେଖରପୁର	2004	2.341	0.59	0.88
19	ତିଏଭି ପବ୍ଲିକ୍ ସ୍କୁଲ, କଳିଙ୍ଗ ନଗର	ଘାଟିକିଆ	2005	2.000	0.25	0.47
20	ଓଡିଏମ୍ ପବ୍ଲିକ୍ ସ୍କୁଲ(ଅତିରିକ୍ତ ଜମି)	ପଟିଆ	2006	1.000	0.27	1.62
21	ଶିକ୍ଷା ଓ ଅନୁସନ୍ଧାନ ବିଶ୍ୱବିଦ୍ୟାଳୟ	ଜାଗମରା	2007	0.981	1.96	2.00

କ୍ର.ସଂ	ଅନୁଷ୍ଠାନ / ସଂଗଠନ / ବ୍ୟକ୍ତି ବିଶେଷଙ୍କ ନାମ	ମୌଜା	ଆବଣ୍ଟିତ ବର୍ଷ	ଜମିର ପରିମାଣ (ଏକରରେ)	ପ୍ରଦତ୍ତ ପ୍ରିମିୟମ	ତି-ସମ୍ପାଦନ (ଏକରରେ)
22	ବୁଢ଼ୁମା ଇଂରାଜୀ ମାଧ୍ୟମ ବିଦ୍ୟାଳୟ	ଭରତପୁର	2008	1.000	0.25	0.40
23	ଏକାମ୍ର ସରସ୍ୱତୀ ଶିଶୁ ମନ୍ଦିର	କପିଳପ୍ରସାଦ	2008	1.005	0.70	3.00
24	ବିବେକାନନ୍ଦ ଶିକ୍ଷା କେନ୍ଦ୍ର, ବିଡିଏ କଲୋନି	ଚନ୍ଦ୍ରଶେଖରପୁର	2005	0.492	0.12	3.00
25	ଜଗନ୍ନାଥ ମିଶନ ଟ୍ରଷ୍ଟ	ଚନ୍ଦ୍ରଶେଖରପୁର	2009	1.000	3.00	3.00
26	ଓଡ଼ିଏମ ପବ୍ଲିକ୍ ସ୍କୁଲ	ପଟିଆ	2009	1.646	0.82	5.00
27	ଶିକ୍ଷା ଓ ଅନୁସନ୍ଧାନ	ଘାଟିକିଆ	2009	4.600	1.15	0.80
28	ମେସର୍ସ ଏସଟି ସିରିଡିସାଇ ଏକ୍ସକ୍ୟୁଟିଭ ସୋସାଇଟି ପ୍ରା ଲିମିଟେଡ୍	ପଟିଆ	2010	2.000	1.60	0.88
29	ନରସିଂହ ମିଶ୍ର	ବିଜେବି ନଗର	2000	0.041	0.02	1.34
30	ଶରତ କୁମାର କର	ସହିଦ ନଗର	2002	0.095	0.02	0.76
31	ଶକୁନ୍ତଳା ପଣ୍ଡା	ସହିଦ ନଗର	2002	0.014	0.00	0.60
32	ଆର ଏନ୍ ରଞ୍ଜନଦେଓ	ଗୌତମ ନଗର	2004	0.108	0.03	2.60
33	ଡକ୍ଟର ନିରଞ୍ଜନ ପ୍ରଧାନ	ସହିଦ ନଗର	2006	0.031	0.01	9.00
34	ସୁବାସ ଚନ୍ଦ୍ର ସ୍ୱାଇଁ	ଲକ୍ଷ୍ମୀ ସାଗର, ୟୁନିଟ୍- 31	2006	0.022	0.01	2.74
35	ନାରାୟଣ ଚନ୍ଦ୍ର ମିଶ୍ର	ସହିଦ ନଗର	2007	0.019	0.01	9.00
36	12 ସଂଖ୍ୟକ ଆବଣ୍ଟନଗ୍ରାହୀ	ଗଙ୍ଗନଗର	2009	0.180	1.21	6.75
37	ସିଦ୍ଧାର୍ଥ ବେଉରିଆ ଏବଂ ଅନ୍ୟମାନେ	ଲକ୍ଷ୍ମୀ ସାଗର, ୟୁନିଟ୍- 31	2008	0.055	0.03	5.48
38	ଗାତାଞ୍ଜଳି ପଟ୍ଟନାୟକ	ସହିଦ ନଗର	2010	0.052	0.31	7.00
39	ଏଲଟି କଲୋନେଲ ପି.ସି.ଜେନା	ଚନ୍ଦ୍ରଶେଖରପୁର	2010	0.055	0.31	5.60
40	ବାସୁଦେବ ଅଗ୍ରୱାଲ	ଖାରବେଳ ନଗର	2003	0.045	0.03	0.60
41	ଏଲଆଇସି ଏଟଏଫଏଲ କେୟାର ହୋମସ୍ ଲିମିଟେଡ	ଘାଟିକିଆ ଏବଂ ଆଇଗିଶିଆ	2006	5.000	1.75	0.52
42	ଭୁବନେଶ୍ୱର କ୍ଲବ	ଘାଟିକିଆ	2007	5.000	1.25	0.53
43	ଏପିଜେ ସୁରେନ୍ଦ୍ର ଗୁପ୍ତ	ଘାଟିକିଆ	2008	5.000	1.75	0.80
44	ସି ଥିଲ ଏସ ଡି	ଜୟଦେବ ବିହାର, ୟୁନିଟ୍ -16	2000	1.016	0.51	1.43
45	ଗୁରୁକୁଳ	ଘାଟିକିଆ	2004	2.000	0.10	0.42
46	ପଞ୍ଚାବି ଆର୍ଯ୍ୟ ସନାତନ ବିରାଡ଼ି	ଚନ୍ଦ୍ରଶେଖରପୁର	2003	0.500	0.12	1.75
47	ବିବେକାନନ୍ଦ ରକ୍ ମେମୋରିଆଲ	ଜାଗମରା	2008	0.481	0.17	2.00
48	ନୟାପଲ୍ଲୀ କମ୍ୟୁନିଟି କେୟାର ଆସୋସିଏସନ	ଜୟଦେବ ବିହାର, ୟୁନିଟ୍, 16	2003	0.086	0.04	1.10
49	ଓଡ଼ିଶା ମେଡିକାଲ ସର୍ଭିସ୍	ଗଙ୍ଗନଗର, ୟୁନିଟ୍-6	2005	0.110	0.06	0.55



କ୍ର.ସଂ	ଅନୁଷ୍ଠାନ / ସଂଗଠନ / ବ୍ୟକ୍ତି ବିଶେଷଙ୍କ ନାମ	ମୌଜା	ଆବର୍ଷିତ ବର୍ଷ	ଜମିର ପରିମାଣ (ଏକରରେ)	ପ୍ରଦତ୍ତ ପ୍ରିମିୟମ	ଡିଏସଆର ଦର (ଏକରରେ)
	ଆସୋସିଏସନ					
50	ସୋସାଇଟି ଫର୍ ନେଚର ଏଡୁକେସନ ଆଣ୍ଡ ହେଲଥ	ଜୟଦେବ ବିହାର, ୟୁନିଟ୍, 16	2005	0.069	0.03	3.66
51	ଆଇଏସସ ଅଫିସର୍ସ ଓଇଭସ ଆସୋସିଏସନ(ଅତିରିକ୍ତ ଜମି)	ଗୋପବନ୍ଧୁ ନଗର	2005	0.227	0.06	2.10
52	ରାମକୃଷ୍ଣ ଆଶ୍ରମ କଳାହାଣ୍ଡି	ଜୟଦେବ ବିହାର	2009	0.055	0.03	5.00
53	ନିଳାଚଳ ଇସ୍ପାତ ନିଗମ ଲିଃ	ଚନ୍ଦ୍ରଶେଖର ପୁର	2011	1.000	3.06	4.50
54	ପୋଷ୍ଟା ଇଣ୍ଡିଆ ପ୍ରା ଲିଃ	ଭରତପୁର	2008	1.700	0.43	0.64
55	କାବାନା ହୋଟେଲ ମ୍ୟାନେଜମେଣ୍ଟ ପ୍ରା ଲିଃ	ଭୁମୁଭୁମା	2007	7.541	2.64	2.32
56	ଆଇଟିସି ସୋନାର ବାଙ୍ଗଲା, ହୋଟେଲ ଡିଭିଜନ	ଭୁମୁଭୁମା	2008	5.124	1.79	1.50
57	ହୋଟେଲ ସାଉଥ ପ୍ୟାକ୍	ନିଳକଣ୍ଠ ନଗର	2000	1.010	0.51	0.75
58	ମେ ଫେୟାର ହୋଟେଲ ଏବଂ ରିସର୍ଟ	ଜୟଦେବ ବିହାର	2000	3.237	1.62	0.56
59	ରୁଟ କର୍ପୋରେସନ ଲିମିଟେଡ	ଜୟଦେବ ବିହାର, ସାମନ୍ତପୁରୀ	2004	1.708	1.28	2.25
60	ମେସର୍ସ ଲକ୍ଷ୍ମୀ ଫ୍ରାଙ୍କଲିନ୍ ହସପିଟାଲିଟି ପ୍ରା ଲିଃ	ବମିଖାଲ, ୟୁନିଟ୍, 12	2006	1.000	0.45	1.74
61	ହୋଟେଲ ଆର୍ଯ୍ୟପୁରୀ	ଜୟଦେବ ବିହାର	2008	0.294	0.22	5.00
62	ହୋଟେଲ ରକ୍ଷି ପ୍ଲଜା	ଜୟଦେବ ବିହାର	2008	1.610	1.21	5.00
63	ହୋଟେଲ ପଦ୍ମିନି	ବମିଖାଲ	2002	0.300	0.11	0.76
	ମୋଟ			<b>154.473</b>	<b>61.94</b>	

(ଉତ୍ସ- ସାଧାରଣ ପ୍ରଶାସନ ବିଭାଗ ନଥିରୁ ଅତିରିକ୍ତ ଦ୍ୱାରା ସଂକଳିତ)

ପରିଶିଷ୍ଟ 2.1.5

(ଅନୁକ୍ଳେପ 2.1.12.4 ପୃଷ୍ଠା 33 ଦ୍ରଷ୍ଟବ୍ୟ)

ଅନାଦାୟ ବକେୟା ପ୍ରିମିୟମ ଓ ତଦୁପରି ସୁଧର ବିବରଣୀ

(କୋଟି ଟଙ୍କାରେ)

କ୍ର. ସଂ	ଲିଜଧାରୀଙ୍କ ନାମ	ଆବେଦନ ତାରିଖ	ଲିଜଧାରୀଙ୍କ ଦ୍ୱାରା ଅର୍ଥ ଦେବାର ନିର୍ଦ୍ଦିଷ୍ଟ ତାରିଖ	ପ୍ରିମିୟମର ଜମା ତାରିଖ	ବକେୟା ପ୍ରିମିୟମ	31/03/2012 ସୁଦ୍ଧା ପ୍ରିମିୟମ ଜମାରେ ବିଳମ୍ବ	ବକେୟା ପ୍ରିମିୟମ ଉପରେ @ 15% ଦେୟ
1	ଇନଷ୍ଟିଚ୍ୟୁଟ୍ ଅଫ୍ ଲାଇଫ୍ ସାଇନ୍ସ	30/06/2008	04/09/2008	ଜମା ହୋଇନାହିଁ	2.50	1304	1.34
2	ଜଗନ୍ନାଥ ମିଶନ ଟ୍ରଷ୍ଟ	14/10/2009	14/12/2009	ଜମା ହୋଇନାହିଁ	3.00	839	1.03
3	ଓଡିଶା ଡେମୋନଷ୍ଟ୍ରେସନ ମଲ୍ଟିପରପଲ୍(ଓଡିଏମ)	17/10/2006	17/12/2006	15/01/2007	Nil	29	0.00
		14/07/2009	18/09/2009	14/10/2009	Nil	25	0.00
4	ଗୀତାଞ୍ଜଳି ପଢ଼ାନାୟକ	26/08/2010	26/10/2010	ଜମା ହୋଇନାହିଁ	0.31	521	0.07
5	ଓଏମଏସଏ	25/02/2004	25/04/2004	29/07/2005	0.02	460	0.31
						2896	
6	ବିଡିଏ ଚନ୍ଦ୍ରଶେଖରପୁର, ଡମଣା, ଗାଡକଣ	16/04/2001	15/06/2001	25/02/2003	----	620	1.05
			25/02/2003	13/11/2009	----	2451	3.87
			13/11/2009	31/07/2010	----	261	0.09
			1/8/2010	28/03/2011	----	239	5.21
			28/03/2011	5/9/2011	----	161	2.52
			5/9/2011	4/11/2011	----	60	0.52
7	ଭୁବନେଶ୍ୱର ଚନ୍ଦ୍ର ଗବେଷଣା କେନ୍ଦ୍ର	16/10/2010	16/12/2010	ଜମା ହୋଇନାହିଁ	0.49	470	0.09
8	ବିଡିଏ ସାମନ୍ତପୁରୀ	12/10/1993	18/11/1995 18/11/1996 18/11/1997	30/08/1996 17/12/2004	nil	9 ବର୍ଷ	0.40
9	ବିଡିଏ ଗାଡକଣ	2/7/1998	2/7/1998	17/12/2004	Nil	7 ବର୍ଷ	0.03
10	ସ୍କୁଲ ଅଫ୍ ଇଣ୍ଡିଗ୍ରାଲ ଏକ୍ସକ୍ୟୁସିଭିଭି, ଭାମପୁର	18/10/2003	15/12/2003	13/05/2008	Nil	1620	0.23
11	ବିଡିଏ, ଜାଗମରା	3/3/2000	8/5/2000	12/6/2003	0	98	0.05
			8/5/2000	12/6/2003	0	1032	0.66
			8/5/2000	13/01/2010	0	2407	1.24
12	ଏକାମ୍ର ଏସଏସ ମନ୍ଦିର, କପିଳ ପ୍ରସାଦ	9/5/2008	14/07/2008	10/4/2010	0	634	0.09
13	ନାଲକୋ	28/02/2000	4/4/2000	ଜମା ହୋଇନାହିଁ	0.46	133	0.02
			4/4/2000	ଜମା ହୋଇନାହିଁ		4246	
14	ବିଡିଏ, ସହିଦନଗର	24/05/2006	30/07/2006	ଜମା ହୋଇନାହିଁ	2.02	2071	1.72
15	ଡିଏଭି ପବ୍ଲିକ୍ ସ୍କୁଲ, ଚନ୍ଦ୍ରଶେଖରପୁର	18/11/2004	23/01/2005	8/5/2006	Nil	470	0.11
	ମୋଟ				<b>9.66</b>		<b>21.51</b>

(ଉତ୍ସ:- ସାଧାରଣ ପ୍ରଶାସନ ବିଭାଗ ନଥିରୁ ଅଭିଭୂତ ଦ୍ୱାରା ସଂକଳିତ)

## ପରିଶିଷ୍ଟ 2.1.6

(ଅନୁଛେଦ 2.1.12.5 ପୃଷ୍ଠା 34 ଦ୍ରଷ୍ଟବ୍ୟ)

ଗ୍ରେଜେରୀରେ ଜମା ବିଳମ୍ବ ଯୋଗୁଁ ସୁଧ ହାନିର ବିବରଣୀ

(ପରିମାଣ ଟଙ୍କାରେ)

କ୍ର. ସଂ	ଲିଜିଧାରୀଙ୍କ ନାମ	ଲିଜିଧାରୀଙ୍କ ଜମା ତାରିଖ	ଗ୍ରେଜେରୀରେ ଜମା ହେବାର ଧାର୍ଯ୍ୟ ତାରିଖ	ଗ୍ରେଜେରୀରେ ଜମା ତାରିଖ	ବିଳମ୍ବ(ଦିନ ରେ)	ପ୍ରିମିୟମ	ସୁଧ ପରିମାଣ (@ 4%)
1	ଇନଷ୍ଟିଚ୍ୟୁଟ୍ ଅଫ୍ ଲାଇଫ୍ ସାଇନ୍ସ	07/07/2008	10/07/2008	08/08/2008	28	7500000	23014
2	ଓଡିଶା ଡେମୋନଷ୍ଟ୍ରେସନ ମଲ୍ଟିପରପଲ୍(ଓଡିଏମ)	15/01/2007	18/01/2007	28/03/2007	68	2705923	20165
		15/09/2009	18/09/2009	05/11/2009	47	4115000	21195
		14/10/2009	17/10/2009	05/11/2009	18	4115000	8117
3	ଓଏଚପିସି	14/10/2011	17/10/2011	17/12/2011	60	143400000	942904
4	ଇଡକୋ	07/03/2007	10/03/2007	15/03/2007	4	102130000	44769
5	ଉତ୍କଳ ହେଲଥ କେୟାର	28/08/2008	31/08/2008	16/09/2008	15	8750000	14384
6	ଏସିଆନ ହାର୍ଟ ଆଣ୍ଡ ରିସର୍ଚ୍ଚ ସେଣ୍ଟର	25/02/2005	28/02/2005	31/05/2005	91	7180000	71603
		09/11/2006	12/11/2006	14/12/2006	31	9000000	30575
		31/03/2008	03/04/2008	09/05/2008	35	10400000	39890
7	ବିଡିଏ ପ୍ରାଚୀ ଏନକୋଇ	13/01/2010	16/01/2010	28/01/2010	11	23666320	28529
		04/08/2011	07/08/2011	12/09/2011	35	33190605	127306
8	ଏସ.ଏନ.ଇ.ଏଚ	10/04/2006	13/04/2006	25/04/2006	11	344353	415
9	ବିଡିଏ ସି.ଏସ.ପୁର/ ଡମଣା / ଗାଡକଣ	13/11/2009	16/11/2009	18/11/2009	1	29801662	3266
		28/03/2011	31/03/2011	21/04/2011	20	15000000	328767
		05/09/2011	08/09/2011	26/09/2011	17	17000000	316712
		04/11/2011	07/11/2011	31/01/2012	84	209000000	1923945
10	ଭୁବନେଶ୍ୱର ଚକ୍ଷୁ ଗବେଷଣା କେନ୍ଦ୍ର(ବେରି)	04/10/2004	07/10/2004	12/10/2004	4	5000000	2192
11	ଆର୍ଯ୍ୟପ୍ରଭା	17/10/2008	20/10/2008	21/11/2008	31	2203857	7487
12	ବୁକ୍ସମସ	25/07/2008	28/07/2008	12/09/2008	45	2500000	12329
13	ପୋସ୍ଟୋ	22/05/2008	25/05/2008	12/06/2008	17	4250000	7918
14	ଗୁରୁକୁଳ	27/08/2004	30/08/2004	06/10/2004	36	1000000	3945
15	କେୟାର	03/10/2008	06/10/2008	23/10/2008	16	13750000	24110
16	ଏସ. ବେହୁରିଆ	22/02/2008	25/02/2008	18/03/2008	21	330000	759
17	ଏନ.ସି.ମିଶ୍ର	27/11/2007	30/11/2007	24/01/2008	54	114000	675
18	ଶିକ୍ଷା ଓ ଅନୁଷ୍ଠାନ(ଏସଓଏ)	10/10/2006	13/10/2006	28/10/2006	14	37500000	57534
		15/07/2008	18/07/2008	30/07/2008	11	15000000	18082
		12/06/2009	15/06/2009	26/06/2009	10	11500000	12603
19	ସ୍ୱର୍ଣ୍ଣ ନର୍ସିଙ୍ଗ ହୁମ	01/11/2004	04/11/2004	18/11/2004	13	1163233	1657
20	ଏମଟିଆଇଏଲ (ହେମଲତା)	17/12/2005	20/12/2005	08/03/2006	77	423324	3572
21	ବିବେକାନନ୍ଦ ଏସ.କେ. ଚନ୍ଦ୍ରଶେଖରପୁର	20/09/2005	23/09/2005	10/12/2005	77	1231462	10392
22	ଆଇ.ଆଇ.ଟି ଚନ୍ଦ୍ରଶେଖରପୁର	23/10/2009	26/10/2009	19/11/2009	23	3871000	9757
23	ବିଡିଏ, ଜାଗମରା	13/01/2010	16/01/2010	05/02/2010	19	12493440	26014
24	ଆଇଟିସି ସୋନାର ବାଙ୍ଗଲା	26/08/2008	29/08/2008	17/08/2009	352	17934000	691810
25	ଏନଟିପିସି ଲିମିଟେଡ	03/09/2011	06/09/2011	28/10/2011	51	30633469	171211

କ୍ର. ସଂ	ଲିଜ୍‌ଧାରୀଙ୍କ ନାମ	ଲିଜ୍‌ଧାରୀଙ୍କ ଜମା ତାରିଖ	ଟ୍ରେଜେରୀରେ ଜମା ହେବାର ଧାର୍ଯ୍ୟ ତାରିଖ	ଟ୍ରେଜେରୀରେ ଜମା ତାରିଖ	ବିଳମ୍ବ(ଦିନ ରେ)	ପ୍ରିମିୟମ	ସୁଧ ପରିମାଣ (@ 4%)
26	ଏକାମ୍ର ସରସ୍ୱତୀ ଶିଶୁ ମନ୍ଦିର, କପିଳପ୍ରସାଦ	08/07/2008	11/07/2008	22/08/2008	41	3550000	15951
		10/04/2010	13/04/2010	22/12/2010	252	3485000	96243
27	ଏଲଆଇସି ଏଚଏଫଏଲ	05/07/2006	08/07/2006	28/07/2006	19	17500000	36438
28	ସିଣ୍ଡିକେଟ ବ୍ୟାଙ୍କ	19/08/2008	22/08/2008	16/08/2009	358	1242000	48727
29	ଲକ୍ଷ୍ମୀ ଫ୍ରାଙ୍କଲିନ୍	08/12/2006	11/12/2006	22/01/2007	41	4500000	20219
30	ବିଡିଏ ପୋଷରାପୁଟ	15/03/2010	18/03/2010	29/03/2010	10	8605200	9430
		04/07/2011	07/07/2011	14/07/2011	6	16924118	11128
ମୋଟ							<b>5245739</b>

(ଉତ୍ତ- ସାଧାରଣ ପ୍ରଶାସନ ବିଭାଗ ନଥିବୁ ଅଭିଭୂତ ଦ୍ୱାରା ସଂକଳିତ)

## ପରିଶିଷ୍ଟ 2.1.7

(ଅନୁଛେଦ 2.1.14.2 ପୃଷ୍ଠା 42 ଦ୍ରଷ୍ଟବ୍ୟ)

ନିର୍ଦ୍ଧାରିତ ସମୟ ସୀମା ମଧ୍ୟରେ ଜମି ଅନୁପଯୋଗର ବିବରଣୀ

(କୋଟି ଟଙ୍କାରେ)

କ୍ର.ସଂ	ଲିଜଧାରୀଙ୍କ ନାମ	ଲିଜ୍ ଦଲିଲର ତାରିଖ	ପ୍ରକୃତ ସମାପ୍ତ ଧାର୍ଯ୍ୟ ତାରିଖ	ମିଳିତ ବସ୍ତୁଗତ ସତ୍ୟାପନ ଅନୁ ଅବସ୍ଥା	ବିଳମ୍ବ (ବର୍ଷରେ)	ବର୍ତ୍ତମାନ ପ୍ରଚଳିତ ବଜାର ଦର
1.	ବୁକୁମ୍ପ ସ୍କୁଲ	15-11-2008	14-11-2011	ନିର୍ମାଣ କାର୍ଯ୍ୟ ଚାଲିଛି	4	0.44
2.	ସାଉଥ ପ୍ୟାକ୍	10-03-2000	10-03-2003	କେବଳ ଏକ ଆଇବେଷ୍ଟସ ଘର ଏବଂ ସୀମା ନିର୍ମାଣ କରାଯାଇଥିଲା	12	8.89
3.	ଇନଷ୍ଟିଚ୍ୟୁଟ୍ ଅଫ୍ ଲାଇଫ୍ ସାଇନ୍ସ	31-10-2009	31-10-2012	ଖାଲି ପଡିଅଛି	3	88.00
4.	ଜଗନ୍ନାଥ ମିଶନ ଟ୍ରଷ୍ଟ	Not executed	14-10-2012	ପ୍ରିମିୟମ ଜମା ନ କରି ଅନଧିକୃତ ନିର୍ମାଣ	3	8.80
5.	ଝୁମୁରା ମହାରଣା	27-12-1999	27-12-2002	ଖାଲି ପଡିଅଛି	10	0.48
6.	ଇଡକୋ	28-01-2008	28-01-2011	ଖାଲି ପଡିଅଛି	4	115.55
7.	ଉତ୍କଳ ହେଲ୍ପ କେୟାର	20-01-2009	20-01-2012	ଖାଲି ପଡିଅଛି	4	22.00
8.	ଏସିଆନ ହାର୍ଟ ଆଣ୍ଡ ରିସର୍ଚ୍ଚ ସେଣ୍ଟର	29-03-2006	29-03-2012	ଖାଲି ପଡିଅଛି	6	25.27
9.	ଏସିଆନ ହାର୍ଟ ଆଣ୍ଡ ରିସର୍ଚ୍ଚ ସେଣ୍ଟର	13-08-2007	13-08-2010	ଖାଲି ପଡିଅଛି	5	31.68
10.	ଏସିଆନ ହାର୍ଟ ଆଣ୍ଡ ରିସର୍ଚ୍ଚ ସେଣ୍ଟର	31-03-2008	31-03-2011	ଖାଲି ପଡିଅଛି	4	36.61
11.	ପିଏଏସବି	07-03-2003	07-03-2006	ନିର୍ମାଣ କାର୍ଯ୍ୟ ଚାଲିଛି	9	4.40
12.	ଓଏମଏସଏ	Not executed	09-02-2007	ଖାଲି ପଡିଅଛି	7	0.61
13.	ବିଡିଏ ସି.ଏସ.ପୁର / ତମଣା / ଗାଡକଣ	Not executed	16-04-2004	ଖାଲି ପଡିଅଛି	11	114.40
						<b>11.00</b>
						<b>15.47</b>
14.	ପୋସୋ	15-09-2008	14-09-2011	ଖାଲି ପଡିଅଛି	3	0.75
15.	ସ୍କୁଲ ଅଫ୍ ଇଣ୍ଡିଗ୍ରାଲ ଏଜୁକେସନ, ରାମପୁର	08-10-2003	07-10-2006	ଖାଲି ପଡିଅଛି	9	2.64
16.	ଦିପ୍ତୀମୟୀ ରାଉତ	14-08-2000	13-08-2005	ଖାଲି ପଡିଅଛି	12	0.48

କ୍ର.ସଂ	ଲିଜିଆରୀକ ନାମ	ଲିଜି ଦଲିଲର ତାରିଖ	ପ୍ରକଳ୍ପ ସମାପ୍ତର ଧାର୍ଯ୍ୟ ତାରିଖ	ମିଳିତ ବସ୍ତୁଗତ ସତ୍ୟାପନ ଅନୁ ଅବସ୍ଥା	ବିଲମ୍ବ (ବର୍ଷରେ)	ବର୍ତ୍ତମାନ ପ୍ରଚଳିତ ବଜାର ଦର
17.	ନୟାପଲ୍ଲୀ କମ୍ୟୁନିଟି କେନ୍ଦ୍ରର ଆସୋସିଏସନ	20-04-2004	19-04-2007	ଖାଲି ପଡିଅଛି	8	0.95
18.	ଆଇଟିସି ସୋନାର ବାଙ୍ଗଲା	08-05-2009	07-05-2012	ଖାଲି ପଡିଅଛି	3	14.09
19.	ଏଲ.ଆଇ.ସି ଏଚ.ଇ.ଏଲ ଏଫ ଏଲ କେନ୍ଦ୍ରର ହୋମ୍ସ ଲିଃ ସିଣ୍ଡିକେଟ ବ୍ୟାଙ୍କ	05-09-2007	04-09-2010	ବ୍ୟବହୃତ ହୋଇନାହିଁ	5	6.65
20.	ଲକ୍ଷ୍ମୀ ଫ୍ରାଙ୍କଲିନ୍ ପ୍ରା ଲିଃ	17-06-2009	16-06-2012	ଖାଲି ପଡିଅଛି	3	1.06
21.	ଶ୍ରୀ ରାମକୃଷ୍ଣ ଆଶ୍ରମ, ଜୟଦେବ ବିହାର	07-04-2007	06-04-2010	ବ୍ୟବହୃତ ହୋଇନାହିଁ	5	3.96
22.	ଶ୍ରୀ ରାମକୃଷ୍ଣ ଆଶ୍ରମ, ଜୟଦେବ ବିହାର	22-06-2009	21-06-2012	ଖାଲି ପଡିଅଛି	3	0.61
23.	ବିଡିଏ, ଜାଗମରା	03-03-2000	02-03-2003	ଖାଲି ପଡିଅଛି	12	10.82
24.	ନାରାୟଣ ହୁଦାଲୟ	04-11-2008	03-11-2011	ଖାଲି ପଡିଅଛି	4	16.33
25.	ଭୁବନେଶ୍ୱର କ୍ଲବ	09-04-2009	08-04-2012	ଖାଲି ପଡିଅଛି	3	5.50
26.	ଏପିକେ ସୁରେନ୍ଦ୍ର ଗ୍ରୁପ	17-03-2009	16-03-2011	ଖାଲି ପଡିଅଛି	4	5.50
27.	ଏ ଏମ ଆର ଆଇ	07-01-2008	03-03-2011	ନିର୍ମାଣ କାର୍ଯ୍ୟ ଚାଲିଛି	3	8.25
28.	ଏସ କେ ଗୋସ୍ୱାମୀ ଚିକିତ୍ସାଳୟ	07-12-2004	28-02-2007	ଖାଲି ପଡିଅଛି	5	2.75
29.	ରଶ୍ମି ପ୍ଲଟା	14/1/2009 & 5/5/2008	23-04-2011	ଖାଲି ପଡିଅଛି	4	17.71
30.	ବିଡିଏ ଗାଡକଣରେ ବାଣିଜ୍ୟିକ ବା ରହଣି କମ୍ପ୍ଲେକ୍ସ	15-04-2006	14-04-2009	ଆଂଶିକ ନିର୍ମାଣ	6	22.15
31.	କଲଚର ବିଭାଗ,କଳାମଣ୍ଡଳ ଏବଂ ପ୍ରକଳ୍ପ	ଲିଜି ଦଲିଲ୍ ନିର୍ଦ୍ଦିଷ୍ଟ ହୋଇନଥିଲା	20-02-2007	ଖାଲି ପଡିଅଛି	5	19.88
32.	କାବାନା ହୋଟେଲ	13.02.2009	12.02.2012	ଖାଲି ପଡିଅଛି	3	20.74
33.	ଠାକୁର ଅନୁଗ୍ରାହ ଚନ୍ଦ୍ର ଚିକିତ୍ସାଳୟ	13.09.2004.	12.09.2007	ଖାଲି ପଡିଅଛି	8	5.5
ମୋଟ						<b>649.92</b>

(ଉତ୍ତ- ସାଧାରଣ ପ୍ରଶାସନ ବିଭାଗ ନଥିବୁ ଅଭିନ୍ନ ଦ୍ୱାରା ସଂକଳିତ)

## ପରିଶିଷ୍ଟ – 2.2.1

( ଅନୁକ୍ଳେପ 2.2.5 ଏବଂ 2.3.5 ପୃଷ୍ଠା 48 ଦ୍ରଷ୍ଟବ୍ୟ )

ଇନ୍ଦିରା ଥାବାସ ଯୋଜନା ଓ ମୋ କୁଡ଼ିଆର କାର୍ଯ୍ୟସମ୍ପାଦନା ସମୀକ୍ଷା କରାଯାଇଥିବା ଜିଲ୍ଲା / ପଞ୍ଚାୟତସମିତି /  
ଗ୍ରାମପଞ୍ଚାୟତଗୁଡ଼ିକର ବିବରଣୀ

ଜିଲ୍ଲା	ପଞ୍ଚାୟତ ସମିତି	ଗ୍ରାମ ପଞ୍ଚାୟତ
ଯାଜପୁର	ଧର୍ମଶାଳା	ବଡ଼କାଇମା
		କଣ୍ଠଗଡ଼ିଆ
		ଉତ୍ତରପ୍ରତାପପୁର
		ଚରମୁହାଣ
		ଥାନୁଆଳ
	ବରା	ଧାରପୁର
		ଚନ୍ଦନପୁର
		ସାରଙ୍ଗପୁର
		ଭାଆଁରା
		ବାଲିଆ
	ବିଞ୍ଚାରପୁର	କଳ୍ୟାଣପୁର
		ଓଲେଇ ଚନ୍ଦନପୁର
		ସିଂହପୁର
		ସାସଣ୍ଡା
		ଫତେପୁର
ଜଗତସିଂହପୁର	ଜଗତସିଂହପୁର	ପିତେଇପୁର
		ସାଂପୁର
		ଓଡ଼ିଶୋ
		ତୁମ୍ବାଅଣ୍ଡେଇସାହି
		ଆଳି ପିଙ୍ଗଳ
	ଡିଭୋଲ	ଇନ୍ଦ୍ରସିଂ
		ଜଗନ୍ନାଥପୁର
		କାଶିମୁଳ
		କଟରା
		ପରଗଡ଼େଇ
	ବିରିଡ଼ି	ଅରଣା
		ବସନ୍ଦରା
		ଦରଦ ଗାମ
		ଗୋପାନାଥପୁର
		ଶଙ୍ଖପର
ବାଲେଶ୍ଵର	ନିଳଗିରି	ସାଜନଗଡ଼
		ଅଯୋଧ୍ୟା
		ଧୋବଶାଳା
		ଭଉଁରାବାଦ
		ମାଟିଆଳି
	ଖଇରା	କୁପାରୀ
		କଇଁଅଗଡ଼ିଆ
		ପଲ୍ଲୀସା
		ଗଗନଧୁଳି
		ମାଖନପୁର

ଜିଲ୍ଲା	ପଞ୍ଚାୟତ ସମିତି	ଗ୍ରାମ ପଞ୍ଚାୟତ
	ସିମ୍ବଲିଆ	ମାକୋଣା
		ବରି
		ମଇତାପୁର
		ଜାମଝଡ଼ି
		ପୁରୁଷୋତ୍ତମପୁର
ବଲାଙ୍ଗୀର	ବେଲପଡ଼ା	ନୁନହାଦ
		ସୁଲେକଳା
		ବେଲପଡ଼ା
		ତେନ୍ତୁଳିମୁଣ୍ଡା
		ବାହାବଲ
	ବଙ୍ଗମୁଣ୍ଡା	ଝରିଆଳ
		ବେଡ଼େଗାଁ
		ମୁଣ୍ଡାପାଲି
		କପିଳଭଟ
		ଝଲାର
	ଚିଚିଲାଗଡ଼	ବଣ୍ଡୁପଳା
		ମଣିଗାଁ
		ଜଗୁଆ
		ନରେନ
		ବାଞ୍ଛପଦର
ମୟୂରଭଞ୍ଜ	ମୋରଡ଼ା	ଭାଲିଆଡ଼ିହ
		ଭୋଳାଘାଟି
		ଚିତ୍ରଦା
		ହଳଦୀପାଳ
		ମୋରଡ଼ା
	ବଡ଼ସାହି	ନୂଆପାଳ
		ମାଧବପୁର
		ବିରେଶ୍ଵାସପୁର
		କେନ୍ଦୁଡ଼ିହ
		ପ୍ରତାପପୁର
	ରାଇରଙ୍ଗପୁର	ବଡ଼ମୋଉଡ଼ା
		ଭାଲୁବସା
		କୁଲେଇଶିଳ
		ହାଲଦା
		ପୁରୁଣା ପାଣି
ଭଦ୍ରକ	ଭଦ୍ରକ	ଗେଲପୁର
		ବନ୍ଦୁଦରଦ
		ରାହାଞ୍ଜା
		କେଦାରପୁର
		ଏରିନ
	ଚିହଡ଼ି	ଗୁଆମାଳ
		ମୁକୁନ୍ଦପୁର
		ଅବକା
		ଭାଟପଡ଼ା
		ସିଂହୋଳ



ଜିଲ୍ଲା	ପଞ୍ଚାୟତ ସମିତି	ଗ୍ରାମ ପଞ୍ଚାୟତ
ଦେବୀନାଳ	ଭୁବନ	ବାଲିବୋ
		ବରୁଆଁ (ବି)
		ମାରଥାପୁର
		ସୁରପ୍ରତାପପୁର
		ଭୃଗାଳ
	କାମାକ୍ଷାନଗର	କୋଟାଗଡ଼
		ଚୁଡ଼ାବିଲି
		କୁସୁମଯୋଡ଼ି
		ମହୁଳପାଳ
		ସ୍ୱଗର
ଦେଓଗଡ଼	ବାରକୋଟ	ବଲମ
		କନ୍ଧାଳ
		ବିଜୟନଗର
		ଦାନରା
		କଦାପଡ଼ା
	ତିଲେଇବଣୀ	ବଣିଆକିଲିଆ
		ତିଲେଇବଣୀ
		ଦୁଧନାଳୀ
		କଂସୋର
		ଧୋଳପଡ଼ା
କେନ୍ଦ୍ରାପଡ଼ା	ଗରବପୁର	ପାଟକୁରା
		ତେଣ୍ଡାକୁଡ଼ା
		ବାଙ୍ଗାଳପୁର
		ଲେଖନପଡ଼ା
	ମହାକାଳପଡ଼ା	ବଡ଼ିହି
		ମହାକାଳପଡ଼ା
		ଗରୁଆ
		ବାରାକଣ୍ଡା
	ମାଣିଘାଈ	ତଳସଂଗା
		କୁହୁଡ଼ି
		ମଣିକୁଣ୍ଡ
		ଆଖୁଆଦକ୍ଷିଣି
	ପଟାମୁଣ୍ଡାଇ	ଖଡ଼ିଆଣ୍ଡା
		ପେଣ୍ଡପାଳ
		ନୀଳକଣ୍ଠପୁର
		ସାନଝରିଆ
	ରାଜନଗର	ବଳିସାହିପାଟଣା
		ଇଶ୍ୱରପୁର
		ଓଷିଆ
		ଏସ ଗୋପାଳପୁର

**ପରିଶିଷ୍ଟ -2.2.2**

(ଅନୁକ୍ଷେପ 2.2.7.3 ପୃଷ୍ଠା 52 ଦ୍ରଷ୍ଟବ୍ୟ)

କମ୍ପ ଖର୍ଚ୍ଚ କରିବାରେ ଦକ୍ଷ ପିଏସ ଗୁଡ଼ିକର ସବିଶେଷ ବିବରଣୀ

(ଟଙ୍କା କୋଟିରେ)

କ୍ରମିକ ସଂଖ୍ୟା	ପିଏସର ନାମ	2007-08 ଠାରୁ 2011-12		ଖର୍ଚ୍ଚର ପ୍ରତିଶତ
		ମୋଟ ପ୍ରାପ୍ତି	ଖର୍ଚ୍ଚ	
ବାଲେଶ୍ୱର				
1.	ନିଳଗାରି	14.40	7.71	54
2.	ଖଇରା	11.42	7.44	65
3.	ସିମ୍ଲିଆ	9.62	7.04	73
ଭଦ୍ରକ				
4.	ଭଦ୍ରକ	20.72	18.2	88
5.	ଚିହ୍ନିଡ଼ି	21.17	10.86	51
ବଲାଙ୍ଗୀର				
6.	ବେଲପଡ଼ା	5.92	4.23	71
7.	ବଙ୍ଗାମୁଣ୍ଡା	6.29	2.70	43
8.	ଚିଟିଲାରଡ଼	8.18	4.62	56
ଦେଓଗଡ଼				
9.	ବାରକୋଟ	10.8	6.95	64
10.	ଡିଲେଇବାଣୀ	29.85	21.30	71
ଡେଙ୍କାନାଳ				
11.	ଭୁବନ	8.95	5.51	62
12.	କାମାକ୍ଷାନଗର	15.07	10.71	71
ଜଗତସିଂହପୁର				
13.	ବିରିଡ଼ି	3.82	2.19	57
14.	ଡିରୌଳ	8.01	3.22	40
15.	ଜଗତସିଂହପୁର	8.13	4.45	55
ଯାଜପୁର				
16.	ଧର୍ମଶାଳା	21.42	13.76	64
17.	ବରି	11.30	8.41	74
18.	ବିଞ୍ଚାରପୁର	18.95	7.18	38
କେନ୍ଦ୍ରାପଡ଼ା				
19.	ମହାକାଳପଡ଼ା	87.50	15.02	17
20.	ମଣିଘାଲ	13.93	9.81	70
21.	ରାଜନଗର	13.45	3.14	23
22.	ଗରଦପୁର	25.83	4.2	16
23.	ପଟାମୁଣ୍ଡାଲ	23.95	5.37	22
ମୟୂରଭଞ୍ଜ				
24.	ବଡ଼ସାହି	12.94	7.66	59
25.	ମୋରଡ଼ା	7.67	4.78	62
26.	ରାଇରଂଗପୁର	4.12	2.53	61
	<b>ମୋଟ</b>	<b>423.41</b>	<b>198.99</b>	<b>47</b>

## ପରିଶିଷ୍ଟ-2.2.3

(ଅନୁଛେଦ 2.2.7.4 ପୃଷ୍ଠା 52 ଦ୍ରଷ୍ଟବ୍ୟ)

ଆଇଏଓଇ ପରିକଳ୍ପନା ପାଣ୍ଡିରୁ ଲକ୍ଷ ସୁଧର ହିସାବ ନ ହେବାର ବିବରଣୀ

(ଟଙ୍କା ଲକ୍ଷରେ)

କ୍ରମିକ ସଂଖ୍ୟା	ପଞ୍ଚାୟତ ସମିତିର ନାମ	ଜିଲ୍ଲାର ନାମ	ହିସାବ ହୋଇନଥିବା ରାଶି
1.	ଖଇରା	ବାଲେଶ୍ଵର	0.31
2.	ଭଦ୍ରକ	ଭଦ୍ରକ	51.46
3.	କାମାକ୍ଷାନଗର	ଡେଙ୍କାନାଳ	1.81
4.	ବାରକୋଟ	ଦେଓଗଡ଼	8.66
5.	ଡିଲେଇବଣୀ	ଦେଓଗଡ଼	73.72
6.	ବିଞ୍ଚାରପୁର	ଯାଜପୁର	11.85
7.	ଜଗତସିଂହପୁର	ଜଗତସିଂହପୁର	6.16
8.	ପଟାମୁଣ୍ଡାଇ	କେନ୍ଦ୍ରାପଡ଼ା	29.72
9.	ରାଜନଗର	କେନ୍ଦ୍ରାପଡ଼ା	7.16
10.	ମାଣିଘାଇ	କେନ୍ଦ୍ରାପଡ଼ା	24.07
11.	ଦରଦ ପୁର	କେନ୍ଦ୍ରାପଡ଼ା	0.29
12.	ବଡ଼ସାହି	ମୟୂରଭଞ୍ଜ	21.00*
13.	ରାଂଇରଙ୍ଗପୁର	ମୟୂରଭଞ୍ଜ	4.56
		<b>ମୋଟ</b>	<b>240.77</b>

(ଉତ୍ସ - ପିଏସ ର କ୍ୟାସ ବହି, \* ମୋ କୁଡ଼ିଆ ରାଶି ଅନ୍ତର୍ଭୁକ୍ତ)

**ପରିଶିଷ୍ଟ-2.2.4**

(ଅନୁକ୍ଷେପ 2.2.7.5 ପୃଷ୍ଠା 53 ଦ୍ରଷ୍ଟବ୍ୟ)

**ମାର୍ଚ୍ଚ 31 ତାରିଖ 2012 ସୁଦ୍ଧା ପଞ୍ଚାୟତସମିତି ଓ ଚାକିରୀ ବାକିଥିବା ବିନିଯୋଗ ପ୍ରମାଣପତ୍ରର ବିବରଣୀ**

**(a) ବାକିଥିବା ବିନିଯୋଗ ପ୍ରମାଣପତ୍ର**

**(ଟଙ୍କା କୋଟିରେ)**

କ୍ରମିକ ସଂଖ୍ୟା	ପଞ୍ଚାୟତ ସମିତିର ନାମ	ମୋଟ ପ୍ରାପ୍ତି (ଅନୁଦାନ)	ମୋଟ ଖର୍ଚ୍ଚ	ବିନିଯୋଗ ପ୍ରମାଣପତ୍ର ପ୍ରଦାନର ରାଶି	ମୋଟ ପ୍ରାପ୍ତିର ବକେୟା ଥିବା ବିନିଯୋଗ ପ୍ରମାଣ ପତ୍ର	ଖର୍ଚ୍ଚ ହୋଇନଥିବା ରାଶି
<b>ବାଲେଶ୍ଵର</b>						
1	ନିଳଗିରି	14.40	7.71	8.67	5.73	6.69
2	ଖଇରା	11.42	7.44	6.81	4.61	3.98
3	ସିମୁଳିଆ	9.62	7.04	8.48	1.14	2.58
<b>ମୋଟ</b>		<b>35.44</b>	<b>22.19</b>	<b>23.96</b>	<b>11.48</b>	<b>13.25</b>
<b>ଭଦ୍ରକ</b>						
4	ଭଦ୍ରକ	20.72	18.20	18.20	2.52	2.52
5	ତିହଡ଼ି	21.17	10.86	14.65	6.52	10.31
<b>ମୋଟ</b>		<b>41.89</b>	<b>29.06</b>	<b>32.85</b>	<b>9.04</b>	<b>12.83</b>
<b>ବଲାଙ୍ଗୀର</b>						
6	ବେଲପଡ଼ା	5.92	4.23	3.69	2.23	1.69
7	ବଙ୍ଗପୁଣ୍ଡା	6.29	2.70	1.93	4.36	3.59
8	ଚିଟିଲାଗଡ଼	8.18	4.62	4.21	3.97	3.56
<b>ମୋଟ</b>		<b>20.39</b>	<b>11.55</b>	<b>9.83</b>	<b>10.56</b>	<b>8.84</b>
<b>ଦେଓଗଡ଼</b>						
9	ବାରକୋଟ	10.80	6.95	10.25	0.55	3.85
10	ତିଲେଇବଣୀ	29.85	21.30	18.36	11.49	8.55
<b>ମୋଟ</b>		<b>40.65</b>	<b>28.25</b>	<b>28.61</b>	<b>12.04</b>	<b>12.40</b>
<b>ଢେଙ୍କାନାଳ</b>						
11	ଭୁବନ	8.95	5.51	5.42	3.53	3.44
12	କାମାକ୍ଷାନଗର	15.07	10.71	7.08	7.99	4.36
<b>ମୋଟ</b>		<b>24.02</b>	<b>16.22</b>	<b>12.50</b>	<b>11.52</b>	<b>7.80</b>
<b>ଜଗତସିଂହପୁର</b>						
13	ବିରିଡ଼ି	3.82	2.19	0	3.82	1.63
14	ଡିର୍ଭୋଲ	8.01	3.22	4.12	3.89	4.79
15	ଜଗତସିଂହପୁର	8.13	4.45	5.39	2.74	3.68
<b>ମୋଟ</b>		<b>19.96</b>	<b>9.86</b>	<b>9.51</b>	<b>10.45</b>	<b>10.10</b>
<b>ଯାଜପୁର</b>						
16	ଧର୍ମଶାଳା	21.42	13.76	13.05	8.37	7.66
17	ବରି	11.30	8.41	10.20	1.10	2.89

କ୍ରମିକ ସଂଖ୍ୟା	ପଞ୍ଚାୟତ ସମିତିର ନାମ	ମୋଟ ପ୍ରାପ୍ତି (ଅନୁଦାନ)	ମୋଟ ଖର୍ଚ୍ଚ	ବିନିଯୋଗ ପ୍ରମାଣପତ୍ର ପ୍ରଦାନର ରାଶି	ମୋଟ ପ୍ରାପ୍ତିର ବକେୟା ଥିବା ବିନିଯୋଗ ପ୍ରମାଣ ପତ୍ର	ଖର୍ଚ୍ଚ ହୋଇନଥିବା ରାଶି
18	ବିଞ୍ଜାରପୁର	18.95	7.18	13.45	5.50	11.77
<b>ମୋଟ</b>		<b>51.67</b>	<b>29.35</b>	<b>36.70</b>	<b>14.97</b>	<b>22.32</b>
<b>କେନ୍ଦ୍ରାପଡ଼ା</b>						
19	ମହାକାଳପଡ଼ା	87.50	15.02	2.98	84.52	72.48
20	ମାଣିଆଇ	13.93	9.81	2.82	11.11	4.12
21	ରାଜନଗର	13.45	3.14	2.17	11.28	10.31
22	ଗରଦପୁର	25.83	4.20	1.33	24.50	21.63
23	ପଟାମୁଣ୍ଡାଇ	23.95	5.37	0	23.95	18.58
<b>ମୋଟ</b>		<b>164.66</b>	<b>37.54</b>	<b>9.30</b>	<b>155.36</b>	<b>127.12</b>
<b>ମୟୂରଭଞ୍ଜ</b>						
24	ବଡ଼ସାହି	12.94	7.66	4.37	8.57	5.28
25	ମୋରଡ଼ା	7.67	4.78	3.18	4.49	2.89
26	ରାଇରଙ୍ଗପୁର	4.12	2.53	2.42	1.70	1.59
<b>ମୋଟ</b>		<b>24.73</b>	<b>14.97</b>	<b>9.97</b>	<b>14.76</b>	<b>9.76</b>
<b>ସର୍ବମୋଟ</b>		<b>423.41</b>	<b>198.99</b>	<b>173.23</b>	<b>250.18</b>	<b>224.42</b>

**ପରିଶିଷ୍ଟ -2.2.5**

(ଅନୁକ୍ଷେପ 2.2.7.5 ପୃଷ୍ଠା 54 ଦ୍ରଷ୍ଟବ୍ୟ)

ପଞ୍ଚାୟତ ସମିତି ଦ୍ୱାରା ପ୍ରଦାନ କରାଯାଇଥିବା ମନଗତା ବିନିଯୋଗ ପ୍ରମାଣପତ୍ରର ବିବରଣ

(ଟଙ୍କା କୋଟିରେ)

କ୍ର. ସଂ	ପଞ୍ଚାୟତ ସମିତିର ନାମ	ମୋଟ ପ୍ରାପ୍ତି (ଅନୁଦାନ)	ମୋଟ ଖର୍ଚ୍ଚ	ବିନିଯୋଗ ପ୍ରମାଣପତ୍ର ପ୍ରଦାନର ରାଶି	ମୋଟ ପ୍ରାପ୍ତିର ବକେୟା ଥିବା ବିନିଯୋଗ ପ୍ରମାଣ ପତ୍ର	ମନଗତା ବିନିଯୋଗ ପ୍ରମାଣପତ୍ରର ରାଶି
<b>ବାଲେଶ୍ୱର</b>						
1	ନିଳଗିରି	14.4	7.71	8.67	5.73	0.96
2	ସିମୁଲିଆ	9.62	7.04	8.48	1.14	1.44
<b>ଭଦ୍ରକ</b>						
3	ଡିହିଡ଼ି	21.17	10.86	14.65	6.52	3.79
<b>ଦେଓଗଡ଼</b>						
4	ବାରକୋଟ	10.8	6.95	10.25	0.55	3.3
<b>ଜଗତସିଂହପୁର</b>						
5	ଡିରୌଲ	8.01	3.22	4.12	3.89	0.9
6	ଜଗତସିଂହପୁର	8.13	4.45	5.39	2.74	0.94
7	ବରି	11.3	8.41	10.2	1.1	1.79
8	ବିଞ୍ଜାରପୁର	18.95	7.18	13.45	5.5	6.27
	<b>ମୋଟ</b>	<b>102.38</b>	<b>55.82</b>	<b>75.21</b>	<b>27.17</b>	<b>19.39</b>

**ପରିଶିଷ୍ଟ -2.2.6**

(ଅନୁଛେଦ 2.2.7.5 ପୃଷ୍ଠା 54 ଦ୍ରଷ୍ଟବ୍ୟ)

ଆଇଏ ଓଇ ପାଣ୍ଠିରୁ ଅନ୍ୟ ପରିକଳ୍ପନାକୁ ସ୍ଥାନାନ୍ତର କରାଯାଇଥିବା ପାଣ୍ଠିର ବିବରଣୀ

(ଟଙ୍କା କୋଟିରେ)

କ୍ରମିକ ସଂଖ୍ୟା	ପଞ୍ଚାୟତ ସମିତିର ନାମ	2007-12 ମଧ୍ୟରେ ପ୍ରଦାନ ହୋଇଥିବା ଏବଂ 31.03.2012 ସୁଦ୍ଧା ଭରଣା ହୋଇନଥିବା ରାଶି	କେଉଁ ପରିକଳ୍ପନାକୁ ଦିଆଗଲା
<b>ବାଲେଶ୍ଵର</b>			
1	ଖଇରା	0.52	ଏମ୍.ଏଲ୍.ଏ ଲାଡ଼, ଏନଆରଇଜିଏସ, ଆରଡ଼ିକ୍ୟୁଏସଏସ, ଓଏପି ଏବଂ ଚହସିଲଦାର
<b>ଭଦ୍ରକ</b>			
2	ଭଦ୍ରକ	0.68	ଏନଆରଇଜିଏସ, ଏଫଡ଼ିଆର, ଜିଜିଓଇକେ, ଟିଏଫସି ଇତ୍ୟାଦି
3	ତିହଡ଼ି	0.53	ଏନଆରଇଜିଏସ, ଏଫଡ଼ିଆର, ଜିଜିଓଇକେ, ଟିଏଫସି ଇତ୍ୟାଦି
ମୋଟ		<b>1.21</b>	
<b>ବଲାଙ୍ଗୀର</b>			
4	ବେଲପଡ଼ା	0.82	ଏନଆରଇଜିଏସ, ଏମଡ଼ିଏମ
5	ବଙ୍ଗାମୁଣ୍ଡା	0.73	ଏନଆରଇଜିଏସ, ଏମଡ଼ିଏମ
6	ଚିଟିଲଗଡ଼	0.43	ଏନଆରଇଜିଏସ, ଏମଡ଼ିଏମ
ମୋଟ		<b>1.98</b>	
<b>ଢେଙ୍କାନାଳ</b>			
7	ଭୁବନ	0.68	ପିଏମଜିଓଇ, ସିଆରଡ଼ିଏଫ, ଏନଆରଇଜିଏସ, ଏମଡ଼ିଏମ
8	କାମାକ୍ଷାନଗର	0.10	ଓଏପି, ଏନଆରଇଜିଏସ, ବିବିଧ ଇତ୍ୟାଦି
ମୋଟ		<b>0.78</b>	
<b>ଯାଜପୁର</b>			
9	ଧର୍ମଶାଳା	10.44	ଏଫଡ଼ିଆର, ଏନଆରଇଜିଏସ ଇତ୍ୟାଦି
10	ବରି	3.49	ଏନଆରଇଜିଏସ, ଓଏପି ଇତ୍ୟାଦି
11	ବିଞ୍ଜାରପୁର	3.80	ଓଏପି, ଏନଆରଇଜିଏସ
ମୋଟ		<b>17.73</b>	
<b>ଜଗତସିଂହପୁର</b>			
12	ବିରିଡ଼ି	0.05	ଏନଆରଇଜିଏସ, ଏଫ୍.ଡ଼ି.ଆର ଇତ୍ୟାଦି
23	ଡିର୍ଭୋଲ	0.64	ଏମ୍ ଜିଏମ ଆର ଇ ଜିଏସ
14	ଜଗତସିଂହପୁର	1.12	ଏନଆରଇଜିଏସ, ଏମ୍.ଏଲ୍.ଏ ଲାଡ଼, ଓଏପି ଇତ୍ୟାଦି
ମୋଟ		<b>1.81</b>	
<b>କେନ୍ଦ୍ରାପଡ଼ା</b>			
15	ରାଜନଗର	0.53	ଏନଆରଇଜିଏସ
16	ମହାକାଳପଡ଼ା	0.34	ଏନଆରଇଜିଏସ ଏବଂ ଟି.ଏଫ୍.ସି
17	ମାଣିଆଇ	1.90	ଏନଆରଇଜିଏସ, ଓଏପି, ବିବିଧ, ଇତ୍ୟାଦି
18	ପଟାମୁଣ୍ଡାଇ	0.13	ଏନଆରଇଜିଏସ, ଟିଏଫସି

କ୍ରମିକ ସଂଖ୍ୟା	ପଞ୍ଚାୟତ ସମିତିର ନାମ	2007-12 ମଧ୍ୟରେ ପ୍ରଦାନ ହୋଇଥିବା ଏବଂ 31.03.2012 ସୁଦ୍ଧା ଭରଣା ହୋଇନଥିବା ରାଶି	କେଉଁ ପରିକଳ୍ପନାକୁ ଦିଆଗଲା
19	ଗରଦପୁର	2.53	ଏନଆରଇଜିଏସ, ଏସଜିଆରଓଇ, ଏମଏଲଏ ଲାଡ଼, ସିଆରଏଫ ବିବିଧ, ଜିଜିଓଇ ଏବଂ ଏଫଏଫଡ଼ବ୍ଲ୍ୟୁ
ମୋଟ		5.43	
<b>ମୟୂରଭଞ୍ଜ</b>			
20	ବଡ଼ସାହି	0.40	ଏନଆରଇଜିଏସ, ଟିଏଫସି, ଏଫଡ଼ିଆର ଇତ୍ୟାଦି
21	ମୋରଡ଼ା	1.13	ଏନଆରଇଜିଏସ, ଓଏପି, ଟିଏସସି
22	ରାଇରଙ୍ଗପୁର	0.13	ଓଏପି, ଏମଡ଼ିଏମ, ଆରଏସଏସଭିଓଇ ଇତ୍ୟାଦି
ମୋଟ		1.66	
<b>ସର୍ବମୋଟ</b>		<b>31.12</b>	



## ପରିଶିଷ୍ଟ -2.2.7

(ଅନୁଛେଦ 2.2.7.5 ପୃଷ୍ଠା 54 ଦ୍ରଷ୍ଟବ୍ୟ)

ପାଣ୍ଠି ବିନିଯୋଗ ତଥ୍ୟକୁ ଗୋପନ ରଖାଯାଇଥିବାର ବିବରଣୀ

(ଟଙ୍କା କୋଟିରେ)

ବର୍ଷ	2007-08			2008-09			2009-10			2010-11			2011-12		
	1*	2**	3#	1*	2**	3#	1*	2**	3#	1*	2**	3#	1*	2**	3#
କେନ୍ଦ୍ରାପଡ଼ା	8.75	6.75	2.00 (23)	37.33	31.96	5.37 (14)	28.04	27.42	0.62 (02)	27.34	22.44	4.90 (18)	23.63	20.30	3.33 (14)
ବାଲେଶ୍ଵର	0.58	0	0.58 (100)	9.31	0	9.31 (100)	42.86	31.20	11.66 (27)	57.05	51.76	5.29 (9)	51.09	49.43	1.66 (3)
ବଲାଙ୍ଗିର	7.97	7.67	0.30 (4)	11.45	11.01	0.44 (4)	17.00	16.52	0.48 (3)	18.80	15.25	3.55 (19)	23.49	0.66	22.83 (97)
ଭଦ୍ରକ	13.63	13.63	0	14.72	14.73	0 (0)	16.94	16.94	0	29.89	29;80	0 (0)	32.58	3.77	28.81 (88)
ଦେଓଗଡ଼	1.32	1.31	0.01 (1)	4.26	4.22	0.04 (1)	6.67	5.90	0.77 (12)	7.46	7.18 (4)	0.28 (4)	6.12	6.09	0.03 (0)
ଜଗତସିଂହପୁର	8.57	8.37	0.20 (2)	15.33	9.87	5.46 (36)	6.54	5.60	0.94 (14)	1.03	0	1.03 (100)	12.89	9.98	2.91 (23)
ଯାଜପୁର	15.98	15.23	0.75 (5)	22.06	21.16	0.90 (4)	51.96	51.86	0.10 (0)	39.14	31.57	7.57 (19)	46.55	0	46.55 (100)
ଢେଙ୍କାନାଳ	10.34	0.32	10.02 (97)	18.72	0	18.72 (100)	38.10	0	38.10 (100)	67.27	0	67.27 (100)	86.31	0	86.31 (100)
ମୟୂରଭଞ୍ଜ	16.43	0.19	16.24 (99)	41.64	0	41.64 (100)	81.08	0.50	80.6 (99)	117.4	0	117.4 (100)	164.5	0	164.5 (100)

(ଉତ୍ସ - ଡିଆରଡ଼ିଏଙ୍କର କ୍ୟାସ ବହି)

1\*- ମୋଟ ଉପଲକ୍ଷ ପାଣ୍ଠି, 2\*\*- ଖର୍ଚ୍ଚ, 3#-ଶେଷ ଜମା (ବଳକା ରାଶିର ପ୍ରତିଶତ)

**ପରିଶିଷ୍ଟ -2.2.8**

(ଅନୁକ୍ଷେପ 2.2.7.6 ପୃଷ୍ଠା 55 ଦ୍ରଷ୍ଟବ୍ୟ)

**ରାଜ୍ୟ ଅଂଶ ରାଶି ପ୍ରଦାନରେ ବିଳମ୍ବର ବିବରଣୀ**

(ଟଙ୍କାରେ )

ବର୍ଷ	ଜିଓଆଇ ଦ୍ୱାରା ପ୍ରଦାନର ତାରିଖ (କେନ୍ଦ୍ରୀୟ ଭାଗ)	କେନ୍ଦ୍ରୀୟ ଭାଗ ରାଶି	ଓଡ଼ିଶା ସରକାରଙ୍କ ଦ୍ୱାରା ଅନୁମୋଦନ ତାରିଖ (ରାଜ୍ୟ ଭାଗ)	ରାଜ୍ୟ ଭାଗ ରାଶି (ପ୍ରଦତ୍ତ)	କେତେଦି ନର ବିଳମ୍ବ	30 ଦିନରୁ ଅଧିକ ବିଳମ୍ବ
2007-08	13 ଏପ୍ରିଲ 2007	20134200	18 ମେ 2007	6711400	35	5
	24 ମେ 2007	40268300	26 ଜୁଲାଇ 2007	13422800	63	33
	06 ଫେବୃୟାରୀ 2008	42793700	07 ମେ 2008	9509700	91	61
2008-09	04 ଏପ୍ରିଲ 2008	28185500	31 ମେ 2008	9395200	57	27
2009-10	16 ଜୁଲାଇ 2009	91331000	14 ସେପ୍ଟେମ୍ବର 2009	24244300	60	30
	10 ଅଗଷ୍ଟ 2009	25450400	24 ସେପ୍ଟେମ୍ବର 2009	3691100	45	15
2010-11	12 ଏପ୍ରିଲ 2010	72739300	17- ମେ 2010	24246400	35	5
	12 ଏପ୍ରିଲ 2010	72578300	26 ଜୁଲାଇ 2010	24192800	105	75
	27 ଡିସେମ୍ବର 2010-	124467600	17 ଫେବୃୟାରୀ 2011	41489200	52	22
2011-12	15 ଏପ୍ରିଲ 2011	57511100	21 ମେ 2011	4885800	36	6
	15 ଏପ୍ରିଲ 2011	31945900	31 ମେ 2011	47369300	46	16
	15 ଏପ୍ରିଲ 2011	52651000	21 ମେ 2011	7003600	36	6
	08 ଡିସେମ୍ବର 2011	71988600	25 ଫେବୃୟାରୀ 2012	40309400	79	49

(ଉତ୍ତ - ଡିଆରଡ଼ିଏଙ୍କର କ୍ୟାପ ବହି)

## ପରିଶିଷ୍ଟ -2.2.9

(ଅନୁଛେଦ 2.2.8.3 ପୃଷ୍ଠା 59 ଦ୍ରଷ୍ଟବ୍ୟ)

ସ୍ଥାୟୀ ପ୍ରତ୍ୟାଶୀ ତାଲିକାରେ ଉପେକ୍ଷା କରାଯାଇଥିବା ବିପିଏଲ ପରିବାରର ବିବରଣୀ

କ୍ରମିକ ସଂଖ୍ୟା	ପିଏସ ର ନାମ	2005-06 ରୁ 2009-10 ପ୍ରତ୍ୟାଶୀ ତାଲିକାରୁ ବାଦ ପଡ଼ିଥିବା ଏବଂ 2010-11 ରୁ 2014-2015 ନୂତନ ସ୍ଥାୟୀ ପ୍ରତ୍ୟାଶୀ ତାଲିକାରେ ଅନ୍ତର୍ଭୁକ୍ତ ହୋଇଥିବା ବିପିଏଲ ପରିବାରଙ୍କ ସଂଖ୍ୟା
<b>କେନ୍ଦ୍ରପଡ଼ା</b>		
1.	ରାଜନଗର	498
2.	ମାଣିଆଇ	21
<b>ଯାଜପୁର</b>		
3.	ଧର୍ମଶାଳା	435
4.	ବରି	424
5.	ବିଞ୍ଚାରପୁର	329
<b>ମୟୂରଭଞ୍ଜ</b>		
6.	ବଡ଼ସାହି	1086
7.	ମୋରଦା	3544
8	ରାଇରଙ୍ଗପୁର	1305
	<b>ମୋଟ</b>	<b>7642</b>

(ଉତ୍ସ : ବିପିଏଲ 97 ତାଲିକା, ପାଞ୍ଚ ବର୍ଷିଆ ପ୍ରତ୍ୟାଶୀ ତାଲିକା, ଗ୍ରାମପଞ୍ଚାୟତ ସ୍ତରରେ ପଞ୍ଜୀକୃତ ହୋଇଥିବା ଆବେଦନ)

**ପରିଶିଷ୍ଟ -2.2.10**

(ଅନୁକ୍ଷେପ 2.2.8.4 ପୃଷ୍ଠା 60 ଦ୍ରଷ୍ଟବ୍ୟ)

**ଅଯୋଗ୍ୟ ବିପିଏଲ ହିତାଧିକାରୀଙ୍କୁ ଆବଣ୍ଟନ କରାଯାଇଥିବା ଗୃହର ବିବରଣୀ**

ମାର୍ଗାଢ଼ୀ ଯିଏସ, କେନ୍ଦ୍ରାପଡ଼ା

(ଟଙ୍କାରେ)

କ୍ର.ସଂ	ହିତାଧିକାରୀ	ପିତା/ସ୍ୱାମୀ	ବର୍ଷ	ବିପିଏଲ ନଂ	ସିଆର ସଂଖ୍ୟା	ଖର୍ଚ୍ଚ	ଗ୍ରାମର ନାମ	ଗ୍ରା.ପ	ବିପିଏଲଧାରୀଙ୍କ ନାମ	ପିତା/ସ୍ୱାମୀ
1	ଅଭୟ ଲେଙ୍କା	ନାଗମଣୀ		12	190/07-08	25000	ଜମପଡ଼ା	ଜମପଡ଼ା	ଯୋଗୀ କାଣ୍ଡି	ଏକଶ୍ରୀ
2	ଅଭାମନ୍ୟୁ ଦଳାଇ	ପ୍ରେମାନନ୍ଦ	2009-10	11	201	5000	ଅରକ୍ଷା	କୁହୁଡ଼ି	ସଉରି ଦଳାଇ	ଏ.ବି. ଦଳାଇ
3	ଅଭାମନ୍ୟୁ ଖୁଣ୍ଟିଆ	ରୁଷି		1	25/08-09	25000	ଅରିମୁଳ	ମେହେଦାନଗର	କେ. ସି. ଖଟୁଆ	କୃଷ୍ଣଚନ୍ଦ୍ର
4	ଅହଲ୍ୟା ମହାନ୍ତି	ପ୍ରଶାନ୍ତ	2008-09	8	117/08-09	15000	ରଘୁନାଥପୁର	ମେହେଦାନଗର	ପି. ମହାନ୍ତି	ରାଧା
5	ଅଜୟ କୁମାର ସ୍ୱାଇଁ	ଆକୃଳି	2008-09	118	790/08-09	25000	ଡକଗାଁ	କରିଲୋପାଟଣା	ବି.କେ. ସ୍ୱାଇଁ	ଆକୃଳି
6	ଅଜୟ ଲେଙ୍କା	ବିର		130	149/09-10	5000	ମଣିକୁଣ୍ଡ	ମଣିକୁଣ୍ଡ	ଜି. ପାତ୍ର	ଉନ ପାତ୍ର
7	ଅଲେଖ ମହାନ୍ତି			97	648/08-09	25000	କରାଣ୍ଡିଆପାଟଣା	ମେହେଦାନଗର	ତ୍ରିଲୋଚନ ସ୍ୱାଇଁ	
8	ଅମୀୟ ସାମନ୍ତରାୟ	ପ୍ରହଲ୍ଲାଦ		108	803/08-09	25000	କରିଲୋପାଟଣା	କରିଲୋପାଟଣା	ପି.ସି. ସାମନ୍ତରାୟ	ଆଦିକନ୍ତ
9	ଅନାଦି ବଳ	ମନୁଥ		59	233/10-11	15000	କରିଲୋପାଟଣା	କରିଲୋପାଟଣା	ସୁନ୍ଦରୀ ଓଝା	ପ୍ରାଣକୃଷ୍ଣ
10	ଅନାମ ନାୟକ	କାନ୍ତ	2008-09	103	188/08-09	25000	କରିଲୋପାଟଣା	ମେହେଦାନଗର	ଦାମୋଦର ନାୟକ	କାନ୍ତ ନାୟକ
11	ଅନୁପୂର୍ଣ୍ଣା ବାରିକ	ଗଗନ		1	108/08-09	25000	ଅରିମୁଳ	ମେହେଦାନଗର	କେଶବ ଖଟୁଆ	କୃଷ୍ଣଚନ୍ଦ୍ର
12	ଅଞ୍ଜଳି ନାୟକ	ନିବାସ	2008-09	26	968	25000	ବୌଳାଙ୍ଗ	ଆଖୁଆ ଦଣ୍ଡିଣୀ	ମନୋହର ନାୟକ	ଦୁଃଖେଇ
13	ଅଞ୍ଜଳି ନାୟକ	ରଞ୍ଜନ		27	210/09-10	5000	କୁହୁଡ଼ି	କୁହୁଡ଼ି	ବ୍ରଜ ସେଠୀ	ଏ.ଦାମ ସେଠୀ
14	ଅଞ୍ଜଳି ସେଠୀ	ସାନ୍ତିସନ୍ତାନ		53	707/08-09	25000	ବଡ଼ପାଳ	ଗର୍ଜଙ୍ଗ	ପି.କେ. ବେହେରା	ଗୋକୁଳା ବେହେରା
15	ଆରତୀ ପରିଡ଼ା	ଅକ୍ଷୟ		3	59/08-09	25000	ଅରିମୁଳ	ମେହେଦାନଗର	ଭରତ ଖଟୁଆ	ମକର
16	ଅଶୋକ କୁ. ବେହେରା	ଗର୍ଭସିଂହ	2008-09	36	53/08-09	30000	ରଘୁନାଥପୁର	ମେହେଦାନଗର	କୃଷ୍ଣ ବେହେରା	ଇନ୍ଦ୍ରମଣି
17	ଅସୀନ ସାମନ୍ତରାୟ	ପ୍ରହଲ୍ଲାଦ		108	782/08-09	15000	କରିଲୋପାଟଣା	କରିଲୋପାଟଣା	ପ୍ରହଲ୍ଲାଦ ସାମନ୍ତରାୟ	ଆଦିକନ୍ତ
18	ଆଶିଷ ଲେଙ୍କା	ରବିନ୍ଦ୍ର		7	448/08-09	25000	ଗାକା ପିଠ	ମେହେଦାନଗର	ଶରତ ଦାସ	ବୈଷ୍ଣବ
19	ବାବାଜୀ ବେହେରା	ବିଦ୍ୟାଧର		49	763	15000	ନରଗପୁର	କରିଲୋପାଟଣା	ବିଦ୍ୟାଧର ବେହେରା	ଲକ୍ଷ୍ମୀଧର
20	ବାବାଜୀ ସାମନ୍ତରାୟ	ଭୋଳାନାଥ		100	778/08-09	15000	କରିଲୋପାଟଣା	କରିଲୋପାଟଣା	ଜନାର୍ଦ୍ଦନ ସାମନ୍ତରାୟ	ଭୋଳାନାଥ
21	ବାବାଜୀ ଖୁଣ୍ଟିଆ	ବରକୃଷ୍ଣ		36	178/09-10	15000	ମେହେଦାନଗର	ମେହେଦାନଗର	ବରକୃଷ୍ଣ ଖଟୁଆ	ଦାସ ଖଟୁଆ
22	ବଦାନି ମହାନ୍ତି	ଧିବ	2008-09	37	216/2008-09	30000	ରଘୁନାଥପୁର	ମେହେଦାନଗର	କରୁଣାମହାନ୍ତି	ରୁପା
23	ବଳରାମ ସାହୁ	ନକୁଳି		10	769/08-09	15000	ଡକଗାଁ	କରିଲୋପାଟଣା	ନବୀନ୍ଦ୍ର ସେଠୀ	ବାବାଜୀ
24	ବନ୍ଦନା କର	ଗୋଲେଖ		181	1005/08-09	5000	ଗୋପାଳ	କରିଲୋପାଟଣା	କୃଷ୍ଣ ଶତ୍ଟା	ରଘୁନାଥ
25	ବସନ୍ତ ପରିଡ଼ା	ନିଶାମଣୀ	2008-09	83	394	25000	ଜମପଡ଼ା	ଜମପଡ଼ା	ନବବର ପରିଡ଼ା	ନିଶାମଣୀ
26	ବାସନ୍ତି ରାଉତ	ବ୍ରଜକିଶୋର	2008-09	47	130/08-09	30000	କରାଣ୍ଡିଆ ପାଟଣା	ମେହେଦାନଗର	ଶରୋଜ ରାଉତ	ପତିତ ରାଉତ
27	ଭଞ୍ଜକିଶୋର ସାମନ୍ତରାୟ	ନେତ୍ରାନନ୍ଦ		99	783/08-09	25000	କରିଲୋପାଟଣା	କରିଲୋପାଟଣା	ଅନୁପୂର୍ଣ୍ଣା ସାମନ୍ତରାୟ	ନେତ୍ରାନନ୍ଦ
28	ଭାରତୀ ବେହେରା	ଲକ୍ଷ୍ମଣ		8	73/08-09	30000	ବାଲୁଣା ଗାଁ	ମେହେଦାନଗର	ହରେକୃଷ୍ଣ ବେହେରା	କଳବଲ୍ୟ
29	ବିଭୂନା ବେହେରା	ମହେଶ୍ୱର		19	52/08-09	30000	ରଘୁନାଥପୁର	ମେହେଦାନଗର	ପ୍ରମିଳା ପରିଡ଼ା	ଏ.ବାବାଜୀ
30	ବିଜୟ ସାହୁ	ବଳରାମ	2008-09	27	19/08-	30000	ଅରିମୁଳ	ମେହେଦାନଗର	କୁଳମଣି ସାହୁ	ରୁପା

କ୍ର.ସଂ	ହିତାଧିକାରୀ	ପିତା/ସ୍ୱାମୀ	ବର୍ଷ	ବିପିଏ ଲ ନଂ	ସିଆର ସଂଖ୍ୟା	ଖର୍ଚ୍ଚ	ଗ୍ରାମର ନାମ	ଗ୍ରା.ପ	ବିପିଏଲଧାରୀଙ୍କ ନାମ	ପିତା/ସ୍ୱାମୀ
					09					
31	ବିକାଶ ଖୁଣ୍ଟିଆ	କୁଳମଣି		19	7/2008-09	30000	ଅରିମୁଳ	ମେହେଦାନଗର	କୁଳମଣି ଖୁଣ୍ଟିଆ	
32	ବିପିନ ବିହାରୀ ବେହେରା	ରଘନନ୍ଦ	2008-09	3	435/08-09	25000	ବାହୁଣୀ ଗାଁ	ମେହେଦାନଗର	ବାଳକୃଷ୍ଣ ବେହେରା	ପାଣ୍ଡୁ
33	ବୀରକିଶୋର ସାହୁ	ଦୀନବନ୍ଧୁ	2008-09	36	965	25000	ବୌଳାଙ୍ଗ	ଆଖୁଆ ଦକ୍ଷାଣୀ	ପର୍ଶୁରାମ ସାହୁ	ବୃନ୍ଦାବନ
34	ବ୍ରହ୍ମାନନ୍ଦ ସାହୁ	ବିକଳି	2008-09	39	779	15000	କରିଲୋପାଟଣା	କରିଲୋପାଟଣା	ରାଘ ସାହୁ	ଆଗନି
35	ଶୈଳବାଳା ଦାସ	ଦୁର୍ଯ୍ୟୋଧନ		17	444/08-09	30000	ଅରିମୁଳ	ମେହେଦାନଗର	ଶତ୍ରୁଘ୍ନ ବାରିକ	ଯଶୋବନ୍ତ
36	ଚିତ୍ତ ବାରିକ	କୈଳାଶ	2008-09	15	441/08-09	25000	ଅରିମୁଳ	ମେହେଦାନଗର	ଉତ୍ତ ବାରିକ	ଗିରିଧାରୀ
37	ଚିତ୍ତରଂଜନ ମହାନ୍ତୀ	ମୂରଲୀଧର		236	115	15000	କରାଣ୍ଡିଆପାଟଣା	ମେହେଦାନଗର	ମୁରଲି ଧରମହାନ୍ତି	ବେଣୁ
38	ଦୈତାରି ମଲିକ	ଫଗୁ		29	150/10-11	20000	ଆଖୁଆ	ଆଖୁଆ ଦକ୍ଷାଣୀ	ବାବାଜି ମୁକୁଳି	ଶ୍ୟାମ
39	ଦେବଦତ୍ତ ପରିଡ଼ା	ରବିନାରାୟଣ	2008-09	152	273	25000	ଜମପଡ଼ା	ଜମପଡ଼ା	ଚନ୍ଦ୍ରମଣି ପରିଡ଼ା	ପୁରୁଷୋତ୍ତମ
40	ଦେବଦୀନୀ ସାହୁ	ଶରତ	2008-09	22	02/08-09	30000	ଅରିମୁଳ	ମେହେଦାନଗର	ଗଣ୍ଡର୍ବ ସାହୁ	ସିନ୍ଧୀ
41	ଦେବେନ୍ଦ୍ର ମହାନ୍ତୀ	ପୁରୁଷମ	2011-12	40	196	25000	ଓଡ଼ିଶା ବିନ୍ଧା	ଆଖୁଆ ଦକ୍ଷାଣୀ	ବାଲଧର ମହାନ୍ତି	ପୁରୁଷୋତ୍ତମ
42	ଦେବେନ୍ଦ୍ର ନାୟକ	କୈଳାଶ		149	997/08-09	5000	ଗୋପାଳ	କରିଲୋପାଟଣା	କୈଳାସ ବାରିକ	ଧର୍ମ
43	ଦୀପକ କୁ. ରାଉତରାୟ	ଶରତ	2008-09	92	777/08-09	15000	କରିଲୋପାଟଣା	କରିଲୋପାଟଣା	ଶୈଳବାଳା ରାଉତରାୟ	ବିଧ୍ୟାଧର
44	ଦୀପକ କୁ. ରାଉତରାୟ	ନିତ୍ୟାନନ୍ଦ	2008-09	23	807/08-09	15000	କରିଲୋପାଟଣା	କରିଲୋପାଟଣା	ସୁବୋଧ ରାଉତରାୟ	କାନ୍ତଚରଣ
45	ଦିଲ୍ଲୀପ ସ୍ୱାଇଁ	ଗିରିଧାରୀ	2008-09	210	158/2008-09	30000	କରାଣ୍ଡିଆପାଟଣା	ମେହେଦାନଗର	ଶୈଳବାଳା ସ୍ୱାଇଁ	ମାନସ
46	ଦିଲ୍ଲୀପ ବେହେରା	ପୂର୍ଣ୍ଣାନନ୍ଦ		43	408/08-09	25000	ଜମପଡ଼ା	ଜମପଡ଼ା	ପୂର୍ଣ୍ଣାନନ୍ଦବେହେରା	ଜଗବନ୍ଧୁ
47	ଦିଲ୍ଲୀପ କେନା	ନରି	2008-09	3	201/2008-09	25000	ରଘୁନାଥ ପୁର	ମେହେଦାନଗର	ବସନ୍ତକେନା	ନରହରି
48	ଦିଲ୍ଲୀପ କୁ. ମହାନ୍ତି	ନଟବର	2008-09	240	104/08-09	25000	କରାଣ୍ଡିଆପାଟଣା	ମେହେଦାନଗର	କଣ୍ଠେଶ୍ୱରମହାନ୍ତି	ଜଣ୍ଡର
49	ଦିଲ୍ଲୀପ କୁ. ନାୟକ			3	88/08-09	25000	ମେହେଦାନଗର	ମେହେଦାନଗର	ବିଦ୍ୟାଧର ସେଠୀ	ବୈଷ୍ଣବ
50	ଦୀନବନ୍ଧୁ ନାୟକ	ଜଳଧର	2008-09	97	552	35000	କରିଲୋପାଟଣା	କରିଲୋପାଟଣା	ପିନେଇ ନାୟକ	ସିନ୍ଧୁ
51	ଦୁର୍ଗାଚରଣ ବେହେରା	ପୂର୍ଣ୍ଣାନନ୍ଦ		43	406/08-09	25000	ଜମପଡ଼ା	ଜମପଡ଼ା	ପୂର୍ଣ୍ଣାନନ୍ଦ ବେହେରା	ଜଗବନ୍ଧୁ
52	ଦୁରିକା ନାଥ ପଟ୍ଟନାୟକ	ଅନାମ		79	793/08-09	15000	ତଳଗାଁ	କରିଲୋପାଟଣା	ଅନାମ ପଟ୍ଟନାୟକ	√ ଭାସ୍କର
53	ଗଗନ ହାତୀ	ଶଙ୍କର୍ଷଣ		57	307/11-12	15000	ଆଖୁଆ	ଆଖୁଆ ଦକ୍ଷାଣୀ	ବାବାଜୀ ଦାସ	ଆଗନି
54	ଗଗନ ଲେଙ୍କା	ରଘୁନାଥ	2008-09	28	272	25000	ଗଉଡ଼ ଗାଁ	ଜମପଡ଼ା	ଖଗେଶ୍ୱର ଲେଙ୍କା	√ କଣ୍ଠ ଲେଙ୍କା
55	ଗୋଲେଖ କେନା	ଲୋକନାଥ		55	960/08-09	25000	ବୌଳାଙ୍ଗ	ଆଖୁଆ ଦକ୍ଷାଣୀ	କବିତା ବେଠା	√ ପ୍ରହଲ୍ଲାଦ
56	ଗୋଲେଖ ମଲିକ	ପ୍ରହଲ୍ଲାଦ		28	52	15000	ଆଖୁଆ	ଆଖୁଆ ଦକ୍ଷାଣୀ	ମହନି ମୁକୁଳି	ଉପେନ୍ଦ୍ର
57	ଗୋଲେଖ ପରିଡ଼ା	କପିଳ	2008-09	110	389	25000	ଜମପଡ଼ା	ଜମପଡ଼ା	ବାବାଜୀ ପରିଡ଼ା	କପିଳ
58	ଗୋପୀନାଥପୁଷ୍ପି	ପୂର୍ଣ୍ଣାନନ୍ଦ		17	200/09-10	5000	ଅରଖୁଆ	କୁନ୍ତୁଡ଼ି	ସୁପାରିବେଠା	ତ୍ରିଲୋଚନ
59	ଗୌରାଙ୍ଗ ବେହେରା	ଦୟାନିଧି		52	816/08-09	15000	ନରଣପୁର	କରିଲୋପାଟଣା	ସ୍ୱାପତି ବେହେରା	ଦୟାନିଧି
60	ଗୌରାଙ୍ଗ ମହାନ୍ତି	ହାଡ଼ିବନ୍ଧୁ	2008-09	10	35/08-09	30000	ଗାଜିପାଠ	ମେହେଦାନଗର	ଲୋକନାଥ ମହାନ୍ତି	ବୈକୁଣ୍ଠ
61	ଗୌତମ ନାୟକ	ବନ୍ଧ		218	262/08-09	25000	ଜମପଡ଼ା	ଜମପଡ଼ା	ବନ୍ଧ ନାୟକ	ଉଦି
62	ହିରଣ୍ୟ ବାରିକ	ପୁରୁଷମ	2008-09	8	91/08-09	25000	ଅରିମୁଳ	ମେହେଦାନଗର	ବିବର ବାରିକ	ପୁରୁଷୋତ୍ତମ
63	ଜାନକୀକାନ୍ତ ପରିଡ଼ା	ବାମଦେବ	2008-09	121	378	25000	ଜମପଡ଼ା	ଜମପଡ଼ା	ଅଭୟ ପରିଡ଼ା	ବାମଦେବ

କ୍ର.ସଂ	ହିତାଧିକାରୀ	ପିତା/ସ୍ୱାମୀ	ବର୍ଷ	ବିପିଏ ଲ ନଂ	ସିଆର ସଂଖ୍ୟା	ଖର୍ଚ୍ଚ	ଗ୍ରାମର ନାମ	ଗ୍ରା.ପ	ବିପିଏଲଧାରୀଙ୍କ ନାମ	ପିତା/ସ୍ୱାମୀ
64	ଜାନକୀପ୍ରଭା ତ୍ରିପାଠୀ	ପ୍ରହଲ୍ଲାଦ	2008-09	26	1025/08-09	5000	ରାଇଗନ୍ଦ	କରିଲୋପାଟଣା	ସିଦ୍ଧେଶ୍ୱର ତ୍ରିପାଠୀ	ଭୋଳାନାଥ
65	ଝାନସାରଣୀ ଦାସ	ଜଗବନ୍ଧୁ		163	402/08-09	25000	ଜମପଡ଼ା	ଜମପଡ଼ା	ବାଉରାବନ୍ଧୁ ଦାସ	ଭ୍ରମରା
66	ଜୟଦେବ ସାହୁ	ଯଶୋବନ୍ତ		13	443/08-09	25000	ଅରିମୁଳ	ମେହେମାନଗର	ଶ୍ରୀଧର ବାରିକ	ଭଗବାନ
67	ଯୁଧିଷ୍ଠିର ପଟ୍ଟନାୟକ	ଗଜେନ୍ଦ୍ର		18	08-09963	25000	ବୌଳଙ୍ଗ	ଆଖୁଆ ଦକ୍ଷାଣୀ	କରୁଣାକର ନାୟକ	ଲକ୍ଷ୍ମଣୀ
68	ଜ୍ୟୋତ୍ସ୍ନାକାଣୀ ବେହେରା	ବସନ୍ତ	2008-09	26	55/08-09	25000	ବାହୁଣୀଗାଁ	ମେହେମାନଗର	ଅଭିନ ବେହେରା	ବଟକୃଷ୍ଣ
69	ଜ୍ୟୋତ୍ସ୍ନାମୟୀ ବାରିକ	ଗଗନ	2008-09	176	794	25000	ହତ୍ତାପଡ଼ା	କରିଲୋପାଟଣା	ଅଲୋଖ ବାରିକ	ଶୁକଦେବ
70	ଜ୍ୟୋତ୍ସ୍ନାକାଣୀ ପରିଡ଼ା	ଆର୍ତ୍ତତ୍ରାଣ	2008-09	136	390	25000	ଜମପଡ଼ା	ଜମପଡ଼ା	ଆଦିକନ୍ତ ପରିଡ଼ା	ଜଗନ୍ନାଥ
71	କାବେରୀ ଦାସ	ସହଦେବ		28	708/08-09	25000	ଆଠବାଟିଆ	ଗର୍ଜଙ୍ଗ	ବକରାମ ପୁଡ଼ାର	ମାଗୁଣି
72	କବିତା ଜେନା	ଆରତ	2008-09	218	169/2008-09	25000	କରିଲୋପାଟଣା	ମେହେମାନଗର	ରବିନ୍ଦ୍ର ଜେନା	କରବାସୀ
73	କବିତା ଖୁଣ୍ଟିଆ	ଗୋଲେଖ		5	62/2008-09	25000	ଅରିମୁଳ	ମେହେମାନଗର	ସୁଲଭ ଖୁଣ୍ଟିଆ	ସମାତନ
74	କବିତା ରାଉତ	ନଟବର	2008-09	31	131/2008-09	30000	କରାଣ୍ଡିଆ ପାଟଣା	ମେହେମାନଗର	ନକୁଳ ରାଉତ	ଉଦି
75	କାବୁଲି ଜେନା	ଗୋଲେଖ		37	969/08-0	25000	ବୌଳଙ୍ଗ	ଆଖୁଆ ଦକ୍ଷାଣୀ	ଜଗନ୍ନା ବେଝା	ଅର୍ଜୁନୀ
76	କୈଳାସ ମହାରଣା	ମୁରଲୀ		31	206/09-10	5000	କୁହୁଡ଼ି	କୁହୁଡ଼ି	ରଘୁକର ମହାରଣା	v ବିଶ୍ୱନାଥ
77	କଳ୍ପନା ପରିଡ଼ା	ପରେଶ ରଞ୍ଜନ	2008-09	138	374	25000	ଜମପଡ଼ା	ଜମପଡ଼ା	ମଧୁସୂଦନ ପରିଡ଼ା	ଭୋଳି
78	କଳ୍ପତରୁ ଜେନା	ମୁଣ୍ଡେଇ	2009-10	224	127	25000	କରାଣ୍ଡିଆ ପାଟଣା	ମେହେମାନଗର	ନିରଞ୍ଜନ ଜେନା	ବୈଶିଧର
79	କଲ୍ୟାଣୀ ଶତ୍ଟା	ରମାକାନ୍ତ		181	1004/08-09	5000	ଗୋପାଳ	କରିଲୋପାଟଣା	କୁଞ୍ଜବିହାରୀ ସତ୍ତା	ରଘୁନାଥ
80	କନକ ଲତା ବେହେରା	ଦାମୋଦର		204	391/08-09	25000	ଜମପଡ଼ା	ଜମପଡ଼ା	ଅବଳା ବେହେରା	ଗୋଲେଖ
81	ଖଗେଶ୍ୱର ଦାସ	ଯଶୋବନ୍ତ		20	201/11-12	20000	ଓକଙ୍ଗ	ଆଖୁଆ ଦକ୍ଷାଣୀ	ବାଶେଶ୍ୱର ସାହୁ	v ଯଶୋବନ୍ତ
82	ଖାରୋଦ ବେହେରା	ବାଳକୃଷ୍ଣ	2008-09	10	46/08-09	30000	ବାହୁଣୀ ଗାଁ	ମେହେମାନଗର	ନିରଞ୍ଜନ ବେହେରା	ବଟକୃଷ୍ଣ
83	କୋକିଳ ବାରିକ	ସୁଦର୍ଶନ	2008-09	13 In CR BPL- 12/9 7	60/08-09	30000	ଅରିମୁଳ	ମେହେମାନଗର	ବୋଲଗୋବିନ୍ଦ ବାରିକ	
84	ଖାରୋଦ ଦ୍ୱିବେଦୀ	ଅରିକ୍ଷିତ		34	700/08-09	35000	ହାଡ଼ିଆ	ମଣିକୁଣ୍ଡ	ନିତ୍ୟାନନ୍ଦ ଦ୍ୱିବେଦୀ	v ପରିକ୍ଷିତ
85	କୁଳମଣୀ ବେହେରା	ଉଷବ	2008-09	9	414/08-09	25000	ବାହୁଣୀ ଗାଁ	ମେହେମାନଗର	ଅକ୍ଷୟ ବେହେରା	ନିତ୍ୟାନନ୍ଦ
86	ଲକ୍ଷ୍ମୀପ୍ରିୟା ଖୁଣ୍ଟିଆ	ତୈଲୋକ୍ୟ		11	58/08-09	25000	ଅରିମୁଳ	ମେହେମାନଗର	ଅଲୋଖ ବାରିକ	ସୁଦର୍ଶନ
87	ମଧୁସୂଦନ ଗ୍ରାପାଠୀ	ପ୍ରହଲ୍ଲାଦ		32	1026/08-09	5000	ରାଇଗନ୍ଦ	କରିଲୋପାଟଣା	ବାବାଜୀ ଦାସ	ଦୈତାରୀ
88	ମଧୁସୂଦନ ପ୍ରଦାନ	ଅଲୋଖ		81	801/08-09	25000	ହତ୍ତାପଡ଼ା	କରିଲୋପାଟଣା	କୋମଳା ମଲିକ	କାର୍ତ୍ତିକ
89	ମହେଶ୍ୱର ରାଉତ	ରାଧାଶ୍ୟାମ	2008-09	54	796/08-09	25000	ହତ୍ତାପଡ଼ା	କରିଲୋପାଟଣା	କୃଷ୍ଣଚନ୍ଦ୍ର ରାଉତ	ନିଳମଣୀ
90	ମମତା ଦାସ	ଅନନ୍ତ	2008-09	20	5/2008-09	25000	ଅରିମୁଳ	ମେହେମାନଗର	ବୈଷ୍ଣବ ଦାସ	ଅକାମ୍ବର
91	ମମତା ନାୟକ	ବିଚିତ୍ର	2008-09	13	39/08-09	30000	ଗାଳିପାଠ	ମେହେମାନଗର	ସଦୁମଣୀ ନାୟକ	ବିନୋଦ
92	ମମତା ପଟ୍ଟନାୟକ	ଅଶୋକ		85	787/08-09	15000	ତଳଗାଁ	କରିଲୋପାଟଣା	ଅକ୍ଷୟ ପଟ୍ଟନାୟକ	ଶ୍ରୀଧର
93	ମାନସାମାହାଲି	ରବିନ୍ଦ୍ର		128	248/09-10	5000	କରିଲୋପାଟଣା	କରିଲୋପାଟଣା	ନଟବର ମଲିକ	ବଳରାମ
94	ମଂଜୁଲତା ମହାନ୍ତି	ରମାକାନ୍ତ		106	175/09-10	15000	କରାଣ୍ଡିଆ ପାଟଣା	ମେହେମାନଗର	ପଦନ ମହାନ୍ତି	ବାଞ୍ଛାନିଧି

କ୍ର.ସଂ	ହିତାଧିକାରୀ	ପିତା/ସ୍ୱାମୀ	ବର୍ଷ	ବିପିଏ ଲ ନଂ	ସିଆର ସଂଖ୍ୟା	ଖର୍ଚ୍ଚ	ଗ୍ରାମର ନାମ	ଗ୍ରା.ପ	ବିପିଏଲଧାରୀଙ୍କ ନାମ	ପିତା/ସ୍ୱାମୀ
95	ମଂଜୁଶ୍ରୀ ମହାନ୍ତି	ବିଷୁ	2008-09	235	164/200 8-09	30000	କରାଣ୍ଡିଆ ପାଟଣା	ମେହେନ୍ଦାନଗର	ବାବାଜୀ ମହାନ୍ତି	ଦୁଃଖେଇ
96	ମାନତି ଲେଙ୍କା	କିଶୋର	2008-09	143	381	250000	ଜମପଡ଼ା	ଜମପଡ଼ା	ପ୍ରାଣକୃଷ୍ଣ ଲେଙ୍କା	କୃଷ୍ଣ
97	ମାନତି ମଲ୍ଲ	ରଘୁକର	2008-09	89	127/08- 09	15000	କରାଣ୍ଡିଆ ପାଟଣା	ମେହେନ୍ଦାନଗର	ଖଗେଶ୍ୱର ମଲ୍ଲ	ସାମ ମଲ୍ଲ
98	ମାନତି ମହାନ୍ତି	ପ୍ରବିପ୍ତ		237	111/08- 09	25000	କରାଣ୍ଡିଆ ପାଟଣା	ମେହେନ୍ଦାନଗର	ପିତାମ୍ଭର ସାହୁ	ମଥୁରା
99	ମାନତି ନାୟକ	ସଂଜୟ		23	706/08- 09	25000	ବଡ଼ିରା	ବଡ଼ିରା	ମୁରଲୀଧର ସାହୁ	ଧୋବେଇ
100	ମାନତି ପରିଡ଼ା	ମନୋରଞ୍ଜନ	2008-09	59	210/08- 09	25000	ରଘୁନାଥପୁର	ମେହେନ୍ଦାନଗର	ଭରତ ପରିଡ଼ା	ବିଶ୍ୱମ୍ଭର
101	ମାନତି ପରିଡ଼ା	ହିରଣ୍ୟ		59	103/08- 09	25000	ରଘୁନାଥପୁର	ମେହେନ୍ଦାନଗର	ଭରତ ପରିଡ଼ା	ବିଶ୍ୱମ୍ଭର
102	ମାନତି ପରିଡ଼ା	ମନୋରଞ୍ଜନ		59	210/08- 09	25000	ରଘୁନାଥପୁର	ମେହେନ୍ଦାନଗର	ଭରତ ପରିଡ଼ା	ବିଶ୍ୱମ୍ଭର
103	ମାନତି ସ୍ୱାଇଁ	ରବିନ୍ଦ୍ର	2008-09	113	69/08- 09	25000	ମେହେନ୍ଦାନଗର	ମେହେନ୍ଦାନଗର	ଦିବାକର ସ୍ୱାଇଁ	ଦୈତାରୀ
104	ମୁରଲୀଧର ବାରିକ	ଜୟରାମ		16	142/11- 12	5000	ଦରବନ୍ଧା	ମଣିକୃଷ୍ଣ	ସୁରେନ୍ଦ୍ର ମଲ୍ଲିକ	ଦୁର୍ଯ୍ୟୋଧନ
105	ମୁରଲୀଧର କେନା	ହରେକୃଷ୍ଣ	2008-09	141	277	25000	ଜମପଡ଼ା	ଜମପଡ଼ା	ମୁରଲୀ କେନା	ନରହରି
106	ନମିତା ମହାନ୍ତି	ଆଶୁତୋଷ		5	426/08- 09	25000	ଗାଳିପାଠ	ମେହେନ୍ଦାନଗର	ଗୋପୀନାଥ ଦାସ	ବୈଷ୍ଣବ
107	ନରେନ୍ଦ୍ର ମହାନ୍ତି	ଭଗବାନ	2008-09	121	162/200 8-09	30000	କରାଣ୍ଡିଆପାଟଣା	ମେହେନ୍ଦାନଗର	ପରମେଶ୍ୱର ମହାନ୍ତି	ବୈରାଗୀ ମହାନ୍ତି
108	ନରେନ୍ଦ୍ର ପତି	ପ୍ରହଲ୍ଲାଦ		118	27/08- 09	25000	ହତ୍ତାପଡ଼ା	କରିଲୋପାଟଣା	ଅଭିରାମ ମଲିକ	ଭ୍ରାମର
109	ନରେଶ କେନା	ବଳରାମ		2	430/08- 09	25000	କରାଣ୍ଡିଆପାଟଣା	ମେହେନ୍ଦାନଗର	ଗୋପାଳ ସଙ୍ଗ୍ରାମୀ	
110	ନୟନ ବାରିକ	ପ୍ରେମାନନ୍ଦ	2008-09	10	13/08- 09	30000	ଅରିମୁଳ	ମେହେନ୍ଦାନଗର	କବିତା ବାରିକ	ନାରାୟଣ
111	ନୟନବାଳା ସ୍ୱାଇଁ	ନାରାୟଣ	2008-09	117	767	25000	ତଳଗାଁ	କରିଲୋପାଟଣା	ଗୋପାଳ ସ୍ୱାଇଁ	ଭଜନା ନନ୍ଦ
112	ନୀଳମଣି ନାୟକ	ଦତ୍ତ		37	902/08- 09	25000	ବଡ଼ିରା	ବଡ଼ିରା	ଜଣ୍ଡର ଚନ୍ଦନି	କାହ୍ନୁ
113	ନିମାଇ ସ୍ୱାଇଁ	ତ୍ରିଲୋଚନ		114	400/08- 09	25000	ଜମପଡ଼ା	ଜମପଡ଼ା	ଅଜୟ ବିଶ୍ୱାଳ	ହରେକୃଷ୍ଣ
114	ନିରଞ୍ଜନ ଦାସ			16	53/08- 09	15000	ଓଡ଼ିଶା ବିନ୍ଧା	ଆଖୁଆ ଦକ୍ଷାଣୀ	ଧୂବନାଥ	କାଳୀକା
115	ନିର୍ମଳ ପରିଡ଼ା	ମଥୁରା	2008-09	108	474	25000	ଓଜଙ୍ଗ	ଆଖୁଆ ଦକ୍ଷାଣୀ	ଶୁକଦେବ ପରିଡ଼ା	√ ଅଶୋକ
116	ନିର୍ମଳ ସ୍ୱାଇଁ	ଅମୃତ୍ୟ	2008-09	181	150/200 8-09	15000	କରାଣ୍ଡିଆପାଟଣା	ମେହେନ୍ଦାନଗର	କୃଷ୍ଣଚନ୍ଦ୍ର ସ୍ୱାଇଁ	ରାମଚନ୍ଦ୍ର
117	ପବିତ୍ର ନାୟକ			6	428/08- 09	25000	ଗାଳିପାଠ	ମେହେନ୍ଦାନଗର	କୁଳମଣୀ ଦାସ	ବୈଷ୍ଣବ
118	ପଦନ ମହାନ୍ତି	ବାଞ୍ଛାନିଧି		1	416/08- 09	25000	କରାଣ୍ଡିଆ ପାଟଣା	ମେହେନ୍ଦାନଗର	ରଘୁନାଥ ଶଙ୍ଗ୍ରାମୀ	ପୁନେଇ
119	ପାର୍ବତୀ ପରିଡ଼ା	ରାମ		205	268/08- 09	25000	ଜମପଡ଼ା	ଜମପଡ଼ା	ଶୁକଦେବ ପତି	ଲକ୍ଷ୍ମଣ
120	ପରିଜେନା	ଉପେନ୍ଦ୍ର		98	264/10- 11	15000	ତଳଗାଁ	କରିଲୋପାଟଣା	ଚକ୍ରଧର ବିଶ୍ୱାଳ	√ ଗଜେନ୍ଦ୍ର
121	ପରିଜେନା	ଉପେନ୍ଦ୍ର		98	185/11- 12	5000	ତଳଗାଁ	କରିଲୋପାଟଣା	ଚକ୍ରଧର ବିଶ୍ୱାଳ	√ ଗଜେନ୍ଦ୍ର
122	ପିତାମ୍ଭର ପରିଡ଼ା	ନିତ୍ୟାନନ୍ଦ	2009-10	2	209	5000	କୁହୁଡ଼ି	କୁହୁଡ଼ି	ଅକ୍ଷୟ ପରିଡ଼ା	ହୃଷିକେଶ
123	ପିତେଇ ବେଠା	ଦୁର୍ଯ୍ୟୋଧନ		22	267/08- 09	25000	ଜମପଡ଼ା	ଜମପଡ଼ା	ବିପିନି ସେଠୀ	ମଥୁରା
124	ପ୍ରଦିପ ବେହେରା	ନରହରି		45	51/08- 09	25000	ତ୍ରିଲୋକ	ଆଖୁଆ ଦକ୍ଷାଣୀ	ଦୁରା ବେଠା	ନରହରି
125	ପ୍ରଦିପ ସେଠୀ	ଗୌରହରି	2008-09	20	250	25000	ଜମପଡ଼ା	ଜମପଡ଼ା	ଗଞ୍ଜର୍ ସେଠୀ	√ ଗଜି
126	ପ୍ରହଲ୍ଲାଦ ନାୟକ	ରାୟଦ		230 (ବିପିଏ ଲ ନୁହନ୍ତି)	230/10- 11	20000	ହତ୍ତାପଡ଼ା	କରିଲୋପାଟଣା	ଗାଁରେ ଏପରି ବିପିଏଲ କାର୍ଡ ନାହିଁ	
127	ପ୍ରମିଳା ପଟ୍ଟନାୟକ	ଅଲେଖ		30	813/08- 09	25000	ତଳଗାଁ	କରିଲୋପାଟଣା	ଧରଣୀଧର ପଟ୍ଟନାୟକ	√ ହୃଦାନନ୍ଦ

କ୍ର.ସଂ	ହିତାଧିକାରୀ	ପିତା/ସ୍ୱାମୀ	ବର୍ଷ	ବିପିଏ ଲ ନଂ	ସିଆର ସଂଖ୍ୟା	ଖର୍ଚ୍ଚ	ଗ୍ରାମର ନାମ	ଗ୍ରା.ପ	ବିପିଏଲଧାରୀଙ୍କ ନାମ	ପିତା/ସ୍ୱାମୀ
128	ପ୍ରମୋଦ କୁମାର ତ୍ରିପାଠୀ	ସୁରେନ୍ଦ୍ର		101	249/-8- 09	5000	ଗୋପାଳ	କରିଲୋପାଟଣା	ଉତ୍ତମ ଜେନା	ଝରି
129	ପ୍ରମୋଦ ରାଉତ	ଜନାର୍ଦ୍ଦନ		30	761/08- 09	15000	ନରଣପୁର	କରିଲୋପାଟଣା	ପ୍ରତାପ ରାଉତରାୟ	ଜନାର୍ଦ୍ଦନ
130	ପ୍ରଣବ ବାରିକ	ପ୍ରଫୁଲ	2008-09	10	14/08- 09	25000	ଅରିମୁଳ	ମେହେନ୍ଦାନଗର	କବିତା ବାରିକ	ନାରାୟଣ
131	ପ୍ରଂକୟ ପରମିତା ତ୍ରିପାଠୀ	ମନୋଜ		28	1017/08 -09	5000	ରାଜଗନ୍ଧ	କରିଲୋପାଟଣା	କବୁତୋଇ	ହାଡ଼ିବନ୍ଧୁ
132	ପ୍ରଶନ୍ନ ବାରିକ	ଧୋଇ	2008-09	10	12\2008 -09	30000	ଅରିମୁଳ	ମେହେନ୍ଦାନଗର	କବିତା ବାରିକ	ନାରାୟଣ
133	ପ୍ରତାପ ପଟ୍ଟାଧାରୀ	ଭଗବାନ		5	63/10- 11	35000	ବିରୋଳ	ଆଖୁଆ ଦକ୍ଷାଣୀ	ଭଗବାନ ପଟ୍ଟାଧାରୀ	ମକର
134	ପ୍ରତାପ ସମାନ୍ତରାୟ	ବାନାମ୍ବର		93	780/08- 08	15000	କରିଲୋପାଟଣା	କରିଲୋପାଟଣା	ଶୈଳବାଳା ସାମାନ୍ତରାୟ	ବିସ୍ୱାଧର
135	ପ୍ରଭାତୀ ମହାନ୍ତି	ସୁବ୍ରତ		6	116/08- 09	25000	ରଘୁନାଥ ପୁର	ମେହେନ୍ଦାନଗର	କୁମ୍ଭମଣି ମହାନ୍ତି	ହଳଧର
136	ପ୍ରେମଲତା ମହାନ୍ତି	ଦୁର୍ଯ୍ୟୋଧନ		1	38/08- 09	30000	ଗାଜାପିଠ	ମେହେନ୍ଦାନଗର	ନିଶାମଣି ମହାନ୍ତି	ବାହାନ୍ତିଧି
137	ପ୍ରିୟଲତା ସାହୁ	ବସନ୍ତ		103	786	15000	ତଳଗାଁ	କରିଲୋପାଟଣା	ଚନ୍ଦ୍ରଧର ଦଳାଇ	ବାଳକୃଷ୍ଣ
138	ପ୍ରିୟରଞ୍ଜନ ରାଉତରାୟ	ଦୋଳଗୋବିନ୍ଦ	2008-09	82	211	25000	କରିଲୋପାଟଣା	କରିଲୋପାଟଣା	ଗେଲେଇ ରାଉତରାୟ	ଲୋକନାଥ
139	ରବିନ୍ଦ୍ର ଲେଙ୍କା	ଜଳଧର	2008-09	17	32/08- 09	30000	ଗାଜିପିଠ	ମେହେନ୍ଦାନଗର	ଉପେନ୍ଦ୍ରଲେଙ୍କା	ଧରଣୀଧର
140	ରବିନ୍ଦ୍ର ମହାନ୍ତି	ଉପେନ୍ଦ୍ର		18	37/08- 09	30000	ଅରିମୁଳ	ମେହେନ୍ଦାନଗର	ହେମନ୍ତବାରିକ	ଯଶୋବନ୍ତ
141	ରବିନ୍ଦ୍ର ସ୍ୱାଇଁ	ଧରଣୀ	2008-09	17	791/08- 09	25000	ତଳଗାଁ	କରିଲୋପାଟଣା	ଶିବପ୍ରସାଦ ସ୍ୱାଇଁ	√ ଫକିର
142	ରବିନ୍ଦ୍ରନାଥ ରାଉତରାୟ	ଜନ୍ମେକନ୍ଦ	2008-09	96	808/08- 09	15000	କରିଲୋପାଟଣା	କରିଲୋପାଟଣା	ବିଜୟ କୁମାର ରାଉତରାୟ	ମହେନ୍ଦ୍ର
143	ରାଜକିଶୋର ପରିଡ଼ା	ଶସିଧର	2009-10	252	169/09- 10	25000	କରାଣ୍ଡିଆପାଟଣା	ମେହେନ୍ଦାନଗର	ଧିବରରଣ ପରିଡ଼ା	ରାମଚନ୍ଦ୍ର
144	ରମେଶ ଚନ୍ଦ୍ର ବେହେରା	ଉପେନ୍ଦ୍ର	2008-09	64	695	25000	କଶୋରିବାଲି	ମାଣିକୂଣ୍ଡା	ଦୁର୍ଗିହ ବେହେରା	ବନମାଳି
145	ରମେଶ ଚନ୍ଦ୍ର ବେହେରା	ବାବାଜୀ		34	85/08-- 09	30000	ବ୍ରାହ୍ମଣଗାଁ	ମେହେନ୍ଦାନଗର	ରଘୁନାଥବେହେରା	ବିନୋଦ
146	ରମେଶ ଚନ୍ଦ୍ର ମହାନ୍ତି	ବୃନ୍ଦାବନ	2008-09	59	760/08- 09	15000	ନରଣପୁର	କରିଲୋପାଟଣା	ସଂକ୍ଷଣ ମହାନ୍ତି	ବିସ୍ୱାଧର
147	ରମେଶ ଚନ୍ଦ୍ର ଦାସ	ହଳଧର	2010-11	50	232/10- 11	20000	ହତ୍ତାପଡ଼ା	କରିଲୋପାଟଣା	ଫକିର ଚରଣ ଦାସ	ହଳଧର
148	ରଣିତା ନାୟକ	ଗୌତମ		218	392/08- 09	25000	ଜମପଡ଼ା	ଜମପଡ଼ା	ବନ୍ଧୁ ନାୟକ	ଉଦି
149	ରଂଜନ କୁମାର ଶତ୍ପଥୀ	ମାୟାଧର		182	1001/08 -09	5000	ଗୋପାଳ	କରିଲୋପାଟଣା	ରାଜକିଶୋର ଶତ୍ପଥୀ	ରଘୁନାଥ
150	ରଞ୍ଜିତ୍ରା ବାରିକ	କିଶୋର		17	95/08- 09	25000	ଅରିମୁଳ	ମେହେନ୍ଦାନଗର	ବୈଷ୍ଣବ ଦାସ	ଅଙ୍ଗାମର
151	ରଞ୍ଜିତା ବେହେରା	ସୁବାକ୍ଷ	2008-09	222	383	25000	ଜମପଡ଼ା	ଜମପଡ଼ା	ଦୈତାରୀ ବେହେରା	ରଘୁ
152	ରତ୍ନାକର ସେଠୀ	କାମପାଳ	2009-10	4	199	5000	ଅରଣ୍ଡିଆ	କୁନ୍ଦୁଡ଼ି	ନିରଞ୍ଜନ ସେଠୀ	କାମପାଳ
153	ସବିତା ମହାନ୍ତି	ଶାରଦା		4	447/08- 09	25000	ଗାଜିପାଠ	ମେହେନ୍ଦାନଗର	ନିରଞ୍ଜନ ଦାସ	ପ୍ରଶୁରାମ
154	ସାବିତ୍ରି ବେହେରା	ରମାକାନ୍ତ	2008-09	12	99/08- 09	25000	ବ୍ରାହ୍ମଣଗାଁ	ମେହେନ୍ଦାନଗର	ବାବାଜୀ ବେହେରା	ଶ୍ରୀ ଧର
155	ସଦାନନ୍ଦ ପରିଡ଼ା	ଦାମୋଦର	2008-09	122	376	5000	ଜମପଡ଼ା	ଜମପଡ଼ା	ଧନେଶ୍ୱର ପରିଡ଼ା	ବାମଦେବ
156	ସାଧବ ସାହୁ	ଅରିମୁଳ		9	110/200 8-09	25000	ଅରୁମୁଳ	ମେହେନ୍ଦାନଗର	ନାରାୟଣ ବାରିକ	ଜଗାଧାରୀ
157	ଶଲିଳ ମହାନ୍ତି	ଗୁରୁଚରଣ	2008-09	146	186/08- 09	25000	କରାଣ୍ଡିଆ ପାଟଣା	ମେହେନ୍ଦାନଗର	ଗୋଲେଖ ମହାନ୍ତି	ରଜେନ୍ଦ୍ର
158	ସମରେନ୍ଦ୍ର ମଲ୍ଲିକ	ଗୌରାଙ୍ଗ	2008-09	135	702/08- 09	25000	କରିଲୋପାଟଣା	କରିଲୋପାଟଣା	କାଳି ମଲିକ	ବ୍ରଜବନ୍ଧୁ
159	ସମିର ପରିଡ଼ା	କାମଦେବ	2008-09	56	507	15000	ଆଖୁଆ	ଆଖୁଆ ଦକ୍ଷାଣୀ	ଦାମୋଦର ପରିଡ଼ା	√ ବିକଳି
160	ସନାତନ	ସଂକର୍ଷଣ		135	28/09- 10	25000	ହତ୍ତାପଡ଼ା	କରିଲୋପାଟଣା	ନିମାଇଁ ସେଠୀ	ଭ୍ରମର



କ୍ର.ସଂ	ହିତାଧିକାରୀ	ପିତା/ସ୍ୱାମୀ	ବର୍ଷ	ବିପିଏ ଲ ନଂ	ସିଆର ସଂଖ୍ୟା	ଖର୍ଚ୍ଚ	ଗ୍ରାମର ନାମ	ଗ୍ରା.ପ	ବିପିଏଲଧାରୀଙ୍କ ନାମ	ପିତା/ସ୍ୱାମୀ
	ବେହେରା									
161	ସଂଧାରଣୀ ମହାନ୍ତି	ଧିରେନ	2008-09	106	125/200 8-09	30000	କରାଣ୍ଡିଆ ପାଟଣା	ମେହେନ୍ଦାନଗର	ପଦନ ମହାନ୍ତି	ବାଞ୍ଛାନିଧି
162	ସଂକୟ ମହାନ୍ତି	ହଳଧର	2008-09	6	107/08- 09	15000	ରଘୁନାଥ ପୁର	ମେହେନ୍ଦାନଗର	କୁଳମଣୀ ମହାନ୍ତି	ହଳଧର
163	ସଂକୟ ଶତଙ୍ଗୀ	ମାୟାଧର		182	998/08- 09	5000	ଗୋପାଳ	କରିଲୋପାଟଣା	ରାଜକିଶୋର ଶତଙ୍ଗୀ	ରଘୁନାଥ
164	ସଂକୟ ପଟ୍ଟନାୟକ	ଗୋଲେଖ		32	814/08- 09	25000	ଡଳଗାଁ	କରିଲୋପାଟଣା	ତ୍ରିଲୋଚନ ପଟ୍ଟନାୟକ	v ନିଶାମଣି
165	ସଂକୟ ଜେନା	ବାବାଜୀ	2009-10	222	128	25000	କରାଣ୍ଡିଆପାଟଣା	ମେହେନ୍ଦାନଗର	ବଂଶୀଧର ଜେନା	ଗୋପାଳାଥ
166	ସଂକୁନ୍ତଳା ମହାନ୍ତି	ସଦାଶିବ	2008-09	236	106/200 8-09	15000	କରାଣ୍ଡିଆପାଟଣା	ମେହେନ୍ଦାନଗର	ପୁରୁଲୀଧର ମହାନ୍ତି	ବେଣୁ
167	ସତ୍ୟୋଷ କୁମାର ଦାସ	ଦିବାକର	2008-09	27	644	25000	କଶୋବିବାଳି	ମଣିକୁଣ୍ଡ	ଅନାମର ଦାସ	ରଘୁକର
168	ସତ୍ୟୋଷ କୁମାର ନାୟକ	ରଘୁକର	2008-09	22	959	25000	ବୌଳାଙ୍ଗ	ଆଖୁଆ ଦକ୍ଷାଣୀ	ଫକୀର ନାୟକ	ନିରାକାର
169	ଶରତ କୁମାର ନାୟକ	ରଘୁକର	2008-09	23	967	25000	ବୌଳାଙ୍ଗ	ଆଖୁଆ ଦକ୍ଷାଣୀ	ସୁରେନ୍ଦ୍ରନାଥ ନାୟକ	କୁଞ୍ଜ
170	ଶରତ ସେଠୀ	ଲକ୍ଷ୍ମୀନାଥ		40		25000	ରଘୁନାଥପୁର	ମେହେନ୍ଦାନଗର	ନିତ୍ୟାନନ୍ଦ ପରିଡ଼ା	ପର୍ଶୁରାମ
171	ଶରୋଜିନି ଜେନା	ବିଜୟ		2	205/08- 09	25000	ରଘୁନାଥପୁର	ମେହେନ୍ଦାନଗର	ସାରା ବେଠା	ନରହରି
172	ଶସି ବାରିକ	ଦୁର୍ଯ୍ୟୋଧନ	2008-09	56	473	25000	ଓଡ଼ଙ୍ଗ	ଆଖୁଆ ଦକ୍ଷାଣୀ	ଧରଣୀଧର ବାରିକ	ମଣି
173	ସତ୍ୟଭାମା ବସନ୍ତିଆ	ଲକ୍ଷ୍ମଣଧର	2008-09	25	452	35000	କଶୋବିବାଳି	ମଣିକୁଣ୍ଡ	ନିରଞ୍ଜନ ବସନ୍ତିଆ	ଅନାମ
174	ସିପ୍ପା କାନୁନଗୋ	ଚିନ୍ମୟ		1	81/08- 09	30000	ଗାଳିପାଠ	ମେହେନ୍ଦାନଗର	ନିଶାମଣୀ ମହାନ୍ତି	ବାଞ୍ଛାନିଧି
175	ସିତାକାନ୍ତ ରାଉତ	କୁଳମଣୀ		43	964/08- 09	25000	ବୌଳାଙ୍ଗ	ଆଖୁଆ ଦକ୍ଷାଣୀ	ଜେମା ବେଠା	କୁଳମଣୀ
176	ସ୍ନେହାସିଂହ ମହାନ୍ତି	ଉପେନ୍ଦ୍ର	2008-09	2	65/2008 -09	30000	ଗାଳିପାଠ	ମେହେନ୍ଦାନଗର	ନିଖିଳ ମହାନ୍ତି	ନିଶାମଣୀ
177	ସୌରୀ ମଲ୍ଲିକ	କୁଲେଇ		26	149/10- 11	20000	ଆଖୁଆ	ଆଖୁଆ ଦକ୍ଷାଣୀ	ପ୍ରମୋଦ ବେହେରା	କାରିକ
178	ଶ୍ରୀଧର ସାହୁ	ଧୋବେଇ		21	27/08- 09	30000	ଅରିମୁକ	ମେହେନ୍ଦାନଗର	ସୁବାସ ଚନ୍ଦ୍ର ଦାସ	ବୈଷ୍ଣବ
179	ଶ୍ରୀନିବାସ ପରିଡ଼ା	ଗୋପାଳ		89	168/10- 11	5000	ଓଡ଼ିଶା ବିନ୍ଧା	ଆଖୁଆ ଦକ୍ଷାଣୀ	ରସମଂଜରି ପଣ୍ଡା	ଗୋପାଳ
180	ସୁଭାସୀ ମଲ୍ଲି	ପୁଷ୍ପକାନ୍ତ		21 &11 5- ଫେବ୍ ବିପିଏଲ	256/08- 09	25000	ଜମପଡ଼ା	ଜମପଡ଼ା	ସୁକୁମାର ବିଶ୍ୱାଳ	କଣ୍ଡୁରୀ
181	ସୁଧାଂସୁ ସାହୁ	ନବନ	2008-09	44	244	25000	ଜମପଡ଼ା	ଜମପଡ଼ା	କୃଷ୍ଣଚନ୍ଦ୍ର ସାହୁ	ଚନ୍ଦି
182	ସୁଧର ବେହେରା	ଗନ୍ଧର୍ବ	2008-09	8	445/08- 09	25000	ବ୍ରାହ୍ମଣାଗାଁ	ମେହେନ୍ଦାନଗର	ହରେକୃଷ୍ଣ ବେହେରା	କୈବଲ୍ୟ
183	ସୁଜାତା ରାଉତ	ବନ୍ଧୁ	2008-09	54	961	25000	ବୌଳାଙ୍ଗ	ଆଖୁଆ ଦକ୍ଷାଣୀ	ଗୋପାଳ ଚନ୍ଦ୍ର ରାଉତ	ବୈକୁଣ୍ଠ
184	ସୁଲୋଚନା ବେଇ	ଗୋଲେଖ		14	966/08- 09	25000	ବୌଳାଙ୍ଗ	ଆଖୁଆ ଦକ୍ଷାଣୀ	ପ୍ରତିମା ବେଠା	ରଞ୍ଜେନ୍ଦ୍ର
185	ସମିତ୍ର ପରିଡ଼ା	ପିତାମ୍ଭର	2008-09	154	68/08- 09	25000	ମେହେନ୍ଦାନଗର	ମେହେନ୍ଦାନଗର	ନାରଣ ପରିଡ଼ା	ସୁଧୂଷିର
186	ସୁନାକର ପରିଡ଼ା	ବୃନ୍ଦାବନ	2008-09	59	30/08- 09	15000	ଗୋପାଳ	କରିଲୋପାଟଣା	କଣ୍ଡୁରୀ ଚରଣ ପରିଡ଼ା	ନିଶାମଣି
187	ସୁରେଷ ମହାରଣା	ସୁଲଭ		46	208	5000	କୁହୁଡ଼ି	କୁହୁଡ଼ି	କାଶୀନାଥ ମହାରଣା	v ଧନେଶ୍ୱର
188	ସୁସାନ୍ତ କୁମାର ପରିଡ଼ା	ନକୁଳି		36	156/10- 11	5000	ଅଭୟପୁର	ଆଖୁଆ ଦକ୍ଷାଣୀ	ପଞ୍ଚାନନ ଲେଙ୍କା	ତୃମ
189	ସ୍ୱର୍ଣ୍ଣଲତା ଶତଙ୍ଗୀ	ପଞ୍ଚାନନ		183	1002/08 -09	5000	ଗୋପାଳ	କରିଲୋପାଟଣା	ବୈଦ୍ୟନାଥ ସତଙ୍ଗୀ	ପୂର୍ଣ୍ଣାନନ୍ଦ
190	ସୁସ୍ମର ରଂଜନ ବାରିକ	ନିରଂଜନ		3	112/200 8-09	30000	ଅରିମୁକ	ମେହେନ୍ଦାନଗର	ଭରତ ଖଟୁଆ	ମକର
191	ଉଦୟ ଭାନୁ	କୈଳାସ		5	80/08-	30000	ଅରିମୁକ	ମେହେନ୍ଦାନଗର	ସୁଲଭ ଖଟୁଆ	ସମାନ୍ତନ

କ୍ର.ସଂ	ହିତାଧିକାରୀ	ପିତା/ସ୍ତ୍ରୀ	ବର୍ଷ	ବିପିଏ ଲ ନଂ	ସିଆର ସଂଖ୍ୟା	ଖର୍ଚ୍ଚ	ଗ୍ରାମର ନାମ	ଗ୍ରା.ପ	ବିପିଏଲଧାରୀଙ୍କ ନାମ	ପିତା/ସ୍ତ୍ରୀ
	ଖୁଣ୍ଟିଆ				09					
192	ଉପାକାନ୍ତ ମହାନ୍ତି	ସୁରେନ୍ଦ୍ର		106	139/08-09	30000	କରାଖିଆପାଟଣା	ମେହେନ୍ଦିନଗର	ପଦନ ମହାନ୍ତି	ବାଞ୍ଛାନିଧି
193	ଉପେନ୍ଦ୍ର ରଣା	ଗନ୍ଧର୍ବ	2008-09	76	699	35000	ମଣିକୁଣ୍ଡ	ମଣିକୁଣ୍ଡ	ନନ୍ଦ କିଶୋର ରଣା	ଚୟ ରଣା
194	ଉର୍ବସୀ ଜେନା	ବାବୁଲି		43	962/08-09	25000	ବୌଳାଙ୍ଗ	ଆଖୁଆ ଦକ୍ଷିଣା	ଜେମା ବେଞ୍ଚା	କୁଳମଣି
195	ରଂଜିତ କୁମାର ମୁକୁଳି	ଭାସ୍କର	2011-12	2	316	5000	ଅରଣ୍ଡିଆ	କୁହୁଡ଼ି	କାଶିନାଥ ମୁକୁଳି	v ରାଧା
196	ସୁଧାକର ଦଳାଇ	ହରି	2007-08	10	65	25000	ଅରଣ୍ଡିଆ	କୁହୁଡ଼ି	ସୁବର୍ଣ୍ଣନ ଦଳେଇ	ହରି
197	ଅଶୋକ କୁମାର ଦାସ	ପଦ୍ମନାଭ	2008-09	70	401	25000	ଜମପଡ଼ା	ଜମପଡ଼ା	ଅରୁଣ ଦାସ	ପଦ୍ମନାଭ
	ହଲଧର ନାୟକ	ଚରଣ	୨୦୦୮-୦୯	୧୭୫	୩୨୫	୨୫୦୦୦	ଜମପଡ଼ା	ଜମପଡ଼ା	ସଂକର୍ଣ୍ଣ ନାୟକ	ଚରଣ
198	ଉତ୍ତମ ସାମନ୍ତରାୟ	କୃଷ୍ଣ		98	776/08-09	15000	କରିଲୋପାଟଣା	କରିଲୋପାଟଣା	ଜଗଧାରୀ ସାମନ୍ତରାୟ	ମାୟାଧର
	<b>Total</b>					<b>4565000</b>				

ବିରିଡ଼ି ପଞ୍ଚାୟତ ସମିତି, ଜଗତସିଂହପୁର

କ୍ରମିକ ସଂଖ୍ୟା	ଗ୍ରାମ ପଞ୍ଚାୟତ	ଗ୍ରାମ	ହିତାଧିକାରୀଙ୍କର ନାମ	ପିତା/ସ୍ତ୍ରୀ	ବିପିଏଲ ନମ୍ବର	ସିଆର ନମ୍ବର / ବର୍ଷ	ବିପିଏଲ ଚାଲିବା ତୁଳ୍ଲ (ହ/ନାହିଁ)
1	କୃଷ୍ଣ	କୃଷ୍ଣ	ବିରବର ସିଂ	ଦୁର୍ଗା	43	ଆଇଏମାର (ସ୍ୱତନ୍ତ୍ର)	ନାହିଁ
2	କୃଷ୍ଣ	କୃଷ୍ଣ	ଚିତରଂଜନ ସାହୁ	ଦେବେନ୍ଦ୍ର	178	ଆଇଏମାର (ସ୍ୱତନ୍ତ୍ର)	ନାହିଁ
3	କୃଷ୍ଣ	କୃଷ୍ଣ	ଦିଗମ୍ବର ଲେଙ୍କା	ବିନୋଦ	60	ଆଇଏମାର (ସ୍ୱତନ୍ତ୍ର)	ନାହିଁ
4	କୃଷ୍ଣ	କୃଷ୍ଣ	ଦିଲ୍ଲବର ସାହୁ	ଅପରି	216	ଆଇଏମାର (ସ୍ୱତନ୍ତ୍ର)	ନାହିଁ
5	କୃଷ୍ଣ	କୃଷ୍ଣ	ଗୌରାଙ୍ଗ ସେଠୀ	ଚିତ୍ରନାଥ	21/97	ଆଇଏମାର (ସ୍ୱତନ୍ତ୍ର)	ନାହିଁ
6	କୃଷ୍ଣ	କୃଷ୍ଣ	ନାରଣ ଦାସ	କୁଳମଣି	241/97	ଆଇଏମାର (ସ୍ୱତନ୍ତ୍ର)	ନାହିଁ
7	କୃଷ୍ଣ	କୃଷ୍ଣ	ସନାତନ ପାଠୀ	ନରୋତ୍ତମ	261	ଆଇଏମାର (ସ୍ୱତନ୍ତ୍ର)	ନାହିଁ
8	କୃଷ୍ଣ	କୃଷ୍ଣ	ସୁଗ୍ରୀବ ସେଠୀ	ବିଜୁ	108/97	ଆଇଏମାର (ସ୍ୱତନ୍ତ୍ର)	ନାହିଁ
9	ଗୋପାନାଥପୁର	ବାଲିଆ	ଅଶୋକ ତ୍ରିପାଠୀ	ବିଶ୍ୱନାଥ	84/97	ଆଇଏମାର (ସ୍ୱତନ୍ତ୍ର)	ନାହିଁ
10	ଗୋପାନାଥପୁର	ବାଲିଆ	ବି.ବିବି	ଦିନକର	234/97	ଆଇଏମାର (ସ୍ୱତନ୍ତ୍ର)	ନାହିଁ
11	ଗୋପାନାଥପୁର	ବାଲିଆ	ବିଜୟ ଗୁରୁ	ମହନା	24/97	ଆଇଏମାର (ସ୍ୱତନ୍ତ୍ର)	ନାହିଁ
12	ଗୋପାନାଥପୁର	ବାଲିଆ	ବିମଳା ସେଠୀ	ଭିକାରୀ	62/97	ଆଇଏମାର (ସ୍ୱତନ୍ତ୍ର)	ନାହିଁ
13	ଗୋପାନାଥପୁର	ବାଲିଆ	ଧ୍ରୁବଚରଣ ସାହୁ	ହରି	211/97	ଆଇଏମାର (ସ୍ୱତନ୍ତ୍ର)	ନାହିଁ
14	ଗୋପାନାଥପୁର	ବାଲିଆ	ଦିବାକର ନନ୍ଦୀ	ଭିକାରୀ	Nov-97	ଆଇଏମାର (ସ୍ୱତନ୍ତ୍ର)	ନାହିଁ
15	ଗୋପାନାଥପୁର	ବାଲିଆ	ଦିନକର ଗୋଇ	ସତ୍ୟନାଥ	131/97	ଆଇଏମାର (ସ୍ୱତନ୍ତ୍ର)	ନାହିଁ
16	ଗୋପାନାଥପୁର	ବାଲିଆ	ଦୁର୍ଯ୍ୟୋଧନ ଚରାଈ	ଜଗବନ୍ଧୁ	117/97	ଆଇଏମାର (ସ୍ୱତନ୍ତ୍ର)	ନାହିଁ
17	ଗୋପାନାଥପୁର	ବାଲିଆ	ଫକୀର ଗୁରୁ	ପଞ୍ଚୁ	229/97	ଆଇଏମାର (ସ୍ୱତନ୍ତ୍ର)	ନାହିଁ
18	ଗୋପାନାଥପୁର	ବାଲିଆ	ଫକୀର ସେନାପତି	ବଟ	269/97	ଆଇଏମାର (ସ୍ୱତନ୍ତ୍ର)	ନାହିଁ
19	ଗୋପାନାଥପୁର	ବାଲିଆ	ଗୋବିନ୍ଦ ସାମଲ	ପୂର୍ଣ୍ଣାନନ୍ଦ	47/97	ଆଇଏମାର (ସ୍ୱତନ୍ତ୍ର)	ନାହିଁ
20	ଗୋପାନାଥପୁର	ବାଲିଆ	ହରି ବାରିକ	ବଂସୁ	142/97	ଆଇଏମାର (ସ୍ୱତନ୍ତ୍ର)	ନାହିଁ
21	ଗୋପାନାଥପୁର	ବାଲିଆ	ଇନ୍ଦ୍ରମଣି ସେଠୀ	ନାଳମଣି	137/97	ଆଇଏମାର (ସ୍ୱତନ୍ତ୍ର)	ନାହିଁ
22	ଗୋପାନାଥପୁର	ବାଲିଆ	ଝରି ଗୋଇ	ଭାଲୁ	138/97	ଆଇଏମାର (ସ୍ୱତନ୍ତ୍ର)	ନାହିଁ
23	ଗୋପାନାଥପୁର	ବାଲିଆ	ଜ୍ୟୋତ୍ସ୍ନା ଦାସ	ଫକୀର	172/97	ଆଇଏମାର (ସ୍ୱତନ୍ତ୍ର)	ନାହିଁ
24	ଗୋପାନାଥପୁର	ବାଲିଆ	କୈଳାସ ଗୋଇ	ରଘୁକର	154/97	ଆଇଏମାର (ସ୍ୱତନ୍ତ୍ର)	ନାହିଁ
25	ଗୋପାନାଥପୁର	ବାଲିଆ	କାଞ୍ଚନଗୁରୁ	ମୋହନ	259/97	ଆଇଏମାର (ସ୍ୱତନ୍ତ୍ର)	ନାହିଁ
26	ଗୋପାନାଥପୁର	ବାଲିଆ	କାଞ୍ଚନ ପଣ୍ଡା	ରାଧେଶ୍ୟାମ	286/97	ଆଇଏମାର (ସ୍ୱତନ୍ତ୍ର)	ନାହିଁ
27	ଗୋପାନାଥପୁର	ବାଲିଆ	କେଦାର ଗୋଇ	ବାନାୟର	124/97	ଆଇଏମାର (ସ୍ୱତନ୍ତ୍ର)	ନାହିଁ
28	ଗୋପାନାଥପୁର	ବାଲିଆ	କେଳି ବେଞ୍ଚା	ପଦନ	145/97	ଆଇଏମାର (ସ୍ୱତନ୍ତ୍ର)	ନାହିଁ
29	ଗୋପାନାଥପୁର	ବାଲିଆ	କେଶବ ଦାସ	ପଞ୍ଚୁ	187/97	ଆଇଏମାର (ସ୍ୱତନ୍ତ୍ର)	ନାହିଁ
30	ଗୋପାନାଥପୁର	ବାଲିଆ	ଲାବନ୍ୟ ବେଞ୍ଚା	ହରି ବାରିକ	149/97	ଆଇଏମାର (ସ୍ୱତନ୍ତ୍ର)	ନାହିଁ
31	ଗୋପାନାଥପୁର	ବାଲିଆ	ଲତା ସେଠୀ	ସୁଶାନ୍ତ	115/97	ଆଇଏମାର (ସ୍ୱତନ୍ତ୍ର)	ନାହିଁ
32	ଗୋପାନାଥପୁର	ବାଲିଆ	ମୃତ୍ୟୁଂଜୟ ସତପଥୀ	ମୁରଲି	269/97	ଆଇଏମାର (ସ୍ୱତନ୍ତ୍ର)	ନାହିଁ
33	ଗୋପାନାଥପୁର	ବାଲିଆ	ମୁରଲି ଧର ସେଠୀ	କୁଳମଣି	270/97	ଆଇଏମାର (ସ୍ୱତନ୍ତ୍ର)	ନାହିଁ

କ୍ରମିକ ସଂଖ୍ୟା	ଗ୍ରାମ ପଞ୍ଚାୟତ	ଗ୍ରାମ	ହିତାଧିକାରୀଙ୍କର ନାମ	ପିତା/ସ୍ତ୍ରୀ	ବିପିଏଲ ନମ୍ବର	ସିଆର ନମ୍ବର / ବର୍ଷ	ବିପିଏଲ ଚାଲିବା ଭୁକ୍ତ (ହାଁ/ନାହିଁ)
34	ଗୋପୀନାଥପୁର	ବାଲିଆ	ନମଦାର ଗାଁ	ଜନାୟତ	255/97	ଆଇଏମଆର (ସ୍ୱତନ୍ତ୍ର)	ନାହିଁ
35	ଗୋପୀନାଥପୁର	ବାଲିଆ	ନିରଂଜନ ବେହେରା	ଘନ	73/97	ଆଇଏମଆର (ସ୍ୱତନ୍ତ୍ର)	ନାହିଁ
36	ଗୋପୀନାଥପୁର	ବାଲିଆ	ନିରଂଜନ ଭୋଇ	ପରି	271/97	ଆଇଏମଆର (ସ୍ୱତନ୍ତ୍ର)	ନାହିଁ
37	ଗୋପୀନାଥପୁର	ବାଲିଆ	ପହଲି ବେହେରା	ଉତ୍ତର	28/97	ଆଇଏମଆର (ସ୍ୱତନ୍ତ୍ର)	ନାହିଁ
38	ଗୋପୀନାଥପୁର	ବାଲିଆ	ପ୍ରଦିପ୍ତ ସାହୁ	ପାଣ୍ଡୁ	216/97	ଆଇଏମଆର (ସ୍ୱତନ୍ତ୍ର)	ନାହିଁ
39	ଗୋପୀନାଥପୁର	ବାଲିଆ	ରଞ୍ଜିତ ବିଦି	ସେଖ ରାଉତ	25/97	ଆଇଏମଆର (ସ୍ୱତନ୍ତ୍ର)	ନାହିଁ
40	ଗୋପୀନାଥପୁର	ବାଲିଆ	ରଂଜିତ ଭୋଇ	କଣ୍ଠୁରି	295/97	ଆଇଏମଆର (ସ୍ୱତନ୍ତ୍ର)	ନାହିଁ
41	ଗୋପୀନାଥପୁର	ବାଲିଆ	ରଞ୍ଜିତ ଦାସ	ରଂଜିତ	176/97	ଆଇଏମଆର (ସ୍ୱତନ୍ତ୍ର)	ନାହିଁ
42	ଗୋପୀନାଥପୁର	ବାଲିଆ	ଶାନ୍ତିଲତା ବେହେରା	ବାସୁଦେବ	153/97	ଆଇଏମଆର (ସ୍ୱତନ୍ତ୍ର)	ନାହିଁ
43	ଗୋପୀନାଥପୁର	ବାଲିଆ	ଶରତ ବେହେରା	ରାଧା	112/97	ଆଇଏମଆର (ସ୍ୱତନ୍ତ୍ର)	ନାହିଁ
44	ଗୋପୀନାଥପୁର	ବାଲିଆ	ସେବତୀ ସୁରୁ	ଗନ୍ଧର୍ବ	296/97	ଆଇଏମଆର (ସ୍ୱତନ୍ତ୍ର)	ନାହିଁ
45	ଗୋପୀନାଥପୁର	ବାଲିଆ	ସୁବାସ ଦାସ	ସୁରେନ୍ଦ୍ର	256/97	ଆଇଏମଆର (ସ୍ୱତନ୍ତ୍ର)	ନାହିଁ
46	ଗୋପୀନାଥପୁର	ବାଲିଆ	ସୁକଳତା ଖୁଣ୍ଟିଆ	ଜଗବନ୍ଧୁ	294/97	ଆଇଏମଆର (ସ୍ୱତନ୍ତ୍ର)	ନାହିଁ
47	ଗୋପୀନାଥପୁର	ବାଲିଆ	ସୁରେନ୍ଦ୍ର ଦାସ	ଗଡନାଥ	291/97	ଆଇଏମଆର (ସ୍ୱତନ୍ତ୍ର)	ନାହିଁ
48	ଗୋପୀନାଥପୁର	ବାଲିଆ	ଚିନ୍ମୟ ଦାସ	ରାଜକିଶୋର	182/97	ଆଇଏମଆର (ସ୍ୱତନ୍ତ୍ର)	ନାହିଁ
49	ଗୋପୀନାଥପୁର	ବାଲିଆ	ଉତ୍ତମ ବେହେରା	ସନେଇ	267/97	ଆଇଏମଆର (ସ୍ୱତନ୍ତ୍ର)	ନାହିଁ
50	ବସନ୍ତରା	ବାସିଲୋ	ଅଲୋକ ଭୋଇ	ବାଳକୃଷ୍ଣ	24/97	ଆଇଏମଆର (ସ୍ୱତନ୍ତ୍ର)	ନାହିଁ
51	ବସନ୍ତରା	ବାସିଲୋ	ଗନ୍ଧର୍ବ ଭୋଇ	କୃଷ୍ଣ	84/97	ଆଇଏମଆର (ସ୍ୱତନ୍ତ୍ର)	ନାହିଁ
52	ବସନ୍ତରା	ବାସିଲୋ	ଗନ୍ଧର୍ବ ସାହୁ	ବାଞ୍ଚାନିଧି	18	ଆଇଏମଆର (ସ୍ୱତନ୍ତ୍ର)	ନାହିଁ
53	ବସନ୍ତରା	ବାସିଲୋ	ନିବାରଣ ମହାନ୍ତି	ଲକ୍ଷ୍ମୀଧର	199/97	ଆଇଏମଆର (ସ୍ୱତନ୍ତ୍ର)	ନାହିଁ
54	ବସନ୍ତରା	ବାସିଲୋ	ପ୍ରମୋଦ ମହାନ୍ତି	ଦୁର୍ଯ୍ୟୋଧନ	72/97	ଆଇଏମଆର (ସ୍ୱତନ୍ତ୍ର)	ନାହିଁ
55	ବସନ୍ତରା	ବାସିଲୋ	ପୂର୍ଣ୍ଣାନନ୍ଦ ମଲିକ	ଅଗଣି	94/97	ଆଇଏମଆର (ସ୍ୱତନ୍ତ୍ର)	ନାହିଁ
56	ସଂଖପୁର	ଶରସୁଆ	ଉର୍ମିଳା ସାହି	ଅଭିମନ୍ୟୁ	98/97	ଆଇଏମଆର (ସ୍ୱତନ୍ତ୍ର)	ନାହିଁ

(b) ବିପିଏଲ କାର୍ଡ୍ ନାମଧାରୀଙ୍କ ବ୍ୟତିରେକ ପରିବାରର ଅନ୍ୟ ସଦସ୍ୟଙ୍କ ନାମରେ ଗୃହ ଆବେଦନ

(ମାର୍ଗାଢ଼ୀ ଯିଏସ, କେନ୍ଦ୍ରାପଡ଼ା)

କ୍ର. ସଂ.	ହିତାଧିକାରୀଙ୍କ ନାମ	ପିତା / ସ୍ତ୍ରୀ	ବର୍ଷ	ବିପିଏଲ ନଂ	ସିଆର ନଂ	ଖର୍ଚ୍ଚ	ଗ୍ରାମର ନାମ	ଗ୍ରାମ ପଞ୍ଚାୟତ	ବିପିଏଲ କାର୍ଡ୍ଧାରୀଙ୍କ ନାମ	ପିତା / ସ୍ତ୍ରୀ
1	ସର୍ବେଶ୍ୱର ମହାନ୍ତି		2008-09	108	183	25000	କରାଣ୍ଡିଆ ପାଟଣା	ମେହେଦାନଗର	କୁଳମଣୀ ମହାନ୍ତି	ବୈଷ୍ଣବ
2	ବାବାଜି ସାମଲ	ଅଗନି	2008-09	114	140	30000	କରାଣ୍ଡିଆ ପାଟଣା	ମେହେଦାନଗର	ଅଗନି ସାମଲ	ନିହୁ
3	ଅକ୍ଷୟ ସେଠୀ	ପଞ୍ଚୁ	2008-09	119	141	30000	କରାଣ୍ଡିଆ ପାଟଣା	ମେହେଦାନଗର	ପଞ୍ଚୁ ସେଠୀ	ସନେଇ
4	ରାଜେଶ ବାରିକ	ଶତ୍ରୁଘ୍ନ	2008-09	17	8	30000	ଅରିମୁଳ	ମେହେଦାନଗର	ଶତ୍ରୁଘ୍ନ ବାରିକ	ଯଶୋବନ୍ତ
5	ଅକ୍ଷୟ ଲେଙ୍କା	କୈବଲ୍ୟ	2008-09	189	144	30000	କରାଣ୍ଡିଆ ପାଟଣା	ମେହେଦାନଗର	କୈବଲ୍ୟ ଲେଙ୍କା	ସଦେଇ
6	କିଶୋର ଓଝା	କୃଷ୍ଣ	2008-09	245	165	25000	କରାଣ୍ଡିଆ ପାଟଣା	ମେହେଦାନଗର	କୃଷ୍ଣ ଓଝା	ଶଂକର
7	ଦିପକ କେନା	ସୁଧାକର	2008-09	269	175	25000	କରାଣ୍ଡିଆ ପାଟଣା	ମେହେଦାନଗର	ସୁଧାକର କେନା	ଗିରିଧାରୀ
8	ବିମଳ ବେହେରା		2008-09	11	43	25000	ସାହୁଗାଁ	ମେହେଦାନଗର	କୃଷ୍ଣ ଚରଣ ବେହେରା	ଧୋବେଇ
9	ରଂଜିତ କୁମାର ବେହେରା	ବ୍ରଜକିଶୋର	2008-09	27	42	30000	ଗରୁଡ଼ାପୁର	ମେହେଦାନଗର	ବ୍ରଜକିଶୋର ବେହେରା	
10	ମନୋରଂଜନ ସେଠୀ	ଉଜ୍ଜ୍ୱଳ	2008-09	65	194	25000	କରାଣ୍ଡିଆ ପାଟଣା	ମେହେଦାନଗର	ରାମି ସେଠୀ	ରାମ
11	ବିଶ୍ୱରଂଜନ ବାରିକ	ଅଲୋକ	2008-09	11	109	30000	ଅରିମୁଳ	ମେହେଦାନଗର	ଅଲୋକ ପ୍ରସାଦ ବାରିକ	
12	ବସନ୍ତ ବାରିକ	ଦୋଳଗୋବିନ୍ଦ	2008-09	12	16	30000	ଅରିମୁଳ	ମେହେଦାନଗର	ଦୋଳଗୋବିନ୍ଦ ବାରିକ	ସୁଦର୍ଶନ
13	ମନୋଜ ବାରିକ	ପ୍ରଭାକର	2008-09	14	10	30000	ଅରିମୁଳ	ମେହେଦାନଗର	ସରସ୍ୱତୀ ବାରିକ	ପ୍ରଭାକର
14	କାଜଲ ବାରିକ	ଶୁକଦେବ	2008-09	16	28	30000	ଅରିମୁଳ	ମେହେଦାନଗର	ଶୁକଦେବ ବାରିକ	
15	ମହୁରି ଦାସ		2008-09	20	04	30000	ଅରିମୁଳ	ମେହେଦାନଗର	ବୈଷ୍ଣବ ଦାସ	
16	ସୁରେଶ ଦାସ	ବୈଷ୍ଣବ	2008-09	20	6	25000	ଅରିମୁଳ	ମେହେଦାନଗର	ବୈଷ୍ଣବ ଦାସ	ଅଜାମିର
17	ମନୋରଂଜନ ବାରିକ	କୈଳାଶ	2008-09	23	3	30000	ଅରିମୁଳ	ମେହେଦାନଗର	କୈଳାସ ଚନ୍ଦ୍ର ବାରିକ	
18	ପୂର୍ଣ୍ଣାନନ୍ଦ ମହାନ୍ତି		2008-09	3	40	25000	ଗଜପାଠ	ମେହେଦାନଗର	ଅନିରୁଦ୍ଧ ମହାନ୍ତି	ଦୁର୍ଯ୍ୟୋଧନ
19	ଉପେନ୍ଦ୍ର ମହାନ୍ତି		2008-09	9		25000	ଗଜପାଠ	ମେହେଦାନଗର	କୁଳମଣୀ ମହାନ୍ତି	
20	ଭବାନୀ ମହା	ବିବାକର	2008-09	107	181	25000	କରାଣ୍ଡିଆ ପାଟଣା	ମେହେଦାନଗର	ବିବାକର ମହା	ବଂଶଧର
21	ହେମଲତା ନାୟକ	ଯଦୁମଣି	2008-09	13	29	30000	ଗଜପାଠ	ମେହେଦାନଗର	ଯଦୁମଣି ନାୟକ	

କ୍ର. ସଂ	ହିତାଧିକାରୀଙ୍କ ନାମ	ପିତା / ସ୍ତ୍ରୀ	ବର୍ଷ	ବିପିଏ ଲ ନଂ	ସିଆର ନଂ	ଖର୍ଚ୍ଚ	ଗ୍ରାମର ନାମ	ଗ୍ରାମ ପଞ୍ଚାୟତ	ବିପିଏଲ କାର୍ଡ୍‌ଧାରୀଙ୍କ ନାମ	ପିତା / ସ୍ତ୍ରୀ
22	ପ୍ରଣବି ନାୟକ		2008-09	13	33	25000	ଗଜିପାଠ	ମେହେଦାନଗର	ସଦ୍‌ଗୁଣୀ ନାୟକ	ବିନୋଦ
23	ଧନେଶ୍ୱର ସ୍ୱାଇଁ	ବାବାଜୀ	2009-10	102	173	25000	କରାଣ୍ଡିଆ ପାଟଣା	ମେହେଦାନଗର	ବାବାଜୀ ଚରଣ ସ୍ୱାଇଁ	ବନରାମ
24	ଚିତ୍ତରଂଜନ ମହାନ୍ତି	ମୁରଲୀଧର	2008-09	236	115	15000	କରାଣ୍ଡିଆ ପାଟଣା	ମେହେଦାନଗର	ମୁରଲୀଧର ମହାନ୍ତି	ବେଣୁ
25	ପ୍ରକାଶ ଚନ୍ଦ୍ର ମହାନ୍ତି	ମଥୁରା	2011-12	60	326	5000	ଗୋପାଳ	କରିଲୋପାଟଣା	ମଥୁରା ମହାନ୍ତି	ଗୋବିନ୍ଦ
26	ପ୍ରଭାକର ନାୟକ	ସୁଲେଇ	2009-10	169	133	15000	ହତ୍ତାପଡ଼ା	କରିଲୋପାଟଣା	ପଦ୍ମାବତୀ ନାୟକ	ଗୁରାଲ
27	ସରତ ମଲିକ	ବଟକୃଷ୍ଣ	2010-11	127	229	20000	କରିଲୋପାଟଣା	କରିଲୋପାଟଣା	ବଟକୃଷ୍ଣ ମଲିକ	ବନରାମ
28	ସୁରେଶ ମଲିକ	ବୃନ୍ଦାବନ	2010-11	50	272	35000	ଚକଗାଁ	କରିଲୋପାଟଣା	ବୃନ୍ଦାବନ ମଲିକ	√ ଆନନ୍ଦ
29	ଭାବ ସ୍ୱାଇଁ	ନରହରି	2008-09	73	788	15000	ଚକଗାଁ	କରିଲୋପାଟଣା	ନରହରି ସ୍ୱାଇଁ	√ ନୀଳମଣି
30	ହେମନ୍ତ ସ୍ୱାଇଁ	ନିଳକଣ୍ଠ	2008-09	46	771	15000	ଚକଗାଁ	କରିଲୋପାଟଣା	ନିଳକଣ୍ଠ ସ୍ୱାଇଁ	√ ନାଥ
31	ନଳିନୀ ସ୍ୱାଇଁ	ବାବାଜି	2008-09	34	773	25000	ଚକଗାଁ	କରିଲୋପାଟଣା	ଅକ୍ଷୟ ସ୍ୱାଇଁ	√ ବାବାଜୀ
32	ବଂଶୀଧର ମଲିକ	ପ୍ରଫୁଲ୍ଲ	2008-09	43	811	25000	କରିଲୋପାଟଣା	କରିଲୋପାଟଣା	ଶୁକ୍ତି ମଲିକ	ପ୍ରଫୁଲ୍ଲ
33	ଏଂଜୟ କୁମାର ମଙ୍ଗରାଜ	ବିବାକର	2008-09	119	784	25000	କରିଲୋପାଟଣା	କରିଲୋପାଟଣା	ବିବାକର ମଂଗରାଜ	ଆରତ
34	ଚନ୍ଦ୍ରଶେଖର ରାଉତ	ଜଗାଧାରୀ	2008-09	30	785	15000	କରିଲୋପାଟଣା	କରିଲୋପାଟଣା	ଜଗାଧାରୀ ରାଉତ	ପ୍ରାଣଧନ
35	ରଂଜନ ପଟ୍ଟନାୟକ	ଅରକ୍ଷିତ	2008-09	6	772	25000	ଚକଗାଁ	କରିଲୋପାଟଣା	ଅରକ୍ଷିତ ପଟ୍ଟନାୟକ	କେଳୁ
36	ପ୍ରତାପ ଚନ୍ଦ୍ର ମହାନ୍ତି	ବଂଶୀଧର	1008-09	141	1008	5000	ଗୋପାଳ	କରିଲୋପାଟଣା	ବଂଶୀଧର ମହାନ୍ତି	ରାମଚନ୍ଦ୍ର
37	ରମାକାନ୍ତ ନାୟକ	ସଦ୍‌ନାଥ	2008-09	187	1003	5000	ଗୋପାଳ	କରିଲୋପାଟଣା	ସଦ୍‌ନାଥ ନାୟକ	ନିଧି
38	ରଂଜନ କୁମାର ନାୟକ	ମଧୁସୂଦନ	2008-09	94	798	25000	ହତ୍ତାପଡ଼ା	କରିଲୋପାଟଣା	ମଧୁସୂଦନ ନାୟକ	ବୈରାଗୀ
39	ଭଂଜ କିଶୋର ନାୟକ	ପ୍ରହଲ୍ଲାଦ	2008-09	3	797	25000	ହତ୍ତାପଡ଼ା	କରିଲୋପାଟଣା	ପ୍ରହଲ୍ଲାଦ ନାୟକ	ରାୟବ
40	ପ୍ରଦିପ ମଲିକ	ପ୍ରହଲ୍ଲାଦ	2008-09	16	735	25000	ହତ୍ତାପଡ଼ା	କରିଲୋପାଟଣା	ପ୍ରହଲ୍ଲାଦ ମଲିକ	ହାଡ଼ିବନ୍ଧୁ
41	ଏଂଜୟ ମଲିକ	ବାବାଜି	2008-09	18	734	25000	ହତ୍ତାପଡ଼ା	କରିଲୋପାଟଣା	ବାବାଜୀ ମଲିକ	ଗଣି
42	ନିମାଇଁ ଚରଣ ମହାନ୍ତି	କୃଷ୍ଣ	2008-09	32	762	15000	ନରଣପୁର	କରିଲୋପାଟଣା	କୃଷ୍ଣଚନ୍ଦ୍ର ମହାନ୍ତି	ଜଳଧର
43	ବାବାଜୀ ଚରଣ ନାୟକ	କୃଷ୍ଣ	2008-09	52	733	25000	ରାଜଚାନ୍ଦ	କରିଲୋପାଟଣା	କୃଷ୍ଣଚନ୍ଦ୍ର ନାୟକ	ଅନନ୍ତ
44	ସତ୍ୟଜିତ ତ୍ରିପାଠୀ	ବିଦୁରୁଣଣ	2008-09	164	731	25000	ଗୋପାଳ	କରିଲୋପାଟଣା	ବିଦୁରୁଣଣ ତ୍ରିପାଠୀ	ବଂଗାଧର
45	ଶିବପ୍ରସାଦ ସେଠୀ	ବାବାଜି	2008-09	9	1027	15000	ଚକଗାଁ	କରିଲୋପାଟଣା	ବାବାଜୀ ଚରଣ ସେଠୀ	√ ରାମ
46	ଶ୍ରୀକାନ୍ତ ନାୟକ	ବିଷ୍ଣୁ	2008-09	53	249	5000	ରାଜଚାନ୍ଦ	କରିଲୋପାଟଣା	ବିଷ୍ଣୁ ଚରଣ ନାୟକ	କାନ୍ତ
47	ପ୍ରଭାତ କୁମାର ଦାସ	ପୂର୍ଣ୍ଣାନନ୍ଦ	2008-09	6	262	20000	ରାଜଚାନ୍ଦ	କରିଲୋପାଟଣା	ପୂର୍ଣ୍ଣଚନ୍ଦ୍ର ଦାସ	√ ଗୋଲ
48	ଅରୁଣ କୁମାର ଦାସ	ଶ୍ୟାମ ସୁନ୍ଦର	2008-09	29	244	5000	ରାଜଚାନ୍ଦ	କରିଲୋପାଟଣା	ଶ୍ୟାମସୁନ୍ଦର ଦାସ	ଧର୍ମ
49	ଜଗାଧାରୀ ଦାସ	ରାଧିକା	2008-09	46	247	5000	ନରଣପୁର	କରିଲୋପାଟଣା	ରାଧିକା ଦାସ	ଆନନ୍ଦ
50	ଅକ୍ଷୟ କୁମାର ଦଳାଇ	ବାବାଜୀ	2008-09	146	240	15000	ହତ୍ତାପଡ଼ା	କରିଲୋପାଟଣା	ବାବାଜୀ ଦଳାଇ	ସୁଯ୍ୟୋଧନ
51	ବାବନ ଜେନା	ଝରି	2008-09	119	241	15000	ଗୋପାଳ	କରିଲୋପାଟଣା	ଝରି ଜେନା	ସୁନ୍ଦର
52	ଗୁରୁ ମଲିକ	ନିତ୍ୟାନନ୍ଦ	2008-09	121	237	25000	କରିଲୋପାଟଣା	କରିଲୋପାଟଣା	ନିତ୍ୟାନନ୍ଦ ମଲିକ	ଶତ୍ରୁଘ୍ନ
53	ରମେଶ ମଲିକ	ସୁରେନ୍ଦ୍ର	2008-09	147	229	25000	କରିଲୋପାଟଣା	କରିଲୋପାଟଣା	ମଂଜୁଳତା ମଲିକ	ସୁରେନ୍ଦ୍ର
54	ସୁରେଶ ମଲିକ	ଭିକାରୀ	2008-09	151	236	25000	କରିଲୋପାଟଣା	କରିଲୋପାଟଣା	ରାଜାରୀ ଚରଣ ମଲିକ	ଲୋକନାଥ
55	ଅକ୍ଷୟ କୁମାର ମଲିକ	ବୈଷ୍ଣବ	2008-09	141	235	25000	କରିଲୋପାଟଣା	କରିଲୋପାଟଣା	ବୈଷ୍ଣବ ଚରଣ ମଲିକ	ରଘୁବୀର
56	ରଂଜନ କୁମାର ବେହେରା	ବିକାଶ	2008-09	60	239	15000	କରିଲୋପାଟଣା	କରିଲୋପାଟଣା	ବିକାଶ ବେହେରା	ଭୋଳି
57	ବନଜା ସାମଲ	ବୈଷ୍ଣବ	2008-09	175	250	15000	କରିଲୋପାଟଣା	କରିଲୋପାଟଣା	ଚନ୍ଦ୍ରକାନ୍ତି ସାମଲ	ବୈଷ୍ଣବ
58	ଦୈତାରୀ ମଲିକ	ମହନୀ	2008-09	124	245	5000	କରିଲୋପାଟଣା	କରିଲୋପାଟଣା	ମହନି ମଲିକ	କରୁଣା
59	ନାରାୟଣ ବେହେରା	ବୈଷ୍ଣବ	2009-10	111	91	15000	କରିଲୋପାଟଣା	କରିଲୋପାଟଣା	ବୈଷ୍ଣବ ଚରଣ ବେହେରା	ପଦଶ୍ୟାମ
60	ଅକ୍ଷୟ ମଲିକ	ମାଳତୀ	2010-11	157	277	5000	କରିଲୋପାଟଣା	କରିଲୋପାଟଣା	ମାଳତୀ ମଲିକ	କାଳନ୍ଦୀ
61	ମନୋରଂଜନ ସେଠୀ	ଉତ୍ତମଣୀ	2008-09	6	41	25000	କରିଲୋପାଟଣା	କରିଲୋପାଟଣା	ଉତ୍ତମଣୀ ସେଠୀ	ପାଣି
62	ସୁଧାକର ହାତୀ	ଭଗବାନ	2011-12	43	214	20000	ଓଡ଼ିଶାବିନ୍ଦ	ଆଖୁଆ ଦକ୍ଷାଣୀ	ଭଗବାନ ହାତୀ	କଣ୍ଠ
63	ବିର ମଲିକ	ଧର୍ମ	2011-12	51	308	20000	ଆଖୁଆ	ଆଖୁଆ ଦକ୍ଷାଣୀ	ଧର୍ମ ମଲିକ	√ ଧୋବେଇ
64	ଅରକ୍ଷିତ ଦାସ	ବଟକୃଷ୍ଣ	2011-12	31	309	20000	ବିନ୍ଦୋଳ	ଆଖୁଆ ଦକ୍ଷାଣୀ	ବଟକୃଷ୍ଣ ଦାସ	ସାନ୍ଦ
65	ତୈଲୋକ୍ୟ ନାଥ	କାଙ୍ଗାଳି	2010-11	15	60	35000	ଓଡ଼ିଶାବିନ୍ଦ	ଆଖୁଆ ଦକ୍ଷାଣୀ	କାଙ୍ଗାଳି ନାଥ	ନୟନୀ
66	ଗୌତମ ନାୟକ	ବନ୍ଧୁ	2008-09	218	262	25000	ଜମପଡ଼ା	ଜମପଡ଼ା	ବନ୍ଧୁ ନାୟକ	ରବି
67	ସମୀର ବେହେରା	ଧିର	2008-09	219	263	25000	ଜମପଡ଼ା	ଜମପଡ଼ା	ଧିର ଚରଣ ବେହେରା	ବଣି
	ମୋଟ					1450000				

## ପରିଶିଷ୍ଟ-2.2.11

(ଅନୁକ୍ରମ 2.2.8.4 ପୃଷ୍ଠା 61 ଦ୍ରଷ୍ଟବ୍ୟ)

## ଗୋଟିଏ ବିପିଏଲ ନମ୍ବରରେ ଆବଣ୍ଡିତ ହୋଇଥିବା ଏକାଧିକ ଗୃହର ବିବରଣୀ

(ଟଙ୍କାରେ)

କ୍ର.ସଂ	ହିତାଧିକାରୀଙ୍କ ନାମ	ଗ୍ରାମ	ଗ୍ରାମ ପଞ୍ଚାୟତ	ପଞ୍ଚାୟତ ସମିତି	ବିପିଏଲ ଆଡ଼ି	ସିଆର / ବର୍ଷ	ଖର୍ଚ୍ଚ
1	କାକଲ ବାରିକ	ଅରିମୂଳ	ମେହେନ୍ଦାନଗର	ମାର୍ଗାଘାଟ	16	28/ 08-09	30000
2	କମଳା ଖୁଣ୍ଟିଆ	ଅରିମୂଳ	ମେହେନ୍ଦାନଗର	ମାର୍ଗାଘାଟ	16	440/ 08-09	25000
3	ମଥୁରୀ ଦାସ	ଅରିମୂଳ	ମେହେନ୍ଦାନଗର	ମାର୍ଗାଘାଟ	20	4/8/2009	30000
4	ସୁରେଶ ଦାସ	ଅରିମୂଳ	ମେହେନ୍ଦାନଗର	ମାର୍ଗାଘାଟ	20	6/8/2009	25000
5	ମମତା ଦାସ	ଅରିମୂଳ	ମେହେନ୍ଦାନଗର	ମାର୍ଗାଘାଟ	20	5/8/2009	25000
6	ଗୋପୀନାଥ ମଲିକ	ଆଖୁଆ	ଆଖୁଆ ଦକ୍ଷୀଣୀ	ମାର୍ଗାଘାଟ	49	108/ 07-08	25000
7	ଲୋକନାଥ ମଲିକ	ଆଖୁଆ	ଆଖୁଆ ଦକ୍ଷୀଣୀ	ମାର୍ଗାଘାଟ	49	512/ 08-09	15000
8	ପ୍ରବିର ପରିଡ଼ା	ଆଖୁଆ	ଆଖୁଆ ଦକ୍ଷୀଣୀ	ମାର୍ଗାଘାଟ	61	492/08-09	15000
9	ବିକଳି ପରିଡ଼ା	ଆଖୁଆ	ଆଖୁଆ ଦକ୍ଷୀଣୀ	ମାର୍ଗାଘାଟ	61	101/09-10	5000
10	ମମତା ନାୟକ	ଗାଜୀପାଠ	ମେହେନ୍ଦାନଗର	ମାର୍ଗାଘାଟ	13	39/ 08-09	30000
11	ହେମଲତା ନାୟକ	ଗାଜୀପାଠ	ମେହେନ୍ଦାନଗର	ମାର୍ଗାଘାଟ	13	29/ 08-09	30000
12	ଦେବେନ୍ଦୁ ନାୟକ	ଗୋପାଳ	କରିଲୋପାଟଣା	ମାର୍ଗାଘାଟ	149	997/08-09	5000
13	ରବିନ୍ଦ୍ର ନାଥ ନାୟକ	ଗୋପାଳ	କରିଲୋପାଟଣା	ମାର୍ଗାଘାଟ	149	1000/08-09	5000
14	କୈଳାସ ଚନ୍ଦ୍ର ବାରିକ	ଗୋପାଳ	କରିଲୋପାଟଣା	ମାର୍ଗାଘାଟ	149	248/10-11	20000
15	ଭଗବାନ ସେଠୀ	ଜମପଡ଼ା	ଜମପଡ଼ା	ମାର୍ଗାଘାଟ	15	265/08-09	25000
16	ଅକ୍ଷୟ ସେଠୀ	ଜମପଡ଼ା	ଜମପଡ଼ା	ମାର୍ଗାଘାଟ	15	256/ 08-09	25000
17	ରେଣୁକାଳା ସେଠୀ	ଜମପଡ଼ା	ଜମପଡ଼ା	ମାର୍ଗାଘାଟ	15	251/ 08-09	25000
18	ଅଶୋକ ପରିଡ଼ା	ଜମପଡ଼ା	ଜମପଡ଼ା	ମାର୍ଗାଘାଟ	68	410/08-09	25000
19	ବିଜୟ ପରିଡ଼ା	ଜମପଡ଼ା	ଜମପଡ଼ା	ମାର୍ଗାଘାଟ	68	243/08-09	25000
20	କମଳା ଖୁଣ୍ଟିଆ	ଜମପଡ଼ା	ଜମପଡ଼ା	ମାର୍ଗାଘାଟ	68	409/08-09	25000
21	ରଜନୀ ପରିଡ଼ା	ଜମପଡ଼ା	ଜମପଡ଼ା	ମାର୍ଗାଘାଟ	72	396/08-09	25000
22	ଗୋଲେଶ ପରିଡ଼ା	ଜମପଡ଼ା	ଜମପଡ଼ା	ମାର୍ଗାଘାଟ	72	203/08-09	25000
23	ବିତାଣୀ ନାୟକ	ଜମପଡ଼ା	ଜମପଡ଼ା	ମାର୍ଗାଘାଟ	145	379/08-09	25000
24	ପ୍ରାଣକୃଷ୍ଣ ନାୟକ	ଜମପଡ଼ା	ଜମପଡ଼ା	ମାର୍ଗାଘାଟ	145	247/08-09	25000
25	ହେମନ୍ତ ପରିଡ଼ା	ଜମପଡ଼ା	ଜମପଡ଼ା	ମାର୍ଗାଘାଟ	147	407/08-09	25000
26	ଶରତ ଚନ୍ଦ୍ର ପରିଡ଼ା	ଜମପଡ଼ା	ଜମପଡ଼ା	ମାର୍ଗାଘାଟ	147	373/08-09	25000
27	ହେମନ୍ତ ପରିଡ଼ା	ଜମପଡ଼ା	ଜମପଡ଼ା	ମାର୍ଗାଘାଟ	147	113/07-08	25000
28	ସଂକର୍ଷଣ ନାୟକ	ଜମପଡ଼ା	ଜମପଡ଼ା	ମାର୍ଗାଘାଟ	175	388/08-09	25000
29	ହଳଧର ନାୟକ	ଜମପଡ଼ା	ଜମପଡ଼ା	ମାର୍ଗାଘାଟ	175	375/08-09	25000
30	ଦୀପକ କୁମାର ରାଉତରାୟ	କରିଲୋପାଟଣା	କରିଲୋପାଟଣା	ମାର୍ଗାଘାଟ	23	807/ 08-09	15000
31	ସୁବୋଧ ରାଉତରାୟ	କରିଲୋପାଟଣା	କରିଲୋପାଟଣା	ମାର୍ଗାଘାଟ	23	324/ 08-09	5000
32	ଉଲା ଦେଇ	କରିଲୋପାଟଣା	କରିଲୋପାଟଣା	ମାର୍ଗାଘାଟ	130	13/08-09	30000
33	ମାଗୁଣି ଚରଣ ମଲିକ	କରିଲୋପାଟଣା	କରିଲୋପାଟଣା	ମାର୍ଗାଘାଟ	130	90/09-10	25000
34	ଗୋବିନ୍ଦ ସୁତାର	କୁହୁଡ଼ି	କୁହୁଡ଼ି	ମାର୍ଗାଘାଟ	40	20 / 07-08	25000
35	ହେମନ୍ତ ସୁତାର	କୁହୁଡ଼ି	କୁହୁଡ଼ି	ମାର୍ଗାଘାଟ	40	207/ 09-10	5000
36	ପୁଷ୍ପାଞ୍ଜଳି ଜେନା	ତଳ ଗାଁ	କରିଲୋପାଟଣା	ମାର୍ଗାଘାଟ	28	815/ 08-09	25000
37	ପୁରୁଳା ଧର	ତଳ ଗାଁ	କରିଲୋପାଟଣା	ମାର୍ଗାଘାଟ	28	254/ 10-11	35000
ଉପ-ମୋଟ							<b>825000</b>
38	ବିଜୟ ଲକ୍ଷ୍ମୀ ଜେନା	ସାନ ରାହାମା	ଗରୁଆ	ମହାକାଳପଡ଼ା	93	2001-02	10000
39	ପ୍ରଫୁଲ୍ଲ ଜେନା	ସାନ ରାହାମା	ଗରୁଆ	ମହାକାଳପଡ଼ା	93	2001-02	22000
40	ନେତ୍ରାନନ୍ଦ ନାୟକ	ସାନ ରାହାମା	ଗରୁଆ	ମହାକାଳପଡ଼ା	14	2001-02	20000
41	ସୁକାନ୍ତି ନାୟକ	ସାନ ରାହାମା	ଗରୁଆ	ମହାକାଳପଡ଼ା	14	2001-02	21000
42	ଗିରିଧାରୀ ସୁତାର	ସାନ ରାହାମା	ଗରୁଆ	ମହାକାଳପଡ଼ା	81	2001-02	18000
43	ସୁକାନ୍ତି ସୁତାର	ସାନ ରାହାମା	ଗରୁଆ	ମହାକାଳପଡ଼ା	81	2001-02	10000
ଉପ-ମୋଟ							<b>101000</b>

କ୍ର.ସଂ	ହିତାଧିକାରୀଙ୍କ ନାମ	ଗ୍ରାମ	ଗ୍ରାମ ପଞ୍ଚାୟତ	ପଞ୍ଚାୟତ ସମିତି	ବିପିଏଲ ଆଡ଼ି	ସିଆର / ବର୍ଷ	ଖର୍ଚ୍ଚ
44	କନକ ଲତା ଦଳାଇ	ପରମାନନ୍ଦପୁର	ବାଲିଆ	ବରି	23	419/10-11	45000
45	ପୁରୁଷୋତ୍ତମ ଦଳାଇ	ପରମାନନ୍ଦପୁର	ବାଲିଆ	ବରି	23	1080/ 00-01	22000
46	ଭରତ ମଲିକ	ଭୁରୁଙ୍ଗା	ଭାଆଁରା	ବରି	17	1/2/2514	18740
47	ଭରତ ମଲିକ	ଭୁରୁଙ୍ଗା	ଭାଆଁରା	ବରି	17	663/07-08	12000
48	ଗୋବିନ୍ଦ ମଲିକ	ଭୁରୁଙ୍ଗା	ଭାଆଁରା	ବରି	41	1036/01-02	22000
49	ଗିରିଧାରୀ ମଲିକ	ଭୁରୁଙ୍ଗା	ଭାଆଁରା	ବରି	41	2009/2001	22000
50	ଜଳଧର ମଲିକ	ଭୁରୁଙ୍ଗା	ଭାଆଁରା	ବରି	67	2001	22000
51	ପ୍ରମୋଦ ମଲିକ	ଭୁରୁଙ୍ଗା	ଭାଆଁରା	ବରି	67	2010/2001	22000
52	ବାବାଜୀ ମାଲି	ଭୁରୁଙ୍ଗା	ଭାଆଁରା	ବରି	77	2011/01	18740
53	ଦରି ମଲିକ	ଭୁରୁଙ୍ଗା	ଭାଆଁରା	ବରି	77	2013/2001	22000
54	ପୁରୁଷୋତ୍ତମ ମଲିକ	ନାଥପୁର	ଧାରପୁର	ବରି	21	2255/01	22000
55	ଅଂକୁର ମଲିକ	ନାଥପୁର	ଧାରପୁର	ବରି	21	5436/02	15000
56	ସୁରତକଣ୍ଠପାଟ	ଚନ୍ଦନପୁର	ଚନ୍ଦନପୁର	ବରି	200	1/2/2590	22000
57	ଆରତକଣ୍ଠପାଟ	ଚନ୍ଦନପୁର	ଚନ୍ଦନପୁର	ବରି	200	79/07-08	20000
58	ସୁରେନ୍ଦ୍ର ସେଠୀ	ଚନ୍ଦନପୁର	ଚନ୍ଦନପୁର	ବରି	143		22000
59	ସୁରେନ୍ଦ୍ର ସେଠୀ	ଚନ୍ଦନପୁର	ଚନ୍ଦନପୁର	ବରି	143	132/10-11	35000
60	ସରସ୍ୱତୀ ସେଠୀ	ଚନ୍ଦନପୁର	ଚନ୍ଦନପୁର	ବରି	169	53/2000	22000
61	ଦଶରଥ ସେଠୀ	ଚନ୍ଦନପୁର	ଚନ୍ଦନପୁର	ବରି	169	84/08-09	30000
<b>ଉପ-ମୋଟ</b>							<b>414480</b>
62	ସରସ୍ୱତୀ ଦାସ	ଧୋବଶାଳା		ନୀଳଗିରି	191	2008-09 (ଆଇ.ଏ.ଓ.ଇ)	0
63	ସରସ୍ୱତୀ ଦାସ	ଧୋବଶାଳା		ନୀଳଗିରି	191	1/2008-09	0
64	ଉର୍ମିଳା ବିଶ୍ୱାଳ	ଧୋବଶାଳା		ନୀଳଗିରି	159	2008-09	0
65	ଉର୍ମିଳା ବିଶ୍ୱାଳ	ଧୋବଶାଳା		ନୀଳଗିରି	159	2008-09	0
66	ଜମୁନା ସିଂ	ଧୋବଶାଳା		ନୀଳଗିରି	68	2008-09	0
67	ଜମୁନା ସିଂ	ଧୋବଶାଳା		ନୀଳଗିରି	68	2010-11	0
68	କୁଟୁ ସିଂ	ଧୋବଶାଳା		ନୀଳଗିରି	9	2001-02	0
69	କୁଟୁ ସିଂ	ଧୋବଶାଳା		ନୀଳଗିରି	9	2001-02	0
70	କୁଞ୍ଜୁଣୀ ସିଂ	ଧୋବଶାଳା		ନୀଳଗିରି	582	2008-09	0
71	ରାଇବରୀ ସିଂ	ଧୋବଶାଳା		ନୀଳଗିରି	582	ବୃତ୍ତାନ୍ତ ଦମା	0
72	ଚାନ୍ଦ୍ର ସିଂ	ମାଟିଆଳି		ନୀଳଗିରି	202	ବୃତ୍ତାନ୍ତ ଦମା	0
73	ଅରି ସିଂ	ମାଟିଆଳି		ନୀଳଗିରି	202	2010-11	0
74	ସନାତନ ସିଂ	ମାଟିଆଳି		ନୀଳଗିରି	409	ବୃତ୍ତାନ୍ତ ଦମା	0
75	ସନାତନ ସିଂ	ମାଟିଆଳି		ନୀଳଗିରି	409	2001-02 ବୃତ୍ତାନ୍ତ ଦମା	0
76	ସାବିତ୍ରୀ ମଜେର	ମାଟିଆଳି		ନୀଳଗିରି	823	2010-11	0
77	ଅଂକୁର ମଜେର	ମାଟିଆଳି		ନୀଳଗିରି	823	2001-02	0
78	ଲିଲିମଣି ସିଂ	ମାଟିଆଳି		ନୀଳଗିରି	854	2008-09	0
79	ଲିଲିମଣି ସିଂ	ମାଟିଆଳି		ନୀଳଗିରି	854	2008-09	0
80	ମହେଶ୍ୱର ସେଠୀ	ସାଜନଗଡ଼		ନୀଳଗିରି	4	2010-11	0
81	ମଂଗୁଳି ସିଂ	ସାଜନଗଡ଼		ନୀଳଗିରି	4	2010-11	0
82	ସୁନିମଣି ସିଂ	ସାଜନଗଡ଼		ନୀଳଗିରି	48	2007-08	0
83	ଲକ୍ଷ୍ମୀଧର ବିଶ୍ୱାଳ	ସାଜନଗଡ଼		ନୀଳଗିରି	48	2008-09	0
							<b>1340480</b>

(ଉଚିତ ଖର୍ଚ୍ଚ -₹553740 ଏବଂ ଅଧିକା ଖର୍ଚ୍ଚ-₹786740)



ପରିଶିଷ୍ଟ-2.2.12

(ଅନୁସୂଚୀ 2.2.8.4 ପୃଷ୍ଠା 61 ଦ୍ରଷ୍ଟବ୍ୟ)

ଏକାଧିକ ଗୃହ ଆବେଦନ କରାଯାଇଥିବା ଗୋଟିଏ ବିପିଏଲ ପରିବାରର ବିବରଣୀ

ବିରିଡ଼ି ପଞ୍ଚାୟତ ସମିତି, ଜଗତସିଂହପୁର

(ଟଙ୍କାରେ)

କ୍ରମିକ ସଂଖ୍ୟା	ହିତାଧିକାରୀଙ୍କ ନାମ	ପିତା/ସ୍ୱାମୀ	ଗ୍ରାମ / ଗ୍ରାମ ପଞ୍ଚାୟତ	ବିପିଏଲ ନମ୍ବର	ସ୍ୱତନ୍ତ୍ର / ସାଧାରଣ	କାର୍ଯ୍ୟାଦେଶ ସଂଖ୍ୟା	ଦେୟ ରାଶି
1	ପ୍ରଶାନ୍ତ ଦାସ	ବଂଶଧର	ଅଲାରଣ୍ଡା/ସାହାବାଦ	20/97	ସ୍ୱତନ୍ତ୍ର	133/2001	22000
2	ପ୍ରଶାନ୍ତ ଦାସ	ବଂଶଧର	ଅଲାରଣ୍ଡା/ସାହାବାଦ	ବିପିଏଲନାହିଁ	ଏନ୍./07-08	3109/7.7.08	25000
3	ଶିବ ବେହେରା	ଶ୍ରୀଧର	ଅଲାରଣ୍ଡା/ସାହାବାଦ	53/97	ସ୍ୱତନ୍ତ୍ର	156/2001	22000
4	ଶିବ ବେହେରା	ଶ୍ରୀଧର	ଅଲାରଣ୍ଡା/ସାହାବାଦ	ବିପିଏଲନାହିଁ	ଏନ୍./07-08	2098/27.10.08	25000
5	ଶାନ୍ତି ଭୋଇ	ଶୁକଦେବ	ଅଲାରଣ୍ଡା/ସାହାବାଦ	15/97	ସ୍ୱତନ୍ତ୍ର	ଅପ୍ରେଲ-00	22000
6	ଶୁକଦେବ	ନାଛୁ	ଅଲାରଣ୍ଡା/ସାହାବାଦ	ବିପିଏଲନାହିଁ	ଏନ୍./09-10	1498/28.8.10	35000
7	ପ୍ରେମଲତା ଭୋଇ	କାର୍ତ୍ତିକ	ଅଭଙ୍ଗଗଡ଼	40/92	ସ୍ୱତନ୍ତ୍ର	453/2001	22000
8	କାର୍ତ୍ତିକ ଭୋଇ	ବାଣ	ଅଭଙ୍ଗଗଡ଼	ବିପିଏଲନାହିଁ	ଏନ୍./07-08	1908/30.10.09	25000
9	ଉର୍ମିଳା ଜେନା	ଗନ୍ଧର୍ବ	ଅଭଙ୍ଗଗଡ଼	118/92	ସ୍ୱତନ୍ତ୍ର	17/2002	22000
10	ଗନ୍ଧର୍ବ ଜେନା	ଚକ୍ରଧର	ଅଭଙ୍ଗଗଡ଼	ବିପିଏଲନାହିଁ	ମୋ କୁଡ଼ିଆ	1507/25.8.11	45000
11	ଗିରିଧାରୀ ସାମଲ	କ୍ଷେତ୍ରମୋହନ	ବି. ଖଣ୍ଡେଇତ	110/92	ସ୍ୱତନ୍ତ୍ର	ବି/247	22000
12	ଗିରିଧାରୀ ସାମଲ	କ୍ଷେତ୍ରମୋହନ	ବି. ଖଣ୍ଡେଇତ	ବିପିଏଲନାହିଁ	ଏନ୍./09-10	1121/3.7.10	35000
13	ପୂର୍ଣ୍ଣଚନ୍ଦ୍ର ସାମଲ	ଭାସ୍କର	ବି. ଖଣ୍ଡେଇତ	36/97	ସ୍ୱତନ୍ତ୍ର	ବି/7	22000
14	ଭାସ୍କର ସାମଲ	ଧନୀ	ବି. ଖଣ୍ଡେଇତ	ବିପିଏଲନାହିଁ	ଏନ୍./09-10	1123/3.7.10	35000
15	କୃଷ୍ଣ ଭୋଇ	ମଥୁରୀ	ବି. ଖଣ୍ଡେଇତ	120/92	ସ୍ୱତନ୍ତ୍ର	ବି/214	22000
16	କୃଷ୍ଣ ଭୋଇ	ମଥୁରୀ	ବି. ଖଣ୍ଡେଇତ	ବିପିଏଲନାହିଁ	ମୋ କୁଡ଼ିଆ	2688/31.12.10	35000
17	ନିରଞ୍ଜନ ମଲିକ	ଗନ୍ଧର୍ବ	ହାଜିପୁର/କମଶାସନ	22/92	ସ୍ୱତନ୍ତ୍ର	ଏଫସି	22000
18	ନିରଞ୍ଜନ ମଲିକ	ଗନ୍ଧର୍ବ	ହାଜିପୁର/କମଶାସନ	ବିପିଏଲନାହିଁ	ଏନ୍./07-08	2458/18.12.08	25000
19	ପ୍ରଭାତୀ ସ୍ୱାଇଁ	ନରେନ୍ଦ୍ର	ହାଜିପୁର/କମଶାସନ	27/92	ସ୍ୱତନ୍ତ୍ର	378/ ଏଫସି	22000
20	ନରେନ୍ଦ୍ର ସ୍ୱାଇଁ	ଇନ୍ଦ୍ରମଣି	ହାଜିପୁର/କମଶାସନ	ବିପିଏଲନାହିଁ	ମୋ କୁଡ଼ିଆ	2662/31.12.10	35000
21	ଦୁର୍ଗାଚରଣ ସ୍ୱାଇଁ	ଶତ୍ରୁଘ୍ନ	କୁଳକାଇଙ୍ଗ	153/97	ସ୍ୱତନ୍ତ୍ର	153	22000
22	ଦୁର୍ଗାଚରଣ ସ୍ୱାଇଁ	ଶତ୍ରୁଘ୍ନ	କୁଳକାଇଙ୍ଗ	ବିପିଏଲନାହିଁ	ଏନ୍./07-08	2223/15.11.07	13000
23	ଶ୍ରୀଧର ଭୋଇ	ଚରଣ	ନୁଆପାଣି	21	ସ୍ୱତନ୍ତ୍ର	175	22000
24	ଚରଣ ଭୋଇ	କେଶବ	ନୁଆପାଣି	ବିପିଏଲନାହିଁ	ଏନ୍./07-08	2434/16.12.08	25000
25	ସୁରେଶ ଦାସ	ମହେଶ୍ୱର	ମହାତଳ	11	ସ୍ୱତନ୍ତ୍ର	200	22000
26	ନିର୍ମଳା ଦାସ	ମହେଶ୍ୱର	ମହାତଳ	ବିପିଏଲନାହିଁ	ଏନ୍./09-10	850/17.5.10	35000
27	କୈଳାସ ବେହେରା	ବଟ	କାଳାଙ୍ଗ	243/97	ସ୍ୱତନ୍ତ୍ର	441	22000
28	କୈଳାସ ବେହେରା	ବଟ	କାଳାଙ୍ଗ	ବିପିଏଲନାହିଁ	ମୋ କୁଡ଼ିଆ	2326/27.11.10	35000
29	ଅଭିମନ୍ୟୁ ଭୋଇ	ସନେଇ	ମଂଗୁଳି/ଶଂଖରୀ ସାହି	10/92	ସ୍ୱତନ୍ତ୍ର	474	17200
30	ଅଭିମନ୍ୟୁ ଭୋଇ	ସନେଇ	ମଂଗୁଳି/ଶଂଖରୀ ସାହି	ବିପିଏଲନାହିଁ	ସ୍ୱତନ୍ତ୍ର	229	22000
31	ଗୋବିନ୍ଦ ସାହୁ	ପରମାନନ୍ଦ	ମଂଗୁଳି	43/92	ସ୍ୱତନ୍ତ୍ର	123	22000
32	ଗୋବିନ୍ଦ ସାହୁ	ପରମାନନ୍ଦ	ମଂଗୁଳି	ବିପିଏଲନାହିଁ	ଏନ୍./09-10	2151/7.8.09	35000

କ୍ରମିକ ସଂଖ୍ୟା	ହିତାଧିକାରୀଙ୍କ ନାମ	ପିତା/ସ୍ୱାମୀ	ଗ୍ରାମ / ଗ୍ରାମ ପଞ୍ଚାୟତ	ବିପିଏଲ ନମ୍ବର	ସ୍ୱତନ୍ତ୍ର / ସାଧାରଣ	କାର୍ଯ୍ୟାଦେଶ ସଂଖ୍ୟା	ଦେୟ ରାଶି
33	ଛାୟା ଭୋଇ	ବସନ୍ତ	ଶଂଖପୁର/କଳଂଡିରା	17/97	ସ୍ୱତନ୍ତ୍ର	55	22000
34	ବସନ୍ତ ଭୋଇ	କୈଳାସ	ଶଂଖପୁର/କଳଂଡିରା	ବିପିଏଲନାହିଁ	ଏନ୍/09-10	957/1.6.10	35000
35	ବୁଲୀ ଭୋଇ	ସୁରେନ୍ଦ୍ର	ଶଂଖପୁର/କଳଂଡିରା	50/97	ସ୍ୱତନ୍ତ୍ର	80	18740
36	ସୁରେନ୍ଦ୍ର ଭୋଇ	ଶ୍ରୀଧର	ଶଂଖପୁର/କଳଂଡିରା	ବିପିଏଲନାହିଁ	ଏନ୍/09-10	2691/31.12.10	35000
37	କୃଷ୍ଣଚନ୍ଦ୍ର ମହାନ୍ତି	ଧିରେନ୍ଦ୍ର	ଶିବପୁର	42/92	ସ୍ୱତନ୍ତ୍ର	88/2000	22000
38	ରାଧାକାନ୍ତ ମହାନ୍ତି	କୃଷ୍ଣ	ଶିବପୁର	ବିପିଏଲନାହିଁ	ଏନ୍/09-10	417/9.3.10	35000
39	ପ୍ରଶାନ୍ତ ବସ୍ତିଆ	ବଂଶୀଧର	ବରଡ଼ିଆ/ଗୋପାଳପୁର	33/92	ସ୍ୱତନ୍ତ୍ର	92	22000
40	ପ୍ରଶାନ୍ତ ବସ୍ତିଆ	ବଂଶୀଧର	ବରଡ଼ିଆ/ଗୋପାଳପୁର	ବିପିଏଲନାହିଁ	ମୋ କୁଡ଼ିଆ	12-ନଭେମ୍ବର	45000
41	ହୀରାମଣୀ ଦେଇ	ନୀଳମଣି	ଗୋପିନାଥପୁର/ବାଲିଆ	266/97	ସ୍ୱତନ୍ତ୍ର	215/2001	22000
42	ନୀଳମଣୀ ବେହେରା	ଗନ୍ଧର୍ବ	ଗୋପିନାଥପୁର/ବାଲିଆ	ବିପିଏଲନାହିଁ	ମୋ କୁଡ଼ିଆ	2632/30.12.10	35000
43	ନୀରୁପମା ବେହେରା	ବିଳାସ	ଉତ୍ତରଶାସନ/ମଧ୍ୟଶାସନ	81/97	ସ୍ୱତନ୍ତ୍ର	90/2000	22000
44	ନୀରୁପମା ବେହେରା	ବିଳାସ	ଉତ୍ତରଶାସନ/ମଧ୍ୟଶାସନ	ବିପିଏଲନାହିଁ	ଏନ୍/11-12	1712/26.8.11	45000
45	ରାଜକିଶୋର ରାଉତ	ବଂଶୀଧର	ଉତ୍ତରଶାସନ	78/97	ସ୍ୱତନ୍ତ୍ର	94/2000	22000
46	ରାଜକିଶୋର ରାଉତ	ବଂଶୀଧର	ଉତ୍ତରଶାସନ	ବିପିଏଲନାହିଁ	ଏନ୍/11-12	1711/26.8.11	45000
47	ହେମନ୍ତ ଭୋଇ	ଭ୍ରମର	ବସନ୍ତରା	102/92	ସ୍ୱତନ୍ତ୍ର		22000
48	ହେମନ୍ତ ଭୋଇ	ଭ୍ରମର	ବସନ୍ତରା	ବିପିଏଲନାହିଁ	ଏନ୍/11-12	1680/26.8.11	45000
49	ମକରନ୍ଦ ସାହୁ	ଚନ୍ଦ୍ରମଣି	ବସନ୍ତରା	2/97	ସ୍ୱତନ୍ତ୍ର		22000
50	ମକରନ୍ଦ ସାହୁ	ଚନ୍ଦ୍ରମଣି	ବସନ୍ତରା	ବିପିଏଲନାହିଁ	ଏନ୍/11-12	1689/26.8.11	45000
51	ପ୍ରେମଲତା ବାରିକ	ରମେଶ	ଭାଗଲପୁର	81/97	ସ୍ୱତନ୍ତ୍ର	23/2001	22000
52	ପ୍ରେମଲତା ବାରିକ	ରମେଶ	ଭାଗଲପୁର	ବିପିଏଲନାହିଁ	ଏନ୍/11-12	1642/26.8.11	45000
53	ବାସନ୍ତୀ ଦେଇ	ରବିନ୍ଦ୍ର	ଭାଗଲପୁର	191/92	ସ୍ୱତନ୍ତ୍ର		22000
54	ରବିନ୍ଦ୍ର ଭୋଇ	ନରେନ୍ଦ୍ର	ଭାଗଲପୁର	ବିପିଏଲନାହିଁ	ଏନ୍/11-12	1641/26.8.11	45000
	<b>ମୋଟ</b>						<b>1525940</b>

ଉଚିତ ଖର୍ଚ୍ଚ -₹585940, ଅଧିକ ଖର୍ଚ୍ଚ -₹940000

ବରି ପିଏସ, ଯାଜପୁର

କ୍ର. ସଂ	ହିତାଧିକାରୀଙ୍କ ନାମ	ପିତା/ସ୍ୱାମୀଙ୍କ ନାମ	ବିପିଏଲ ଆଡ଼ି	ପ୍ରଦାନ ହୋଇଥିବା ରାଶି	ସିଆର ନଂ / ଆବଣ୍ଟନ ବର୍ଷ	ବର୍ଷ	ଗ୍ରାମ
1	ବଜେନ୍ଦ୍ର ଜେନା	ଅନିରୁଦ୍ଧ	ବିପିଏଲ ନୁହେଁ	5000	841	2008-09	ଚନ୍ଦନପୁର (ବରି)
2	କାଳି ଜେନା	ଅନିରୁଦ୍ଧ	114	5000	222	2010-11	ଚନ୍ଦନପୁର (ବରି)
3	ଭଜ ଜେନା	ଅନିରୁଦ୍ଧ	ବିପିଏଲ ନୁହେଁ	5000	643	2011-12	ଚନ୍ଦନପୁର (ବରି)
4	ପଞ୍ଚାନନ ମଲିକ	ବାବାଜୀ	51	18740	854	2001	ଚନ୍ଦନପୁର (ବରି)
5	ରଘୁଲକ୍ଷ୍ମୀ ମଲିକ	ବାବାଜୀ	ବିପିଏଲ ନୁହେଁ	18740	853	2001	ଚନ୍ଦନପୁର (ବରି)
6	ଉଦୟନାଥ ପରିଡ଼ା	ବାଞ୍ଚାନିଧି	ବିପିଏଲ ନୁହେଁ	22000	5152	2002	ଚନ୍ଦନପୁର (ବରି)
7	ପ୍ରମୋଦ ପରିଡ଼ା	ବାଞ୍ଚାନିଧି	39	15000	1235	2009-10	ଚନ୍ଦନପୁର (ବରି)
8	ଭଗବାନ ବିଶ୍ୱାଳ	ବାସୁଦେବ	132	19180	882	2001	ଚନ୍ଦନପୁର (ବରି)
9	ସୁଦର୍ଶନ ବିଶ୍ୱାଳ	ବାସୁଦେବ	ବିପିଏଲ ନୁହେଁ	30000	125	2008-09	ଚନ୍ଦନପୁର (ବରି)
10	ମାନଗୋବିନ୍ଦ ମଲିକ	ଭଞ୍ଜ	ବିପିଏଲ ନୁହେଁ	18740	1078	2002	ଚନ୍ଦନପୁର (ବରି)
11	ନୃଶିଂହ ମଲିକ	ଭଞ୍ଜ	14	5000	1145	2009-10	ଚନ୍ଦନପୁର (ବରି)



କ୍ର. ସଂ	ହିତାଧିକାରୀଙ୍କ ନାମ	ପିତା/ସ୍ୱାମୀଙ୍କ ନାମ	ବିପିଏଲ ଆଡ଼ି	ପ୍ରଦାନ ହୋଇଥିବା ରାଶି	ସିଆର ନଂ / ଆବେଦନ ବର୍ଷ	ବର୍ଷ	ଗ୍ରାମ
12	କୁନା ମଲିକ	ବୁଲେଇ	ବିପିଏଲ ନୁହଁଛି	22000	5147	2002	ଚନ୍ଦନପୁର (ବରି)
13	ବାବାଜୀ ମଲିକ	ବୁଲେଇ	ବିପିଏଲ ନୁହଁଛି	22000	388	2001	ଚନ୍ଦନପୁର (ବରି)
14	କୁଶ ମଲିକ	ବୁଲେଇ	137	18740	847	2001	ଚନ୍ଦନପୁର (ବରି)
15	ଚନ୍ଦ୍ରମଣି ପଣ୍ଡା	ଚୈତନ୍ୟ	ବିପିଏଲ ନୁହଁଛି	22000	2591	2001	ଚନ୍ଦନପୁର (ବରି)
16	ଆଦିକନ୍ଦ ପଣ୍ଡା	ଚୈତନ୍ୟ	57	22000	891	2001	ଚନ୍ଦନପୁର (ବରି)
17	ଗନ୍ଧାଦର ଦଣ୍ଡପାଟ	ଦୁଃଖଇ	191	22000	1047	2001	ଚନ୍ଦନପୁର (ବରି)
18	ମାତାଜୀ ଦଣ୍ଡପାଟ	ଦୁଃଖଇ	ବିପିଏଲ ନୁହଁଛି	22000	46	2000	ଚନ୍ଦନପୁର (ବରି)
19	ବିଷ୍ଣୁ ଦଳେଇ	ଘନ	160	22000	2089	2001	ଚନ୍ଦନପୁର (ବରି)
20	ବାବନ ଦଳେଇ	ଘନ	ବିପିଏଲ ନୁହଁଛି	25000	84	2007-08	ଚନ୍ଦନପୁର (ବରି)
21	ମାଧ ମଲିକ	ଜୟରାମ	ବିପିଏଲ ନୁହଁଛି	22000	2604	2001	ଚନ୍ଦନପୁର (ବରି)
22	ଖଡୁ ମଲିକ	ଜୟରାମ	175	18740	855	2001	ଚନ୍ଦନପୁର (ବରି)
23	ଗନ୍ଧାଧର ପରିଡ଼ା	କୁଞ୍ଜ	ବିପିଏଲ ନୁହଁଛି	18740	873	2001	ଚନ୍ଦନପୁର (ବରି)
24	ଦୁଃସ୍ୱପ୍ନ ପରିଡ଼ା	କୁଞ୍ଜ	ବିପିଏଲ ନୁହଁଛି	35000	1236	2009-10	ଚନ୍ଦନପୁର (ବରି)
25	ଇନ୍ଦ୍ରମଣି ଜେନା	ମଘୁଳି	230	18740	2605	2001	ଚନ୍ଦନପୁର (ବରି)
26	ଶ୍ରୀକାନ୍ତ ଜେନା	ମଘୁଳି	ବିପିଏଲ ନୁହଁଛି	5000	469	2009-10	ଚନ୍ଦନପୁର (ବରି)
27	ରବିନ୍ଦ୍ର ମଲିକ	ନିତ୍ୟାନନ୍ଦ	232	22000	840	2001	ଚନ୍ଦନପୁର (ବରି)
28	ରମେଶ ମଲିକ	ନିତ୍ୟାନନ୍ଦ	ବିପିଏଲ ନୁହଁଛି	22000	378	2001	ଚନ୍ଦନପୁର (ବରି)
29	ଜଗନ୍ନାଥ ସାହୁ	ପହଲି	141	18740	892	2001	ଚନ୍ଦନପୁର (ବରି)
30	ତ୍ରିଲୋଚନ ସାହୁ	ପହଲି	ବିପିଏଲ ନୁହଁଛି	13740	895	2001	ଚନ୍ଦନପୁର (ବରି)
31	ତ୍ରିଲୋଚନ ଜେନା	ପଞ୍ଚୁ	ବିପିଏଲ ନୁହଁଛି	5000	234	2011-12	ଚନ୍ଦନପୁର (ବରି)
32	ଧୀରେନ୍ଦ୍ର ଜେନା	ପଞ୍ଚୁ	110	15000	236	2011-12	ଚନ୍ଦନପୁର (ବରି)
33	ନିରୋଦ ଜେନା	ଗିରିଧାରୀ	ବିପିଏଲ ନୁହଁଛି	10000	2659	2001	ସାରଙ୍ଗପୁର (ବରି)
34	ଗରିବ ଜେନା	ଗିରିଧାରୀ	16	22000	2655	2001-02	ସାରଙ୍ଗପୁର (ବରି)
35	ଦଶରଥ ସାହୁ	କାଙ୍ଗାଳି	ବିପିଏଲ ନୁହଁଛି	18000	283	2006-07	ସାରଙ୍ଗପୁର (ବରି)
36	ଯୋଗେନ୍ଦ୍ର ସାହୁ	କାଙ୍ଗାଳି	23	22000	1003	2001-02	ସାରଙ୍ଗପୁର (ବରି)
37	ଭଗବାନ ସାହୁ	କାଙ୍ଗାଳି	103	22000	2658	2001-02	ସାରଙ୍ଗପୁର (ବରି)
38	ବାବୁଲି ମଲିକ	କୃଷ୍ଣ	ବିପିଏଲ ନୁହଁଛି	10000	131	2007-08	ସାରଙ୍ଗପୁର (ବରି)
39	ହୃଷିକେଶ ମଲିକ	କୃଷ୍ଣ	ବିପିଏଲ ନୁହଁଛି	22000	1457	2001-02	ସାରଙ୍ଗପୁର (ବରି)
40	ମଲ୍ଲୁ ମଲିକ	କୃଷ୍ଣ	7	22000	1454	2001-02	ସାରଙ୍ଗପୁର (ବରି)
41	ବୈଷ୍ଣବ ମଲିକ	ନବ	ବିପିଏଲ ନୁହଁଛି	22000	2656	2001	ସାରଙ୍ଗପୁର (ବରି)
42	ଭରତ ମଲିକ	ନବ	22	22000	2653	2001-02	ସାରଙ୍ଗପୁର (ବରି)
43	ଅରଘ୍ଯ ମଲିକ	ରଥ	92	20000	4481	2009-10	ସାରଙ୍ଗପୁର (ବରି)
44	ନିରୋଦ ମଲିକ	ରଥ	ବିପିଏଲ ନୁହଁଛି	22000	4	2000	ସାରଙ୍ଗପୁର (ବରି)
45	ସନାତନ ମଲିକ	ରଥ	ବିପିଏଲ ନୁହଁଛି	22000	1455	2001-02	ସାରଙ୍ଗପୁର (ବରି)
	ମୋଟ			<b>830840</b>			

(ଉଚିତ ଖର୍ଚ୍ଚ -₹370880 ଏବଂ ଅଧିକା ଖର୍ଚ୍ଚ -₹459960)

**ବିଞ୍ଚାରପୁର ପଞ୍ଚାୟତ ସମିତି, ଯାଜପୁର**

କ୍ର. ସଂ	ହିତାଧିକାରୀଙ୍କ ନାମ	ପି/ସ୍ୱା ନାମ	ବିପିଏଲ ଆଡ଼ି	ପ୍ରଦାନ ହୋଇଥିବା ରାଶି	ସିଆର ନଂ / ଆବେଦନ ବର୍ଷ	ବର୍ଷ	ଗ୍ରାମ
1	ପିତେଇ ବେଣା	ଏକାଦଶୀ	ବିପିଏଲ ନୁହଁଛି	22000		ସ୍ୱତନ୍ତ୍ର ଆବେଦନ	କଲ୍ୟାଣପୁର (ବିଞ୍ଚାରପୁର)
2	ଶ୍ରୀଧର ଜେନା	ଏକାଦଶୀ	135	5000		2009-10	କଲ୍ୟାଣପୁର (ବିଞ୍ଚାରପୁର)

କ୍ର.ସଂ	ହିରାଧିକାରୀଙ୍କ ନାମ	ପି/ସ୍ତ୍ରୀ ନାମ	ବିପିଏଲ ଆଡ଼ି	ପ୍ରଦାନ ହୋଇଥିବା ରାଶି	ସିଆର ନଂ / ଆବେଦନ ବର୍ଷ	ବର୍ଷ	ଗ୍ରାମ
3	ରବିନ୍ଦ୍ର ବେହେରା	କହ୍ନେଇ	ବିପିଏଲ ନୁହଁଛି	22000		ସ୍ୱତନ୍ତ୍ର ଆଇଏଡିଆ	କଲ୍ୟାଣପୁର (ବିଞ୍ଚାରପୁର)
4	ମହେଶ୍ୱର ବେହେରା	କହ୍ନେଇ	164	22000		ସ୍ୱତନ୍ତ୍ର ଆଇଏଡିଆ	କଲ୍ୟାଣପୁର (ବିଞ୍ଚାରପୁର)
5	ନୃସିଂହ ବେହେରା	ଖଟୁ	ବିପିଏଲ ନୁହଁଛି	22000		ସ୍ୱତନ୍ତ୍ର ଆଇଏଡିଆ	କଲ୍ୟାଣପୁର (ବିଞ୍ଚାରପୁର)
6	କପିଳ ବେହେରା	ଖଟୁ	179	22000		ସ୍ୱତନ୍ତ୍ର ଆଇଏଡିଆ	କଲ୍ୟାଣପୁର (ବିଞ୍ଚାରପୁର)
7	ସୁରେଶ ବଳ	ସାଧୁ	85	22000		ସ୍ୱତନ୍ତ୍ର ଆଇଏଡିଆ	କଲ୍ୟାଣପୁର (ବିଞ୍ଚାରପୁର)
8	କେଶବ ବଳ	ସାଧୁ	ବିପିଏଲ ନୁହଁଛି	22000		ସ୍ୱତନ୍ତ୍ର ଆଇଏଡିଆ	କଲ୍ୟାଣପୁର (ବିଞ୍ଚାରପୁର)
9	ଗଗନ ସେଠୀ	ଶୁକଦେବ	111	22000		ସ୍ୱତନ୍ତ୍ର ଆଇଏଡିଆ	କଲ୍ୟାଣପୁର (ବିଞ୍ଚାରପୁର)
10	ବିରଞ୍ଚି ସେଠୀ	ଶୁକଦେବ	ବିପିଏଲ ନୁହଁଛି	22000		ସ୍ୱତନ୍ତ୍ର ଆଇଏଡିଆ	କଲ୍ୟାଣପୁର (ବିଞ୍ଚାରପୁର)
11	ନକ୍ତୁଳ ଦାସ	ବୈଷ୍ଣବ	167	20000	330	2007-08	ଓଲେଇଚନ୍ଦନପୁର (ବିଞ୍ଚାରପୁର)
12	ପଦମୀ ଦାସ	ବୈଷ୍ଣବ	ବିପିଏଲ ନୁହଁଛି	35000	841	2010-11	ଓଲେଇଚନ୍ଦନପୁର (ବିଞ୍ଚାରପୁର)
13	ବ୍ରଜ ସେଠୀ	ଭାସର	135	15000	43	2000-01	ଓଲେଇଚନ୍ଦନପୁର (ବିଞ୍ଚାରପୁର)
14	ରଜନିଧି ସେଠୀ	ଭାସର	ବିପିଏଲ ନୁହଁଛି	35000	94	2008-09	ଓଲେଇଚନ୍ଦନପୁର (ବିଞ୍ଚାରପୁର)
15	ଜୟନ୍ତ ମଲିକ	ବିପୁଳି	279	5000	279	2009-10	ଓଲେଇଚନ୍ଦନପୁର (ବିଞ୍ଚାରପୁର)
16	ଉତ୍ତମ ମଲିକ	ବିପୁଳି	ବିପିଏଲ ନୁହଁଛି	5000	842	2010-11	ଓଲେଇଚନ୍ଦନପୁର (ବିଞ୍ଚାରପୁର)
17	ଗଉରୀ ସେଠୀ	କୃପାସିନ୍ଧୁ	ବିପିଏଲ ନୁହଁଛି	22000		ସ୍ୱତନ୍ତ୍ର ଆଇଏଡିଆ	ଓଲେଇଚନ୍ଦନପୁର (ବିଞ୍ଚାରପୁର)
18	ସୁବଳ ସେଠୀ	କୃପାସିନ୍ଧୁ	140	15000		ସ୍ୱତନ୍ତ୍ର ଆଇଏଡିଆ	ଓଲେଇଚନ୍ଦନପୁର (ବିଞ୍ଚାରପୁର)
19	ଜଗଦୀନ ରଥ	ବୈଦ୍ୟନାଥ	55	10000	487	2007-08	ସଂସଡ଼ା (ବିଞ୍ଚାରପୁର)
20	ପରେଶ ରଥ	ବୈଦ୍ୟନାଥ	ବିପିଏଲ ନୁହଁଛି	5000	250	2008-09	ସଂସଡ଼ା (ବିଞ୍ଚାରପୁର)
21	ରାଜଚରଣ ମଲିକ	ବୃନ୍ଦାବନ	139	22000	78	2001-02	ସଂସଡ଼ା (ବିଞ୍ଚାରପୁର)
22	ଶୁକଦେବ ମଲିକ	ବୃନ୍ଦାବନ	ବିପିଏଲ ନୁହଁଛି	22000	92	2001-02	ସଂସଡ଼ା (ବିଞ୍ଚାରପୁର)
23	ପ୍ରଫୁଲ୍ଲ ଜେନା	ଗୋବିନ୍ଦ	ବିପିଏଲ ନୁହଁଛି	22000	36	2000	ସଂସଡ଼ା (ବିଞ୍ଚାରପୁର)
24	ଉମା ବେଠା	ଗୋବିନ୍ଦ	33	22000	97	2001-02	ସଂସଡ଼ା (ବିଞ୍ଚାରପୁର)
25	ଯଦୁମଣି ପଲେଇ	କରୁଣା	ବିପିଏଲ ନୁହଁଛି	22000	97	2001-02	ସଂସଡ଼ା (ବିଞ୍ଚାରପୁର)
26	ରଘୁନାଥ ପଲେଇ	କରୁଣା	161	25000	457	2009-10	ସଂସଡ଼ା (ବିଞ୍ଚାରପୁର)
27	ଜଳଧର ଜେନା	କୁଞ୍ଜ	87	22000	38	2000	ସଂସଡ଼ା (ବିଞ୍ଚାରପୁର)
28	ଗଙ୍ଗାଧର ଜେନା	କୁଞ୍ଜ	ବିପିଏଲ ନୁହଁଛି	20000	1075		ସଂସଡ଼ା (ବିଞ୍ଚାରପୁର)
29	କପିଳ ଜେନା	କୁଞ୍ଜ	118	5000	255	2008-09	ସଂସଡ଼ା (ବିଞ୍ଚାରପୁର)
30	ନରେନ୍ଦ୍ର ମଲିକ	ନାରଣ	71	22000	35	2001-02	ସଂସଡ଼ା (ବିଞ୍ଚାରପୁର)
31	ସୁରେନ୍ଦ୍ର ମଲିକ	ନାରଣ	ବିପିଏଲ ନୁହଁଛି	25000	253	2008-09	ସଂସଡ଼ା (ବିଞ୍ଚାରପୁର)
32	ଉପେନ୍ଦ୍ର ମଲିକ	ନାରଣ	ବିପିଏଲ ନୁହଁଛି	25000	471	2009-10	ସଂସଡ଼ା (ବିଞ୍ଚାରପୁର)
33	ବାମନ ଜେନା	ଚନ୍ଦ୍ରମଣି	ବିପିଏଲ ନୁହଁଛି	25000	486	2008-09	ସିଂହପୁର (ବିଞ୍ଚାରପୁର)
34	ଗଗନ ଜେନା	ଚନ୍ଦ୍ରମଣି	171	25000	485	2008-09	ସିଂହପୁର (ବିଞ୍ଚାରପୁର)
35	ନିରଞ୍ଜନ ମଲିକ	ମଥୁରା	342	18740	6	2001-02	ସିଂହପୁର (ବିଞ୍ଚାରପୁର)
36	ପୁରୁଷୋତ୍ତମ ମଲିକ	ମଥୁରା	ବିପିଏଲ ନୁହଁଛି	5000	482	2008-09	ସିଂହପୁର (ବିଞ୍ଚାରପୁର)
37	ଘନଶ୍ୟାମ ମଲିକ	ନୃସିଂହ	359	18740	9	2000-01	ସିଂହପୁର (ବିଞ୍ଚାରପୁର)

କ୍ର.ସଂ	ହିରାଧିକାରୀଙ୍କ ନାମ	ପି/ସ୍ତ୍ରୀ ନାମ	ବିପିଏଲ ଆଡ଼ି	ପ୍ରଦାନ ହୋଇଥିବା ରାଶି	ସିଆର ନଂ / ଆବଣ୍ଟନ ବର୍ଷ	ବର୍ଷ	ଗ୍ରାମ
38	ଉମେଶ ମଲିକ	ନୃସିଂହ	ବିପିଏଲ ନୁହେଁ	22000	39	2001-02	ସିଂହପୁର (ବିଞ୍ଚାରପୁର)
39	ନରି ମଲିକ	ସନାତନ	ବିପିଏଲ ନୁହେଁ	22000	4	2000-01	ସିଂହପୁର (ବିଞ୍ଚାରପୁର)
40	ରବିନ୍ଦ୍ର ମଲିକ	ସନାତନ	217	20000	498	2007-08	ସିଂହପୁର (ବିଞ୍ଚାରପୁର)
41	କପିଳେନ୍ଦ୍ର ମଲିକ	ଶୁକଦେବ	349	5000		2008-09	ସିଂହପୁର (ବିଞ୍ଚାରପୁର)
42	ଉମାକାନ୍ତ ମଲିକ	ଶୁକଦେବ	ବିପିଏଲ ନୁହେଁ	5000	73	2009-10	ସିଂହପୁର (ବିଞ୍ଚାରପୁର)
43	ନାଥ ମଲିକ	ଶୁକଦେବ	ବିପିଏଲ ନୁହେଁ	15000	26	2001-02	ସିଂହପୁର (ବିଞ୍ଚାରପୁର)
				805480			

{ ଉଚିତ ଖର୍ଚ୍ଚ -₹363480 ଏବଂ ଅଧିକା ଖର୍ଚ୍ଚ -₹442000 } ସିଆର: କେସ ରେକର୍ଡ୍ }

**ପରିଶିଷ୍ଟ -2.2.13**

(ଅନୁକ୍ରମ 2.2.8.4 ପୃଷ୍ଠା 64 ଦ୍ରଷ୍ଟବ୍ୟ)

ଅନିୟମିତ ଭାବରେ ପ୍ରତ୍ୟାଶୀ ତାଲିକା ବାହାରେ ଆବେଦନ କରାଯାଇଥିବା ଇନ୍ଦିରା ଆବାସର ବିବରଣୀ

କ୍ରମିକ ସଂଖ୍ୟା	ପଞ୍ଚାୟତ ସମିତିର ନାମ	ପ୍ରତ୍ୟାଶୀ ତାଲିକାରେ ନଥିବା କିନ୍ତୁ ଆଇ-ଏଓଇ ଘର ଆବେଦିତ ହୋଇଥିବା ହାତୀଧାରୀଙ୍କ ସଂଖ୍ୟା
1	ବିଞ୍ଚାରପୁର	23
2	ବରି	197
3	ଧର୍ମଶାଳା	22
4	ମୋରୋଦା	96
5	ଗରଦପୁର	31
6	ରାଇରଂଗପୁର	74
7	ବେଲପଡ଼ା	4
8	ରାଜନଗର	52
9	ଚିଟିଲାଗଡ଼	3
	<b>ମୋଟ</b>	<b>502</b>

(ଉତ୍ସ : ପଞ୍ଚାୟତ ସମିତିଗୁଡ଼ିକର ପ୍ରତ୍ୟାଶୀ ତାଲିକା, କାର୍ଯ୍ୟ ନଥି ଏବଂ କେସ ରେକର୍ଡ୍ )

## ପରିଶିଷ୍ଟ -2.2.14

(ଅନୁଛେଦ 2.2.8.4 ପୃଷ୍ଠା 64 ଦ୍ରଷ୍ଟବ୍ୟ)

ପ୍ରତ୍ୟାଶୀ ତାଲିକା ଅନୁଯାୟୀ ପ୍ରଦାନ କରାଯାଇ ନ ଥିବା ଆଇଏଓଇ ଗୃହର ବିବରଣୀ

କ୍ରମିକ ସଂଖ୍ୟା	ପଞ୍ଚାୟତସମିତିର ନାମ	ପ୍ରତ୍ୟାଶୀ ତାଲିକାରେ ଥିବା ଏବଂ ଘର ପାଇନଥିବା ହିତାଧିକାରୀଙ୍କ ସଂଖ୍ୟା
1	ବିଞ୍ଚାରପୁର	2
2	ବରି	203
3	ରାଜନଗର	95
4	ମୋରୋଡା	45
5	ରାଇରଂଗପୁର	92
	ମୋଟ	437

**ପରିଶିଷ୍ଟ -2.2.15**

(ଅନୁକ୍ରମ 2.2.8.4 ପୃଷ୍ଠା 64 ଦ୍ରଷ୍ଟବ୍ୟ)

ପ୍ରତ୍ୟାଶୀ ତାଲିକାର କ୍ରମାଙ୍କକୁ ଅମାନ୍ୟ କରି ଅନିୟମିତ ଭାବେ ଆବେଦନ କରାଯାଇଥିବା ଆଇ.ଓ.ଓ।ଇ ଗୃହର ବିବରଣୀ

କ୍ର.ସଂ.	ପଞ୍ଚାୟତ ସମିତିର ନାମ	ଅନିୟମିତ ଭାବରେ ଗୃହ ଆବେଦନ ହୋଇଥିବା ହିତାଧିକାରୀଙ୍କ ସଂଖ୍ୟା
<b>କେନ୍ଦ୍ରାପଡ଼ା</b>		
1	ଗରଡ଼ପୁର	5
2	ପଟାମୁଣ୍ଡାଇ	4
3	ରାଜନଗର	39
<b>ଭଦ୍ରକ</b>		
4	ଭଦ୍ରକ	5
<b>ଯାଜପୁର</b>		
5	ଧର୍ମଶାଳା	131
6	ବରି	109
7	ବିଞ୍ଚାରପୁର	135
<b>ଜଗତସିଂହପୁର</b>		
8	ବିରିଡ଼ି	ପ୍ରତ୍ୟାଶୀ ତାଲିକା ପ୍ରସ୍ତୁତ ହୋଇନାହିଁ
9	ଡିରୌଲ	ପ୍ରତ୍ୟାଶୀ ତାଲିକା ପ୍ରସ୍ତୁତ ହୋଇନାହିଁ
10	ଜଗତସିଂହପୁର	ପ୍ରତ୍ୟାଶୀ ତାଲିକା ପ୍ରସ୍ତୁତ ହୋଇନାହିଁ
<b>ମୟୂରଭଞ୍ଜ</b>		
11	ବଡ଼ସାହି	20
12	ମୋରଡ଼ା	12
13	ରାଇରଂଗପୁର	22
	<b>ମୋଟ</b>	<b>482</b>

(ଉତ୍ତ : ପଞ୍ଚାୟତ ସମିତି ଗୁଡ଼ିକର ପ୍ରତ୍ୟାଶୀ ତାଲିକା ଏବଂ କାର୍ଯ୍ୟ ନଥୁ)

## ପରିଶିଷ୍ଟ -2.2.16

(ଅନୁଛେଦ 2.2.8.4 ପୃଷ୍ଠା 65 ଦ୍ରଷ୍ଟବ୍ୟ)

ବିଧାୟକ / ସାଂସଦଙ୍କ ସୁପାରିଶ କ୍ରମେ ଆବେଦନ କରାଯାଇଥିବା ଆଇଏଓର ଗୃହର ବିବରଣୀ

କ୍ରମିକ ସଂଖ୍ୟା	ନାମ	ଗ୍ରାମ ପଞ୍ଚାୟତ	ସିଆର ସଂଖ୍ୟା	କାହାଦ୍ୱାରା ସୁପାରିଶ ହୋଇଛି
1	ଅନୁପ୍ରଭା ଦାସ	ଖଡ଼ିଅନ୍ତା	240/06-07	ବିଧାୟକ, ପଟ୍ଟାମୁଣ୍ଡା
2	ପ୍ରକାଶ ମଲିକ	ଖଡ଼ିଅନ୍ତା	241/06-07	ବିଧାୟକ, ପଟ୍ଟାମୁଣ୍ଡା
3	ସନାତନ ମଲିକ	ଖଡ଼ିଅନ୍ତା	242/06-07	ବିଧାୟକ, ପଟ୍ଟାମୁଣ୍ଡା
4	ଉଦୟ ନାଥ ରାୟ	ଖଡ଼ିଅନ୍ତା	243/06-07	ବିଧାୟକ, ପଟ୍ଟାମୁଣ୍ଡା
5	କୈଳାସ ମଲିକ	ଖଡ଼ିଅନ୍ତା	244/06-07	ବିଧାୟକ, ପଟ୍ଟାମୁଣ୍ଡା
6	ସୁଶାନ୍ତ ମଲିକ	ଖଡ଼ିଅନ୍ତା	279/06-07	ବିଧାୟକ, ପଟ୍ଟାମୁଣ୍ଡା
7	ସୀତାଦେବୀ ଦାସ	ଖଣ୍ଡା	124/07-08	ବିଧାୟକ, ପଟ୍ଟାମୁଣ୍ଡା
8	ରବିନ୍ଦ୍ର କୁମାର ପୁତାଳ	ଖଣ୍ଡା	463/09-10	ବିଧାୟକ, ରାଜନଗର

(ଉତ୍ସ: କେସ ରେକର୍ଡ୍ ଗୁଡ଼ିକ)

**ପରିଶିଷ୍ଟ -2.2.17**

(ଅନୁକ୍ଷେପ 2.2.8.5 ପୃଷ୍ଠା 65 ଦ୍ରଷ୍ଟବ୍ୟ)

କମ ଆର୍ଥିକ ସହାୟତା ପାଇଥିବା ଏବଂ ଅନ୍ୟାନ୍ୟ ଅଭିଯୋଗର ହିତାଧିକାରୀମାନଙ୍କ ଲିଖିତ ମତ୍ତବ୍ୟର ବିବରଣୀ

କୁହୁଡ଼ି ଗ୍ରାମ ପଞ୍ଚାୟତ (ମାର୍ଗାଢ଼ାଇ ପଞ୍ଚାୟତ ସମିତି)

(ଟଙ୍କାରେ)

କ୍ର. ସଂ	ନାମ	ବିପିଏଲ ଆଡ଼ି	ଅଭିଯୋଗର ବିବରଣୀ	ରାଶି	କମ ପାଇଥିବା ସହାୟତା
1.	ପର୍ଶୁରାମ ବେହେରା	47	16100 (10 ବସ୍ତା ସିମେଣ୍ଟ ସହିତ)	18740 (34 ବସ୍ତା ସିମେଣ୍ଟ ସହିତ)	2640
2	ଧୃବ ଦାସ	36	15880 (8 ବସ୍ତା ସିମେଣ୍ଟ ସହିତ)	18260	2380
3	କାର୍ତ୍ତିକ ସାହୁ	42/92	15000	18740 (34 ବସ୍ତା ସିମେଣ୍ଟ ସହିତ)	3740
4	ଗୋପାଳ ସେଠୀ	99/92	1980 (ମାତ୍ର 18 ବସ୍ତା ସିମେଣ୍ଟର ଦର)	3740 (ମାତ୍ର 34 ବସ୍ତା ସିମେଣ୍ଟର ଦର)	1760
5	ଶରତ ବେହେରା	127/92	20460 (20 ବସ୍ତା ସିମେଣ୍ଟ ସହିତ)	22000 (34 ବସ୍ତା ସିମେଣ୍ଟ ସହିତ)	1540
6	ଲକ୍ଷ୍ମଣ ମଲ୍ଲ	111/92	5000	18740 (34 ବସ୍ତା ସିମେଣ୍ଟ ସହିତ)	13740
	<b>ମୋଟ</b>		<b>74420</b>	<b>100220</b>	<b>25800</b>

ବ ଡ଼ିହି ଗ୍ରାମ ପଞ୍ଚାୟତ (ମହାକାଳପଡ଼ା ପଞ୍ଚାୟତ ସମିତି)

କ୍ର.ସଂ	ନାମ	ବିପିଏଲ ଆଡ଼ି	ହିତାଧିକାରୀଙ୍କ ଅଭିଯୋଗ ମୁତାବକ ପାଇଥିବା ରାଶି	ଆକ୍ୟୁଟାନ୍ସ / ବେକ ରେକର୍ଡର ମୁତାବକ ରାଶି	କମ ପାଇଥିବା ରାଶି
1	ଦୈତାରୀ ବେହେରା	35/97	0	5000	5000
2	ମିନତୀ ରାଉତ	40/97	5000	10000	5000
3	ଲତିକା ନାୟକ	43/92	0	7000	7000
4	ସୁମିତ୍ରା ମଲିକ	46/97	19000	22000	3000
5	ବାସନ୍ତି ଜେନା	51/97	5000	13000	8000
6	ମନୋରମା ଜେନା	58/97	19000	22000	3000
7	ସଜନୀ ଜେନା	57/97	11100	18100	7000
8	ମାତା ଜେନା	49	19000	22000	3000
9	ଅମରି ବେହେରା	28/97	12000	18000	6000
10	ଅହଲ୍ୟା କାପ	32/97	5000	12000	7000
11	ଛଇଲ ନାୟକ	86/97	5000	22000	17000
12	କୋଇଲି ନାୟକ	85/97	5000	22000	17000
13	ବେଙ୍ଗୁଲି ନାୟକ	92 BPL	8000	15000	7000
14	ଡାଲିସ ପ୍ରଧାନ	75/97	15000	15000	0
15	ମିନତୀ ଦାସ		5000	22000	17000
16	ଅମରି ପଲ୍ଲୁଇ	69/97	5000	22000	17000
17	ମାଳତୀ ସେନାପତି	20/97	5000	22000	17000
18	ଶରତୀ ବେଇ	18/97	12000	19800	7800
	<b>ମୋଟ</b>		<b>155100</b>	<b>308900</b>	<b>153800</b>

ଗଗୁଆ// ସାନରାହାମା (ମହାକାଳପଡ଼ା ପଞ୍ଚାୟତ ସମିତି)

1	ଅମୂଲ୍ୟ ସୁତାର	18000	19000	1000
---	--------------	-------	-------	------

\* ଗୋଟିଏ ବ୍ୟାଗ ସିମେଣ୍ଟର ମୂଲ୍ୟ -₹110



## ପରିଶିଷ୍ଟ-2.2.18

(ଅନୁଛେଦ 2.2.8.6 ପୃଷ୍ଠା 66 ଦ୍ରଷ୍ଟବ୍ୟ)

ନିର୍ମାଣ ଶେଷ ହୋଇନଥିବା ଆଇଏଫ୍‌ଆଇ ଗୃହ ଗୁଡ଼ିକର ବିବରଣୀ

(ଟଙ୍କା ଲକ୍ଷରେ)

କ୍ର.ସଂ	ପଞ୍ଚାୟତ ସମିତିର ନାମ	ତନଖି ହୋଇଥିବା ମୋଟ ଗୃହ ଏବଂ ମାମଲା ନଥି	ଅସମ୍ପୂର୍ଣ୍ଣ ଥିବା ଗୃହ	ଗୃହ ଗୁଡ଼ିକ ଅସମ୍ପୂର୍ଣ୍ଣ ଯୋଗୁ ନିଷ୍ପଳ ଖର୍ଚ୍ଚ
<b>କେନ୍ଦ୍ରାପଡ଼ା</b>				
1	ରାଜନଗର	676	368	42.69
2	ମହାକାଳପଡ଼ା	326	89	13.15
3	ଗରଦପୁର	907	134	22.36
4	ପଟାମୁଣ୍ଡାଇ	200	69	10.19
5	ମାଣିଆପାଲ	1443	419	96.10
<b>ବାଲେଶ୍ଵର</b>				
6	ନୀଳଗିରି	636	280	NA
7	ଖଇରା	86	53	13.75
8	ସିମୁଳିଆ	197	127	16.66
<b>ଭଦ୍ରକ</b>				
9	ଭଦ୍ରକ	92	26	8.17
10	ଡିହିଡ଼ି	122	51	14.38
<b>ବଲାଙ୍ଗୀର</b>				
11	ବେଳପଡ଼ା	50	43	10.80
12	ବଙ୍ଗମୁଣ୍ଡା	50	43	8.30
13	ବିବିଳାଗଡ଼	50	48	9.40
<b>ଦେଓଗଡ଼</b>				
14	ବାରୋକୋଟ	59	57	10.35
15	ଡିଲେଇବଣୀ	80	76	17.15
<b>ଢେଙ୍କାନାଳ</b>				
16	କାମାକ୍ଷାନଗର	361	211	41.77
17	ଭୁବନ	402	151	NA
<b>ଯାଜପୁର</b>				
18	ଧର୍ମଶାଳା	640	270	49.87
19	ବରି	736	243	40.27
20	ବିଞ୍ଚାରପୁର	701	346	59.15
<b>ଜଗତସିଂହପୁର</b>				
21	ବିରିଡ଼ି	673	161	27.00
22	ଡିଗୋଳ	527	56	10.67
23	ଜଗତସିଂହପୁର	696	54	9.45
<b>ମୟୂରଭଞ୍ଜ</b>				
24	ବଡ଼ ସାହି	342	225	30.35
25	ମୋରଡ଼ା	355	247	43.12
26	ରାଇରଙ୍ଗପୁର	131	38	5.55
	<b>ମୋଟ</b>	<b>10538</b>	<b>3885</b>	<b>610.65</b>

(ଉତ୍ସ: ସରକାରି, ଚନ୍ଦ୍ର ବିପୋର୍ଟ ଏବଂ କେସ ରେକର୍ଡ଼ର ତନଖି)

**ପରିଶିଷ୍ଟ -2.2.19**

( ଅନୁକ୍ଷେପ 2.2.8.10 ପୃଷ୍ଠା 68 ଦ୍ରଷ୍ଟବ୍ୟ )

ମହିଳା ସଦସ୍ୟଙ୍କ ନାମରେ ଆବଣ୍ଟନ କରାଯାଇଥିବା ଆଇଏଓଇ ଗୃହ ଗୁଡ଼ିକର ବିବରଣୀ

କ୍ର.ସଂ	ପଞ୍ଚାୟତ ସମିତିର ନାମ	ମୋଟ ଆବଣ୍ଟିତ ଗୃହ ସଂଖ୍ୟା	ମହିଳା ହିତାଧିକାରୀଙ୍କୁ ଆବଣ୍ଟନ କରାଯାଇଥିବା ମୋଟ ଗୃହ ସଂଖ୍ୟା	ପ୍ରତିଶତ
1	ବିଞ୍ଜାରପୁର	5120	1715	33
2	ଧର୍ମଶାଳା	4662	872	19
3	ବରି	3842	201	5
4	ଜଗତସିଂହପୁର	1815	245	13
5	ତିର୍ତ୍ତୋଲ	1294	400	31
6	ବିରିଡ଼ି	791	159	20
7	ବଡ଼ ସାହି	2111	812	38
8	ମୋରଡ଼ା	1785	1327	74
9	ରାଇରଙ୍ଗପୁର	1126	1093	97
10	ଭଦ୍ରକ	5578	986	18
11	ତିହିଡ଼ି	5172	989	19
12	ମହାକାଳପଡ଼ା	1391	133	9
13	ମାର୍ଗାଘାଟ	1550	167	11
14	ରାଜନଗର	1570	196	12
15	ଗରଦପୁର	1140	424	37
16	ପଟାମୁଣ୍ଡା	699	199	28
17	ନୀଳଗିରି	4009	3486	87
18	କାମାକ୍ଷାନଗର	3008	2423	80
		<b>46663</b>	<b>15827</b>	<b>34</b>

## ପରିଶିଷ୍ଟ 2.2.20

(ଅନୁଛେଦ 2.2.8.11 ପୃଷ୍ଠା 69 ଦୃଷ୍ଟକର୍ତ୍ତା)

ଅନୁସୂଚିତ ଜାତି/ ଜନଜାତିଙ୍କ ପାଇଁ ଧାର୍ଯ୍ୟ ସାମାଜିକ 60 ପ୍ରତିଶତ ହାସଲ ନ ହେବାର ବିବରଣୀ

କ୍ର.ସଂ	ପଞ୍ଚାୟତ ସମିତିର ନାମ	ମୋଟ ଆବେଦନ	ଏସସି / ଏସଟି	ପ୍ରତିଶତ
1	ଧର୍ମଶାଳା	4662	2073	44
2	ବରି	3842	1688	44
3	ବିଞ୍ଚାରପୁର	5120	2111	41
4	ଜଗତସିଂହପୁର	1815	710	39
5	ଡିଗୁରୀ	1294	426	33
6	ବିରିଡ଼ି	791	315	40
7	ବଡ଼ ସାହି	2111	1353	64
8	ମୋରଡ଼ା	1785	921	52
9	ରାଜରଙ୍ଗପୁର	1126	648	58
10	ମହାକାଳପଡ଼ା	1391	188	14
11	ମାଣିଆପାଲି	1550	232	15
12	ରାଜନଗର	1570	265	17
13	ଗରବପୁର	1140	365	32
14	ପଟାମୁଣ୍ଡା	699	187	27
15	ଭଦ୍ରକ	5578	2426	43
16	ଡିଗୁରୀ	5172	2724	53
17	ନୀଳଗିରି	4009	3043	76
18	କାମାକ୍ଷାନଗର	3008	1747	58
19	ବାରକୋଟ	2520	0	0
20	ଡିଲେଇବଣୀ	1745	0	0
		<b>50928</b>	<b>21422</b>	<b>42</b>

**ପରିଶିଷ୍ଟ 2.3.1**

(ଅନୁକ୍ଷେପ 2.3.6.1 ପୃଷ୍ଠା 80 ଦୃଷ୍ଟକର୍ତ୍ତୃ)

ପି.ଏସ୍ ଗୁଡ଼ିକର ମୋ କୁଡ଼ିଆ ପାଇଁ କରାଯାଇଥିବା ଖର୍ଚ୍ଚର ସ୍ଥିତି ସଂପର୍କିତ ବିବରଣୀ

(ଟଙ୍କା ରେ)

କ୍ର. ସଂ.	ପଂଚାୟତ ସମିତିର ନାମ	2008-12 ରେ ପାଇଥିବା ମୋଟ ପାଣ୍ଠି	ବ୍ୟୟ	ବ୍ୟୟ ଦକ୍ଷତା ଶତକଡ଼ାରେ
1.	ଭଦ୍ରକ	18420000	12025000	65
2.	ଚିତ୍ରକୂଟ	16805000	1325000	8
3.	ଖଲରା	11192428	5443314	49
4.	ନୀଳଗିରି	18699284	4898435	26
5.	ସିମ୍ଲିଆ	9760000	9220000	94
6.	ବେଲପଡ଼ା	4879757	2210711	45
7.	ବଙ୍ଗାମୁଣ୍ଡା	4682500	3664766	78
8.	ଚିତ୍ରଲଗଡ଼	4547500	2470735	54
9.	ବାରକୋଟ	4225500	2576775	61
10.	ଚିଲେଇବଣୀ	4703169	930545	20
11.	ବିରିଡ଼ି	6945818	4840000	70
12.	ଜଗତସିଂହପୁର	12648141	6920920	55
13.	ଡିଡ଼ୌଲ	14258110	5070000	36
14.	ଧର୍ମଶାଳା	31698415	19563540	62
15.	ବରି	9634000	7983625	83
16.	ବିଂଧାରପୁର	10960000	3756300	34
17.	ମହାକାଳପଡ଼ା	6752402	90000	1
18.	ରାଜନଗର	5419000	2041918	38
19.	ଗରଦପୁର	4312000	0	0*
20.	ପଟ୍ଟାମୁଣ୍ଡା	6578500	1533400	23
21.	ମାର୍ଗାଘାଟ	4877735	2668000	55
22.	ରାଇରଂଗପୁର	2797500	1481353	53
23.	ବଡ଼ସାହି	0	0	0*
24.	ମୋରଡ଼ା	4815000	2195942	46
25.	ଭୁବନ	0	0	
26.	କାମାକ୍ଷାନଗର	0	0	0*
	<b>ମୋଟ</b>	<b>219611759</b>	<b>102910279</b>	<b>47</b>

(ଉତ୍ତ: ସଂପୂର୍ଣ୍ଣ ପଂଚାୟତ ସମିତି ଗୁଡ଼ିକର କ୍ୟାସ୍ ବହି)

\* ମୋ କୁଡ଼ିଆ ରେ ଖର୍ଚ୍ଚ ପରିମାଣ ଆକଳନ କରିହୋଇ ନଥିଲା କାରଣ ମୋ କୁଡ଼ିଆ ପାଣ୍ଠି ଇନ୍ଦିରା ଆବାସ ଯୋଜନାରେ ମିଶିଥିଲା

## ପରିଶିଷ୍ଟ 2.3.2

(ଅନୁଛେଦ 2.3.6.2 ପୃଷ୍ଠା 80 ଦ୍ରଷ୍ଟବ୍ୟ)

ମୋ କୁଡ଼ିଆ ଅଧିନରେ ପି.ଏସ.ଗୁଡ଼ିକର ବିନିଯୋଗ ପ୍ରମାଣ ପତ୍ରର ସ୍ଥିତି

(ଟଙ୍କା ରେ)

କ୍ର. ସଂ.	ପଂଚାୟତ ସମିତି ନାମ	2008-12 ରେ ପାଇଥିବା ମୋଟ ପାଣ୍ଠି	ଯେଉଁ ରାଶି ପାଇଁ ବିନିଯୋଗ ପ୍ରମାଣ ପତ୍ର ଦାଖଲ କରାଯାଇଥିଲା	ଯେଉଁ ରାଶି ପାଇଁ 31 ମାର୍ଚ୍ଚ 2012 ସୁଦ୍ଧା ବିନିଯୋଗ ପ୍ରମାଣ ପତ୍ର ଦାଖଲ କରାଯାଇ ନଥିଲା
1	ତିହଡି	16805000	0	16805000
2	ଭଦ୍ରକ	18420000	0	18420000
3	ଖଇରା	11192428	6095000	5097428
4	ନୀଳଗିରି	18699284	6055700	12643584
5	ବେଲପଡା	4879757	3240500	1639257
6	ଟିଟଲାଗଡ	4547500	2383500	2164000
7	ବଙ୍ଗମୁଣ୍ଡା	4682500	2097000	2585500
8	ତିଲେଇବଣୀ	4703169	3858000	845169
9	ବିରିଡା	6945818	4495000	2450818
10	ଜଗତସିଂହପୁର	12648141	6760000	5888141
11	ତିର୍ତ୍ତୋଲ	14258110	5945000	8313110
12	ବରି	9634000	6510000	3124000
13	ମହାକାଳପଡା	6752402	0	6752402
14	ରାଜନଗର	5419000	655000	4764000
15	ଗରଦପୁର	4312000	650000	3662000
16	ପଟ୍ଟାମୁଣ୍ଡାଇ	6578500	0	6578500
17	ମାର୍ଶିଘାଇ	4877735	2905000	1972735
18	ରାଇରଂଗପୁର	2797500	965000	1832500
19	ବିଂଝରପୁର	10960000	10960000	0
20	ମୋରଡା	4815000	2915000	1900000
		<b>173927844</b>	<b>66489700</b>	<b>107438144</b>

(ଉତ୍ତ: ସଂପୂର୍ଣ୍ଣ ପଂଚାୟତ ସମିତି ଗୁଡ଼ିକର କ୍ୟାସ୍ ବହି ଏବଂ ବିନିଯୋଗ ପ୍ରମାଣ ପତ୍ର ଥିବା ନଥି)

**ପରିଶିଷ୍ଟ 2.4.1**

**(ଅନୁକ୍ଷେପ 2.4.5 ପୃଷ୍ଠା 87 ଦ୍ରଷ୍ଟବ୍ୟ)**

ନମୁନା ଦ୍ୱାରା ସମୀକ୍ଷାରେ ସାମିଲ କରାଯାଇଥିବା ଇଉନିଟଗୁଡ଼ିକର ବିବରଣୀ

ଜିଲ୍ଲା	କ୍ର.ସଂ	ନମୁନା ନେଇଥିବା ପିଏସ	ନମୁନା ନିଆଯାଇଥିବା ଗ୍ରାମ ପଞ୍ଚାୟତ ଗୁଡ଼ିକ
ଅନୁଗୁଳ	1	କଶିହାଁ	ବିରୁ, ବିଜିଜାଲ, ବଡ଼ ଗୁଣ୍ଡରା, ବାଲିପୋଣି, ତେରାଙ୍ଗ, ହନୁମାନପୁର, କୁଇଲୀମା, କର୍ଣ୍ଣପାଳ, କୁଲେଇ ଏବଂ ପାରାବିଲ
	2	ଅନୁଗୁଳ	ବଲୁଅକଟା, ବଳଂଗା, ବଳସିଂଗା, ବଡ଼ କଣ୍ଟାକୁଳ, ବଡ଼ ଗଣିଆ, ଖଲାରି, ଖୁଣ୍ଡା, ନୁମାରସିଂହା, ମାଣିକଜୋଡ଼ି ଏବଂ ଶରଧାପୁର
ବଲାଙ୍ଗିର	1	ଆଗଲପୁର	ଆଗଲପୁର, ବାବୁସଂପାଦ, ବେହା, ଭରସୁଜା, ବୁଜୁଲୀ, ଡୁଡୁକା, କୁଟାସିହ, ରିଂବତନ, ନୁଡ଼ିଆପାଲି, ଝରଣାପାଲି
	2	ଭୂରିବାହାଲ	ବାଙ୍କେଇ, ଚଲକି, ଚଣାବାହାଲ, ଗୋଇମୁଣ୍ଡ, ହଳଦି, ଲଖନା, ଲେବଡ଼ା, ତୁପତର, ଇଛାପତା, ମଲିସିରା
	3	ପାଟଣାଗଡ଼	ଦେଉଳଗାଁ, ଗୋଣ୍ଡା, ଖୁଣ୍ଟସମଲେଇ, ମରୁଆଁ, ସୁନାମୁଦି, ତିମିଆଁ, ତେଣାପଦର, ଉଲବା, କେନ୍ଦୁମୁଣ୍ଡି, ଦନବାହାଲ
ଭଦ୍ରକ	1	ବାସୁଦେବପୁର	ଅରୁହାଁ, କେକେପୁର, ବରହୁଆ, କୁମାରପୁର, ସୁଦର୍ଶନପୁର, ଲୁଂଗା, ଅରଣ୍ଡୁଆ, ଏରତାଲି, ବିବେକପୁର ଓ ବାଲିମୁଣ୍ଡା
	2	ରୁନ୍ଦବାଲି	ଭୁଇଁବୁଡ଼ି, ମାଧପୁର, ଡୋଟାପଡ଼ା, ମରସୁଧା, ଭାଟପଡ଼ା, ନନ୍ଦପୁର, ନଳଗୁଣ୍ଡା, ବଂଶଦା, ଯୋଶିପୁର, ନଳଗହରା
ଗଜପତି	1	ଗୋସାଣୀ	ଇଡ଼କୁକୁର, ଭୂସକୁଡ଼ି, ବୋମିକା, ଘୋରଣୀ, ଗୁରୁବନ୍ଦ, କେରାଣ୍ଡି, କଟାଳକଇଆ, ଲାବଣ୍ୟଗଡ଼, ରମ୍ପା, ଉପଲଦା
	2	ନୂଆଗାଁ	ଅତରସିଗା, କେରାଡ଼ଂଗ, ଖଜୁରିପତା, ନୂଆଗଡ଼, ପରିମଳ, ପି. ଅନ୍ତରତା, ପୁରୁପତା, ସମ୍ବଲପୁର, ତବରଣ, ବେତରସିଂଗି
ଂଜାମ	1	ଆସ୍କା	ଗୁଣ୍ଡପଡ଼ା, କାଳସଣ୍ଡପୁର, ଖଣ୍ଡଦେଉଳି, ସିଧନଇ, ଖରିଆ, କମାଗତ, ବେଣାପଟ, ମୁନିଗଡ଼ି, କେନ୍ଦୁପଦର, ନିମିଆ
	2	ଂଜାମ	ରାମଗଡ଼, ହୁମା, ରାଜପୁର, ମାଳଦା, ଖଣ୍ଡଦେଉଳି, ପଳଂଗା, ପଲ୍ଲବନ୍ଦ, ପୋଇରସି, ସୁବଳୟା, ସାନରାମଚନ୍ଦ୍ରପୁର
	3	ଦିଗପହଣ୍ଡି	ବ. ଚିକର ପଡ଼ା, ସହଦେବଟକରପଡ଼ା, ଫାଣିଗୁଡ଼ା, ଗୋକର୍ଣ୍ଣପୁର, କୁଣାପଡ଼ା, ଗଡ଼ ଗୋବିନ୍ଦପୁର, ନିମଖଣ୍ଡି ପେଣ୍ଡୁ, ଖମାରି ଗାଁ, ରୁଷ ନିମଖଣ୍ଡି, ବେମକାଲ
କେନ୍ଦ୍ରାପଡ଼ା	1	ଆଳି	ଅଟାଳ, ଚଣ୍ଡିଆ ଗଡ଼ି, ଦେମାଳ, କେତୁଆପାଳ, ମହୁ, ମେଖପୁର, ପତ୍ରପୁର, ସହିରା, ସିଂଗିରି, ଚୁଂଗା
	2	ରାଜନଗର	ବାହୁଣସାହି, ଡ଼ାଂଗମାଳ, କଣ୍ଡିରା, କୋଇଲିପୁର, ମହୁରିଆ, ଓଷିଆ, ଡେରା, ରାଜନଗର, ରଂଗଣା, କଣ୍ଟରପୁର
ଖୋର୍ଦ୍ଧା	1	ବାଲିଅନ୍ତା	ବଇଁରୁଆ, ବାଲିଅନ୍ତା, ବେଣ୍ଡପୁର, ଜଗନ୍ନାଥପୁର, ଝିକଣ୍ଡିଶାସନ, କାକରୁପୁର, ଗୁଣପରୁପୁର, ପୁରାଣ ପ୍ରଧାନ, ସରକନା, ଉମାଦେଇ, ବରହମପୁର
	2	ଖୋର୍ଦ୍ଧା	ବାଜପୁର, ଧୂଳିଆମୁହାଁ, ଗଡ଼ହଣ୍ଡିଆ, କଙ୍କିଆ, କାଉଁପୁର, ମାଳିପୁର, ନଳିପୁର, ଅର୍ଜୁନପୁର, ନରଣଗଡ଼, ପାଳତୋଟା ପଡ଼ା, ପୁରୁସାହି
	3	ଟାଂଗି	ଅରମ୍ପୁତପୁର, ବଡ଼ପରି, ବଡ଼ ପୋଖରିଆ, ଛଣ୍ଡିଗିରି, କୁହୁଡ଼ି, ଲେଉଣ୍ଡି, ନୂଆଗଡ଼, ଓଳାସିଂ, ରାମେଶ୍ୱର, ସୁନ୍ଦରପୁର
ସମ୍ବଲପୁର	1	ଇମରା	ଗରପୋଷ, ଜରବାଗ, କବିରବାହଲ, କେଶାଇବାହାଲ, କିଶାବାଗ, ମହୁଲିଆପାଲି, ପିଣ୍ଡପଖଲ, ସଗଇଆ, ତୁକେଇ, ବାବୁନିଖୁଟିମାଳ
	2	ରେଂଗାଲି	ଝଂଗଲା, ଝନରପଲ୍ଲୀ, କତର ବାଗ, ଲଇଡ଼ା, ଲଫଂଗା, ରେଙ୍ଗାଲା, ରେଙ୍ଗଲୋଇ, ସଲାଡ଼ି, ତବଦାବାହାଲ, ତମ୍ପେଇନେଇ
	3	କୁରିଣ୍ଡା	ବକମାମ, ତେଲିତଲେଇମାଳ, ଘରୁଆଭାତି, ବାଉରିଗୁଣା, ଗୋଛରା, କୁଣ୍ଡରା, ତାଇଶାଳ, କୁସୁମି, କେତୁମନକରି, ଶାଳିଭାଡ଼ି

(ଉତ୍ତ - ସମୀକ୍ଷା ଦ୍ୱାରା ନମୁନା ପ୍ରସ୍ତୁତ ହେବା ପୂର୍ବରୁ ବିଭାଗୀୟ ନଥିପତ୍ରରୁ ସଂଗୃହିତ ତଥ୍ୟ)

## ପରିଶିଷ୍ଟ - 2.4.2

(ଅନୁଛେଦ - 2.4.8.7 ପୃଷ୍ଠା 95 ଦୃଷ୍ଟକ୍ରମ)

କର୍ମଚାରୀ, କାର୍ଯ୍ୟନିର୍ବାହୀ ଓ କାର୍ଯ୍ୟ ନିର୍ବାହକ ସଂସ୍ଥାଗୁଡ଼ିକ ଉପରେ ବାକିଥିବା ଅଗ୍ରାମର ବିବରଣୀ

(ଲକ୍ଷ ଟଙ୍କାରେ)

କ୍ରମିକ ସଂଖ୍ୟା	ଜିଲ୍ଲାର ନାମ	ବାକିଥିବା ପରିମାଣ	ବର୍ଷ ଓଡ଼ା	ପ୍ରତିଶତ
1.	ଅନୁଗୁଳ	20.89	1993-94 ର ପୂର୍ବରୁ ଥିବା ଅଣଶ୍ରେଣୀ କୃତ ଅଗ୍ରାମ	61.61
2.	ଇଲାଙ୍ଗୀର	7.12	1993-94 ରୁ 2006-07	3.23
3.	ଭଦ୍ରକ	47.41	2007-08	69.77
4.	ଟାଙ୍ଗାମ	32.77	2008-09	85.35
5.	ଗଜପତି	1.82	2009-10	7.27
6.	କେନ୍ଦ୍ରାପଡ଼ା	57.61	2010-11	101.95
7.	ସମ୍ବଲପୁର	175.26	2011-12	13.7
	ମୋଟ	342.88	ମୋଟ	342.88

(ଉତ୍ସ - ପିଡ଼ିଡ଼ିଆରଡ଼ିଏ ମାନଙ୍କ ରେକର୍ଡ଼ରୁ ସଂଗୃହୀତ)

ଅପରିଶୋଧିତ ଅଗ୍ରାମ ଦେୟର ଆୟ ବିନ୍ୟାସ

(ଲକ୍ଷ ଟଙ୍କାରେ)

ବର୍ଷ ଓଡ଼ା	ପ୍ରତିଶତ
1993-94 ର ପୂର୍ବରୁ ଥିବା ଅଣଶ୍ରେଣୀ କୃତ ଅଗ୍ରାମ	61.61
1993-94 ରୁ 2006-07	3.23
2007-08	69.77
2008-09	85.35
2009-10	7.27
2010-11	101.95
2011-12	13.7
ମୋଟ	342.88

**ପରିଶିଷ୍ଟ 2.4.3**

(ଅନୁକ୍ଷେପ 2.4.10.3 ପୃଷ୍ଠା 98 ଦ୍ରଷ୍ଟବ୍ୟ)

**ମଜୁରୀ ପ୍ରଦାନରେ ବିଳମ୍ବର ବିସ୍ତୃତ ବିବରଣୀ**

(ଲକ୍ଷ ବର୍ଷରେ)

ଜିଲ୍ଲାର ନାମ	ବ୍ଲକର ନାମ	ଯାଞ୍ଚ କରାଯାଇଥିବା କାର୍ଯ୍ୟର ସଂଖ୍ୟା	ବିଳମ୍ବରେ ପ୍ରାପ୍ୟ ପ୍ରଦାନ ହୋଇଥିବା କାର୍ଯ୍ୟର ସଂଖ୍ୟା (ପ୍ରତିଶତ)	ବିଳମ୍ବର ଅବଧି (ଦିନ ସଂଖ୍ୟା ହିସାବରେ)	ବିଳମ୍ବରେ ପ୍ରାପ୍ୟ ପ୍ରଦାନ କରାଯାଇଥିବା ଅର୍ଥର ପରିମାଣ
ଅନୁଗୁଳ	ଅନୁଗୁଳ	160	9 (6)	6 ରୁ 124	0.97
ଭଦ୍ରକ	ବାସୁଦେବପୁର	34	11 (32)	3 ରୁ 217	10.80
	ଗୁନ୍ଦବାଲି	22	8 (36)	10 ରୁ 96	8.04
ବଲାଙ୍ଗିର	ଆଗଲପୁର	201	64 (32)	10 ରୁ 97	8.38
	ମୁରିବାହାଲ	295	50 (17)	11 ରୁ 77	12.99
	ପାଟଣାଗଡ଼	184	46 (25)	5 ରୁ 153	4.88
ଟାଙ୍ଗାମ	ଟାଙ୍ଗାମ	100	9 (09)	2 ରୁ 58	3.81
	ଆସ୍କା	98	16 (16)	20 ରୁ 84	8.91
	ଦିଗପହଣ୍ଡି	90	20 (22)	19 ରୁ 119	15.73
ଗଜପତି	ଗୋଷାଣୀ	60	7 (12)	15 ରୁ 58	1.90
	ନୂଆଗଡ଼	80	10 (10)	13 ରୁ 74	3.83
ଖୋର୍ଦ୍ଧା	ଖୋର୍ଦ୍ଧା	100	10 (10)	15 ରୁ 86	2.8
	ଟାଙ୍ଗାମ	100	15 (15)	20 ରୁ 90	11.35
କେନ୍ଦ୍ରାପଡ଼ା	ଆଳି	58	4 (7)	17 ରୁ 86	3.32
	ରାଜନଗର	80	5 (6)	45 ରୁ 73	2.16
ସମ୍ବଲପୁର	ଭାମରା	65	16 (25)	9 ରୁ 1999	7.56
<b>ମୋଟ</b>		<b>1727</b>	<b>291</b>	<b>3 ରୁ 217</b>	<b>107.43</b>

(ଉତ୍ସ - ଗ୍ରାମପଞ୍ଚାୟତ ମଣ୍ଡଳ ରୋଲ ରୁ ସଂଗୃହୀତ)



**ପରିଶିଷ୍ଟ - 2.4.4**

( ଅନୁକ୍ରମ 2.4.10.5 ପୃଷ୍ଠା . 99 ଦ୍ରଷ୍ଟବ୍ୟ )

**ମଞ୍ଚରୋଲରେ ହେରଫେର ହୋଇଥିବା ବିସ୍ତୃତ ବିବରଣୀ**

କ୍ରମିକ ସଂଖ୍ୟା	ବ୍ଲକ / ଜିଲ୍ଲାର ନାମ	ଗ୍ରାମ ପଞ୍ଚାୟତର ନାମ	କାର୍ଯ୍ୟ ନାମ	ମଞ୍ଚରୋଲ ସଂଖ୍ୟା / ତାରିଖ	ମଲୁମା ପରିମାଣ (ଟଙ୍କାରେ)	ଶ୍ରମିକ ସଂଖ୍ୟା / ଶ୍ରମ ଦିବସ ହେରଫେର	ହେରଫେର ର ପ୍ରକାର ବିଧି
1.	ଆଳି / କେନ୍ଦ୍ରାପଡ଼ା	ବୁଝା	କାଳିଆ ଘାଠ ଠାରୁ ଆଡ଼ି ବନ୍ଧ ପର୍ଯ୍ୟନ୍ତ ରାସ୍ତାର ଉନ୍ନତିକରଣ	180040116-180040122/ 8.1.2010 ତାରିଖ 31.1.2010	31815.00	70/315	1.1.10 ରୁ 6.1.10 ରୁ ସ୍ଥାନର 8.1.10 ରୁ 13.1.10 ବଦଳାଯାଇଛି
		ସିଙ୍ଗିରି	ଏମକେ ସେଠା ଘର ଠାରୁ ଚିନି କେନା ପଥର ପର୍ଯ୍ୟନ୍ତ ମାଟି ରାସ୍ତା	42442 - 42470 / 17.5.10 ରୁ 29.5.10	291780.00	284 /3242	17.5.10 ରୁ 22.5.10 ବଦଳରେ 17.5.10 ରୁ 29.5.10 ଲେଖା ଉପରେ ଲେଖାଯାଇଛି ଏହା ଫଳରେ ନିୟୋଜିତ ଦିବ 6 ରୁ 12 ଦିନ ବଦାଯାଇଛି
		ସିଙ୍ଗିରି	ଅଳିଆ ନିଆରି ସାହି ଠାରୁ ନଦୀବନ୍ଧ ମାଟି ରାସ୍ତା	42423 ରୁ 42441, 42568, 42458 /3.5.10 ରୁ 16.5.10	190620.00	205 /2118	3.5.10 ରୁ 9.5.10 ସ୍ଥାନରେ 3.5.10 ରୁ 15.5.10 ବଦଳାଯାଇ ନିୟୋଜିତ ଦିବସକୁ କମାଯାଇଛି
4.	ବାସୁଦେବପୁର / ଭଦ୍ରକ	ଏରଟାଲ, କେଳେପୁର, କୁମ୍ଭିରପୁର, ବିଦେଇପୁର	ରାସ୍ତାନିର୍ମାଣ (7 ଟି କାର୍ଯ୍ୟ)	62 ଟି ମଞ୍ଚର ରୋଲ	1074243.00	504	ଶ୍ରମିକମାନଙ୍କ ମଲୁମା ହାରକୁ ଲେଖା ଉପରେ ଲେଖାଯାଇ ବଦଳାଯାଇଛି
				119 ମଞ୍ଚର ରୋଲ	1588458		

**ପରିଶିଷ୍ଟ - 2.4.5**

( ଅନୁକ୍ରମ 2.4.10.5 ପୃଷ୍ଠା . 99 ଦ୍ରଷ୍ଟବ୍ୟ )

**କେନ୍ଦ୍ରାପଡ଼ା ଜିଲ୍ଲାରୁ ସଂଗୃହୀତ ହେରଫେର ମଞ୍ଚର ରୋଲ ଫଟୋକପି**

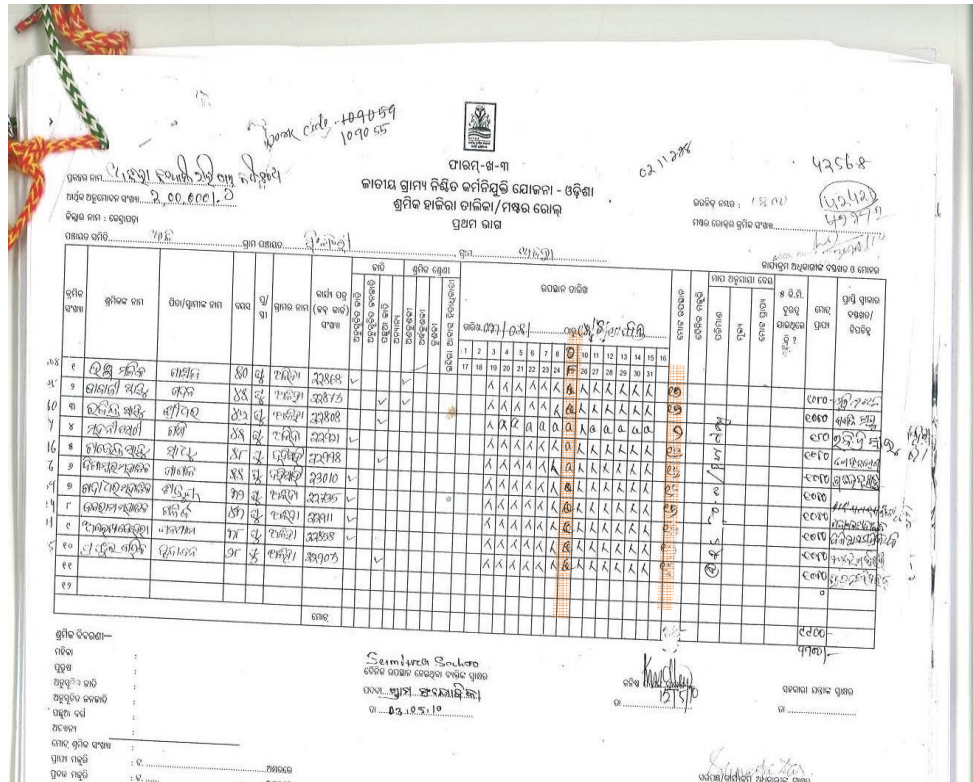

**ପରିଶିଷ୍ଟ 2.4.6**

**(ଅନୁକ୍ରମ 2.4.12.2 ପୃଷ୍ଠା 107 ଦୃଷ୍ଟକର)**

ଗ୍ରାମ ପଞ୍ଚାୟତ କ୍ୟାସ୍ ବହିରେ ଦର୍ଶାଯାଇଥିବା ଖର୍ଚ୍ଚ ଓ ଅନୁଲାଇନ ଏମ୍.ଆଇ.ଏସ୍ ରେ ଦର୍ଶାଯାଇଥିବା ଖର୍ଚ୍ଚ ମଧ୍ୟରେ ଥିବା ତାରତମ୍ୟର ବିବରଣୀ

ବର୍ଷ	ପଞ୍ଚାୟତ କ୍ୟାସ୍ ବହିରେ ହିସାବରେ (ଟଙ୍କାରେ)	ଅନୁଲାଇନରେ (ଏମ୍.ଆଇ.ଏସ୍) ଦର୍ଶାଯାଇଥିବା ଖର୍ଚ୍ଚ	ମିସ୍ ଦ୍ୱାରା	ପାର୍ଥକ୍ୟ	ପାର୍ଥକ୍ୟ (ପ୍ରତିଶତ)
ଆଳି ପଞ୍ଚାୟତ ସମିତି					
ଅଟାଳ ଗ୍ରା.ପ					
2009-10	463340	469000		(-) 5660	(-) 1.22 %
2010-11	517734	1121000		(-) 603266	(-) 116.52 %
2011-12	34000	50000		(-) 16000	(-) 47.06 %
ରଞ୍ଜିତାଗଡ଼ି ଗ୍ରା.ପ					
2009-10	317291	302000		15291	4.82 %
2010-11	65418	38000		27418	41.91 %
2011-12	498158	975000		(-) 476842	(-) 95.72 %
ବେମାଲ ଗ୍ରା.ପ					
2009-10	123017	111000		12017	9.77 %
2010-11	818292	440000		378292	46.23 %
2011-12	149351	665000		(-) 515649	(-) 345.26 %
ସହିରା ଗ୍ରା.ପ					
2009-10	89233	83000		6233	6.99 %
2010-11	89373	40000		49373	55.24 %
2011-12	373327	360000		13327	3.57 %
ସିଙ୍ଗିରି ଗ୍ରା.ପ					
2009-10	83200	0		83200	100.00 %
2010-11	1348491	970000		378491	28.07 %
2011-12	0	17000		(-) 17000	(-) 100.00 %
ପତ୍ରପୁର ଗ୍ରା.ପ					
2009-10	40495	30000		10495	25.92 %
2010-11	129917	129000		917	0.71 %
2011-12	195234	194000		1234	0.63 %
ମହୁ ଗ୍ରା.ପ					
2009-10	321934	201000		120934	37.56 %
2010-11	66141	68000		(-) 1859	(-) 2.81 %
2011-12	115233	54000		61233	53.14 %
କେନ୍ଦୁଆପାଳ ଗ୍ରା.ପ					
2009-10	1484453	1799000		(-) 314547	(-) 21.19 %
2010-11	2885624	3586000		(-) 700376	(-) 24.27 %
2011-12	3240326	3732000		(-) 491674	(-) 15.17 %
ମେଘାପୁର ଗ୍ରା.ପ					
2009-10	66506	67000		(-) 494	(-) 0.74 %
2010-11	207356	205000		2356	1.14 %
2011-12	790399	1116000		(-) 325601	(-) 41.19 %
ଚୂଙ୍ଗା ଗ୍ରା.ପ					
2009-10	267982	253000		14982	5.59 %
2010-11	790502	1107000		(-) 316498	(-) 40.04 %
2011-12	928269	1094000		(-) 165731	(-) 17.85 %
ରାଜନଗର ପଞ୍ଚାୟତ ସମିତି					
ରଞ୍ଜିତା ଗ୍ରା.ପ					

ବର୍ଷ	ପଞ୍ଚାୟତ ହିସାବରେ (ଟଙ୍କାରେ)	କ୍ୟାସବୁକ ଖର୍ଚ୍ଚ	ଅନଲାଇନରେ (ଏମଆଇଏସ) ଦ୍ୱାରା ଦର୍ଶାଯାଇଥିବା ଖର୍ଚ୍ଚ	ପାର୍ଥକ୍ୟ	ପାର୍ଥକ୍ୟ (ପ୍ରତିଶତ)
2009-10	469554		461000	8554	1.82 %
2010-11	2815798		2775000	40798	1.45 %
2011-12	866824		590000	276824	31.94 %
ଡ଼ାଙ୍ଗମାଳ ଗ୍ରା.ପ					
2009-10	ଉପଯୋଗ ନୁହେଁ		728000	(-) 728000	ଉପଯୋଗ ନୁହେଁ
2010-11	ଉପଯୋଗ ନୁହେଁ		1813000	(-) 1813000	ଉପଯୋଗ ନୁହେଁ
2011-12	ଉପଯୋଗ ନୁହେଁ		1220000	(-) 1220000	ଉପଯୋଗ ନୁହେଁ
ବାଲୁଣସାହି ଗ୍ରା.ପ					
2009-10	331842		300000	31842	9.60 %
2010-11	924846		983000	(-) 58154	(-) 6.29 %
2011-12	870452		867000	3452	0.40 %
ଡ଼େରା ଗ୍ରା.ପ					
2009-10	203566		202000	1566	0.77 %
2010-11	1286941		1171000	115941	9.01 %
2011-12	136583		413000	(-) 276417	(-) 202.38 %
ଇଶ୍ୱରପୁର					
2009-10	521616		491000	30616	5.87 %
2010-11	1475281		1666000	(-) 190719	(-) 12.93 %
2011-12	281725		888000	(-) 606275	(-) 215.20 %
କନ୍ଦିରା ଗ୍ରା.ପ					
2009-10	357732		359000	(-) 1268	(-) 0.35 %
2010-11	2229484		2255000	(-) 25516	(-) 1.14 %
2011-12	876109		276000	600109	68.50 %
କୋଇଲି ପୁର					
2010-11	33172		31000	2172	6.55 %
2011-12	301623		305000	(-) 3377	(-) 1.12 %
ମନ୍ତୁଳିଆ					
2009-10	187970		189000	(-) 1030	(-) 0.55 %
2010-11	409495		607000	(-) 197505	(-) 48.23 %
2011-12	(-) 1809		0	1809	100.00 %
ଓଷ୍ଟିଆ					
2010-11	182301		544000	(-)361699	(-) 198.41 %
2011-12	449550		651000	(-) 201450	(-) 44.81 %
ରାଜନଗର					
2009-10	352844		398000	(-) 45156	(-) 12.80%
2010-11	2873570		3019000	(-) 145430	(-) 5.06 %
2011-12	0		19000	(-) 19000	(-) 100 %

**ପରିଶିଷ୍ଟ 2.4.7**

(ଅନୁକ୍ଷେପ 2.4.12.2 ପୃଷ୍ଠା 107 ଦୃଷ୍ଟକର୍ତ୍ତା)

31.3.12 ସୁଦ୍ଧା ପଞ୍ଚାୟତ ଗୁଡ଼ିକର କ୍ୟାସବହିର ଅକ୍ତିମ ଅବଶେଷ ଓ ଏମ୍.ଆଇ.ଏସ୍ ଦ୍ଵାରା ପ୍ରଦର୍ଶିତ ତଥ୍ୟ ମଧ୍ୟରେ ଅନେକ

କ୍ରମିକ ନମ୍ବର	ଗ୍ରା.ପ ର ନାମ	31.03.2012 ସୁଦ୍ଧା ଅକ୍ତିମ ଅବଶେଷ ଏମଆଇଏସ ଅନୁସାରେ	31.03.2012 ସୁଦ୍ଧା ପଞ୍ଚାୟତ କ୍ୟାସବହିର ଅକ୍ତିମ ଅବଶେଷ	ପାର୍ଥକ୍ୟ
1.	ଅବଧୂତ ପୁର ପାଟଣା	339784	186423	153361
2.	ବଡ଼ପାରି	56391	227045	-170654
3.	ବଡ଼ପୋଖରିଆ	981829	12788	969041
4.	ଛଣଗିରି	42641	41910	731
5.	କୁହୁଡ଼ି	442643	144583	298060
6.	ଲେଉଣ୍ଡ	332123	335917	-3794
7.	ନୁଆଘର	636387	353305	283082
8.	ଓଳାସିହ	171970	27473	144497
9.	ରାମେଶ୍ଵର	57559	140367	-82808
10.	ସୁନ୍ଦରପୁର	605532	742053	-136521
	ମୋଟ	3666859	2211864	1454995

## ପରିଶିଷ୍ଟ 2.4.8

( ଅନୁକ୍ରମ 2.4.12.2 ପୃଷ୍ଠା 107 ଦୃଷ୍ଟବ୍ୟ )

ପ୍ରକୃତ ଓ ଏମଆଇଏସ ନଥି ମଧ୍ୟରେ ତାରତମ୍ୟ

ଗ୍ରାମ ପଞ୍ଚାୟତ / ପଞ୍ଚାୟତ ସମିତିର ନାମ	ମୂଳ ନଥି ତଥ୍ୟାବଳୀ		ଏମଆଇଏସ ତଥ୍ୟାବଳୀ	
	ରେଜିଷ୍ଟ୍ରିକୃତ ପରିବାର	ନିର୍ଗମ ଜବ କାର୍ଡ	ରେଜିଷ୍ଟ୍ରିକୃତ ପରିବାର	ନିର୍ଗମ ଜବ କାର୍ଡ
ଭାଡ଼ପଡ଼ା / ଗୁଣବାଲି	1082	1082	1321	1198
ଭୁଇନବୁଡ଼ା	543	351	1182	679
ବାସଡ଼ା	726	1274	024	888
ଜଣାପୁର	1005	742	1157	1106
ମାଧପୁର	522	546	067	880
ମଉସୁଆ	618	386	759	687
ନଳଗୁଣ୍ଡ	1110	1252	1192	1145
ନନ୍ଦପୁର	522	546	646	547
ନାଲଗୋହରୀ	1180	877	936	917
ଡୋଟାପଡ଼ା	293	719	1586	1512
ଅରଣ୍ଡୁଆ / ବାସୁଦେବପୁର	1298	1383	1479	1479
ବରଣ୍ଡୁଆ	1270	1108	1074	1974
ବିଦେଇପୁର	3012	3002	3002	3002
ବାଲିମୁଣ୍ଡା	851	930	1105	1099
ଏରତାଳ	435	627	776	776
କେକେପୁର	1409	1468	1499	1498
କୁମାରପୁର	553	477	555	554
ଲୁଙ୍ଗା	835	924	1002	1002
ସୁଦର୍ଶନପୁର	1098	815	1092	1092

**ପରିଶିଷ୍ଟ 2.4.9**

**(ଅନୁକ୍ଷେପ 2.4.15 ପୃଷ୍ଠା 111 ଦୃଷ୍ଟ୍ୟ)**

ସଂପାଦନ ସମାପ୍ତ ସମୟରେ ସରକାରଙ୍କ ଦ୍ୱାରା ଗ୍ରହଣ କରାଯାଇଥିବା ବିଷୟଭିତ୍ତିକ କାର୍ଯ୍ୟାନୁଷ୍ଠାନ ଏବଂ ପର୍ଯ୍ୟବେକ୍ଷଣ

କ୍ରମିକ ନମ୍ବର	ବିଷୟ	କାର୍ଯ୍ୟାନୁଷ୍ଠାନ	ପର୍ଯ୍ୟବେକ୍ଷଣ
1.	ରାଜ୍ୟ ଗ୍ରାମାଣ ନିଶ୍ଚିତ ନିୟୁକ୍ତି ଯୋଜନା ନୀତିପ୍ରଣୟନ ଏବଂ ନିୟମିତ ବୈଠକ ବସିବା	ଜାତୀୟ ଗ୍ରାମାଣ ନିଶ୍ଚିତ ନିୟୁକ୍ତି ଯୋଜନା ନୀତି - 2006 ଅଧିନରେ ରାଜ୍ୟ ସରକାର ରାଜ୍ୟ ଗ୍ରାମାଣ ନିମିତ୍ତ ନିୟୁକ୍ତି ଯୋଜନା - 2006 ନୀତି ପ୍ରଣୟନ କରିଥିଲେ ଯାହାକି ପଞ୍ଚାୟତି ରାଜ ବିଭାଗ ବିଜ୍ଞପ୍ତି ସଂଖ୍ୟା - 23530 ତାରିଖ 15.12.2006 ରେ ପ୍ରକାଶ ପାଇଥିଲା ଏବଂ 16.12.2006 ଠାରୁ କାର୍ଯ୍ୟକ୍ଷମ ହୋଇଥିଲା । ରାଜ୍ୟ ସରକାର ମଧ୍ୟ ମାନ୍ୟବର ମୁଖ୍ୟମନ୍ତ୍ରୀଙ୍କ ଅଧିକାରରେ ରାଜ୍ୟ ନିଶ୍ଚିତ ନିୟୁକ୍ତି ପରିଷଦ ଗଠିତ ହୋଇଥିଲା ଏବଂ ନିୟମିତ ଭାବରେ ବୈଠକ ବସୁଥିଲା ।	ଯଦିଓ ଏସକଜିସି ମୁଖ୍ୟମନ୍ତ୍ରୀଙ୍କ ଅଧିକାରରେ ଗଠିତ ହୋଇଥିଲା, 2007-08 ର 2011-12 ମଧ୍ୟରେ ଆବଶ୍ୟକ ହେଉଥିବା 10 ଟି ବୈଠକ ସ୍ଥାନରେ ମାର୍ଚ୍ଚ 2012 ସୁଦ୍ଧା ମାତ୍ର 2 ଟି ପରିଷଦ ବୈଠକ ବସିଥିଲା (25.1.2008 ଏବଂ 13.4.2010) ଆବଶ୍ୟକତା ଠାରୁ ପରିଷଦ 8 ଥର କମ ବସିଥିଲା ।
2.	ନଥି ପରିଷ୍ଟଳନା	ଏମଏନଆରଜିଇଏସ ପରିକଳ୍ପନା ଅଧୀନରେ ଜିଆରଏମ ମାନଙ୍କୁ ପ୍ରତ୍ୟେକ ଗ୍ରା.ପ ରେ ନିୟୁକ୍ତି ଦିଆଯାଇଛି ।	20 ଟି ନମ୍ବରା ଯାତ୍ରା କୁଳ ଅଧିନରେ ଥିବା ଗ୍ରାମ ପଞ୍ଚାୟତ ଗୁଡ଼ିକରେ ସଂପାଦନା ସମାପ୍ତ ସମୟରେ ଏହା ଦେଖା ଗଲା ଯେ 40 ଟି କ୍ଷେତ୍ରରେ ଜିଆରଏସ ପଦବୀ ପଞ୍ଚାୟତଗୁଡ଼ିକରେ ନିୟୁକ୍ତି ହୋଇନ ପାରି ଶୂନ୍ୟ ପଡ଼ିଥିବାରୁ ଏବଂ ପଞ୍ଚାୟତ ଗୁଡ଼ିକରେ ନଥି ପରିଷ୍ଟଳନା ଅତ୍ୟନ୍ତ ନିମ୍ନମାନର ହୋଇଥିବାରୁ ସରକାରଙ୍କ ମତ ତଥ୍ୟ ଭିତ୍ତିକ ନୁହେଁ ।
3.	(1) ଜିଲ୍ଲା ଓଡ଼ିଆ ଅନୁସୂଚୀତ ବର ତାଲିକା ପ୍ରସ୍ତୁତି	ଏମଏସଏଫଏଫଡ଼ବ୍ୟୁପି ଜିଲ୍ଲା ଗୁଡ଼ିକ ପାଇଁ ସଠିକ ବିବେଚିତ ଯୋଜନାକୁ ଏମଆରଜିଇଏସ ଜିଲ୍ଲା ଓ ଅନ୍ୟାନ୍ୟ ଜିଲ୍ଲାରେ ପରିକଳ୍ପନାରେ ଯୋଜନା ଓ ସମନ୍ୱୟ ଯୋଜନା ବିଭାଗ ଦ୍ୱାରା ଅନ୍ତର୍ଭୁକ୍ତ କରିବା	
	(2) ଏମଆରଜିଏ ପାଇଁ ଏସଓଆର ଗୁଡ଼ିକ	ରାଜ୍ୟସ୍ତରୀୟ ଅନୁସୂଚୀତ ଦର ତାଲିକା ରାଜ୍ୟରେ ଏକାତ୍ମତ ପରିଷ୍ଟଳନା ପାଇଁ ଏବଂ ଶ୍ରମିକମାନଙ୍କୁ ଏକପ୍ରକାର ମଜୁରୀ ପ୍ରଦାନ ପାଇଁ ମାଟିକାମରେ ତରତାଲିକାକୁ ସଂଶୋଧନ କରାଯାଇ ଏହି ପରିକଳ୍ପନାରେ ସର୍ବନିମ୍ନ ମଜୁରୀକୁ 7 ଘଣ୍ଟା ଶ୍ରମ ବଳରେ ସୁନିଶ୍ଚିତ କରାଯାଇଛି । ରାଜ୍ୟସ୍ତରୀୟ ପର୍ଯ୍ୟବେକ୍ଷକଙ୍କୁ ନିୟୁକ୍ତି ଦିଆଯାଇ ରାଜ୍ୟରେ ସ୍ତରରେ ପର୍ଯ୍ୟଲୋଚନାକୁ ଏମଏନଆରଜିଇଏସ ପରିକଳ୍ପନାକୁ ଦୃଢ଼ୀଭୂତ କରାଯାଇଛି ।	ପରିକଳ୍ପନା ମଧ୍ୟରେ ବହୁ ସଂଖ୍ୟାରେ ଅତିରିକ୍ତ ପ୍ରୋଗ୍ରାମ ଅଧିକାରୀ ମାନଙ୍କୁ ପରିକଳ୍ପନା ଅଧୀନରେ ନିୟୁକ୍ତି ଆବଶ୍ୟକ ହେଉଥିବା ଦିଆଯାଇ ନାହିଁ । ଯଦିଓ ବିଡ଼ିଓ ମାନଙ୍କୁ ପଦ ବଳରେ ପ୍ରାପ୍ତି ପିଓ ଭାବରେ କାର୍ଯ୍ୟନିର୍ବାହ କରୁଛନ୍ତି । ଏହା ପର୍ଯ୍ୟଲୋଚନା ଏବଂ କାର୍ଯ୍ୟାନୁଷ୍ଠାନ ପ୍ରଭାବିତ ହେଉଛି ।
	(3) କାର୍ଯ୍ୟ ପର୍ଯ୍ୟଲୋଚନା	ଜିଲ୍ଲାସ୍ତରରେ ଏମଆରଜିଇଏସ ପ୍ରତିକାଷ ଖୋଲାଯାଇ ପ୍ରଶାସନିକ ଏବଂ ବୈଷୟିକ କର୍ମକର୍ତ୍ତାଙ୍କୁ ପରିକଳ୍ପନାରେ ତତ୍ପ୍ରାବଧାନ କରିବେ । ଜିଲ୍ଲାଗୁଡ଼ିକରେ ମାନୟୁକ୍ତ କାର୍ଯ୍ୟ ନିର୍ବାହ ପାଇଁ, ଏହି ବୈଷୟିକ କର୍ମକର୍ତ୍ତାମାନେ ଜିଲ୍ଲାସ୍ତରରେ ମାନୟୁକ୍ତ ପର୍ଯ୍ୟଲୋଚନା କାର୍ଯ୍ୟନିର୍ବାହ କରିବେ ।	
	(4) ସାମାଜିକ ସମାପ୍ତ ପାଇଁ ଗ୍ରାମ ସଭା ବୈଠକ ବସାଇବା	ସାମାଜିକ ଅଡ଼ିଟ ପାଇଁ ଗ୍ରାମ ସଭା 2 ଥର ବସିବା ଜରୁରୀ ।	
4.	(1) ପୁରୀ ସମୟ ନେଇ ପାରୁଥିବା	ରାଜ୍ୟରେ ପୁରୀସମୟ ଉତ୍ସର୍ଗୀକୃତ ପିଓ ମାନଙ୍କୁ ନିୟୁକ୍ତି ଦିଆଯାଇ ନାହିଁ । ଯଦିଓ କୁଳ ଗୁଡ଼ିକ	

କ୍ରମିକ ନମ୍ବର	ବିଷୟ	କାର୍ଯ୍ୟାନୁଷ୍ଠାନ	ପର୍ଯ୍ୟବେକ୍ଷଣ
	ଉତ୍ସର୍ଗୀକୃତ ପ୍ରେମାମ ଅଧିକାରୀ	ବିହ୍ୱିଓମାନଙ୍କୁ ପଦ ବଳରେ ପ୍ରାପ୍ତ ପିଓ ଭାବରେ ଏମଜିଏନଆରଜିଇଏସ ମାଧ୍ୟମରେ ନିଯୁକ୍ତି ଦିଆଯାଇଛି ।	
	(2) ବୈଷୟିକ ସହାୟକ ଏବଂ ଗ୍ରାମ ରୋଜଗାର ସେବକ ନିଯୁକ୍ତି ଦେବା	କାର୍ଯ୍ୟ ମାପପାଇଁ ରାଜ୍ୟ ସରକାର ପର୍ଯ୍ୟାପ୍ତ ସଂଖ୍ୟାରେ ଜିପିଟିଏ ମାନଙ୍କୁ ନିଯୁକ୍ତି ଦିଆଯାଇଛି । ଗ୍ରା.ପ ସ୍ତରରେ ଉତ୍ସର୍ଗୀକୃତ ଜିଆରଏସମାନଙ୍କୁ ନିଯୁକ୍ତି ଦିଆଯାଇଛି ।	
	(3) ସରକାରୀ ସ୍ତରରେ ସ୍ୱାକୃତ ଯତ୍ନାଙ୍କ ତାଲିକା ପ୍ରସ୍ତୁତ	ବର୍ତ୍ତମାନ ସହକାରୀ ଯତ୍ନା ମାନେ ବ୍ଲକ ସ୍ତରରେ ଏମଆରଜିଇଏସ କାର୍ଯ୍ୟକୁ ମାପ କରିବା ପାଇଁ ସ୍ୱାକୃତ ଯତ୍ନାଙ୍କ କାର୍ଯ୍ୟ କରୁଛନ୍ତି ।	
	(4) ରାଜ୍ୟ / ଜିଲ୍ଲା ସ୍ତରରେ ଚିଆରଏସ ଗୋଷ୍ଠୀ ଗଠନ	ପ୍ରତ୍ୟେକ ଗ୍ରାମ ପଞ୍ଚାୟତ ସ୍ତରରେ ଏମଜିଏନଆରଜିଇଏସ କାର୍ଯ୍ୟ ପାଇଁ ଉତ୍ସର୍ଗୀକୃତ ଜିଆରଏସ ମାନଙ୍କୁ ନିଯୁକ୍ତି ଦିଆଯାଇଛି । ବର୍ତ୍ତମାନ, ପ୍ରାଧିକୃତ ଯତ୍ନାମାନଙ୍କ ସ୍ଥାନରେ ସହକାରୀ ଯତ୍ନାମାନେ ବ୍ଲକ ସ୍ତରରେ, ଏମଜିଏନଆରଜିଇଏସ କାର୍ଯ୍ୟଗୁଡ଼ିକର ମାପ ତଦାରଖ କରୁଛନ୍ତି ।	
5.	(1) ଆଇଇସି କାର୍ଯ୍ୟକ୍ରମ	ବିପିଏଲ ପରିବାରଙ୍କୁ ରେଜିଷ୍ଟ୍ରିଭୁକ୍ତ କରିବା ପାଇଁ ବ୍ୟାପକ ପ୍ରଚାର କରିବା । ଜବ୍ କାର୍ଡ ଧାରାମାନେ ଜବ୍ କାର୍ଡ ରଖିବାକୁ ନିର୍ଣ୍ଣୟ କରିବା ।	ସଂପାଦନ ସମାକ୍ଷରେ ଅଡ଼ିଟ୍ ଦେଖିଲେ ଯେ ପର୍ଯ୍ୟାପ୍ତ ପ୍ରଚାର ହୋଇନାହିଁ । ନଥିବୁ ଏହା ଦେଖାଗଲା ଯେ ଆଇଇସି ଯୋଜନା ନିର୍ମାଣ ହୋଇନାହିଁ । ଶ୍ରମିକ ମାନଙ୍କ ମଧ୍ୟରେ ସଚେତନତା ସଂଗୃହଣ / ସୃଷ୍ଟି କରାଯାଇ ନାହିଁ ।
	(2) ଦ୍ୱାରଦ୍ୱାର ବୁଲି ସର୍ବେକ୍ଷଣ		
	(3) ସବୁ ଜବକାର୍ଡରେ ଫଟୋ ମାରିବା		
	(4) ଜବ କାର୍ଡ ଠିକ୍ ସ୍ଥାନରେ ରଖିବା		
6.	କାର୍ଯ୍ୟସ୍ଥଳରେ ସର୍ବ ସାଧାରଣଙ୍କ ପାଇଁ ବୋର୍ଡ଼ ଝୁଲାଇ ଦେବା	କାର୍ଯ୍ୟସ୍ଥଳରେ ଥିବା ସମସ୍ତ ବୋର୍ଡ଼ ପାଇଁ ନିର୍ଦ୍ଦେଶ ପ୍ରଦାନ କରାଗଲା । ଏହାର ପାଳନ କୁ ସୁନିଶ୍ଚିତ କରିବା ପାଇଁ ନିର୍ଦ୍ଦେଶ ଦିଆଯାଇଛି ।	କାର୍ଯ୍ୟସ୍ଥଳରେ ଥିବା ବୋର୍ଡ଼ରେ କାର୍ଯ୍ୟର ଆରମ୍ଭ, ସମାପ୍ତି, ବିଷୟିକ ତଥ୍ୟାବଳୀ ଇତ୍ୟାଦି ଲଭ୍ୟ ନ ଥିଲା ଯାହା କି 1333 କାର୍ଯ୍ୟ କ୍ଷେତ୍ରରେ 778 ଟି ରେ ତଥ୍ୟ ଲଭ୍ୟ ନ ଥିଲା (ପାରା -2.8.3)
7.	ମାସିକ କ୍ରମୋନ୍ୱିତ ରିପୋର୍ଟରେ ପାଲଟା ଯାଞ୍ଚ	କୌଣସି ମନ୍ତବ୍ୟ ନାହିଁ ଯେହେତୁ ଏହା ଏଏଲଏମ, ଗ୍ରାମ୍ୟ ଉନ୍ନୟନ ବିଭାଗକୁ କାର୍ଯ୍ୟାନୁଷ୍ଠାନ ପାଇଁ ଦିଆଯାଇଛି ।	
8.	ପର୍ଯ୍ୟବେକ୍ଷଣ ଭିଜିଲାନୁ ଏବଂ ପର୍ଯ୍ୟଲୋଚନା କମିଟି ଗଠନ	ରାଜ୍ୟ ସ୍ତରରେ / ଜିଲ୍ଲା ସ୍ତରରେ ଭିଜିଲାନୁ ଏବଂ ପର୍ଯ୍ୟଲୋଚନା କମିଟି ଗଠନ କରାଯାଇ ଉଚିତ୍ ଭାବରେ ଏମଜିଏନଆରଜିଇଏସ ମାଧ୍ୟମରେ କାର୍ଯ୍ୟକ୍ରମକୁ ନିରୀକ୍ଷଣ କରିବା	ଯେହେତୁ ଭିଏମସି କୌଣସି ସ୍ତରରେ ଗଠନ କରାଯାଇ ନାହିଁ ସରକାରଙ୍କ ପକ୍ଷରୁ ଦିଆଯାଇଥିବା ଏଚିଆର ତଥ୍ୟ ଦ୍ୱାରା ପର୍ଯ୍ୟବେକ୍ଷିତ ନୁହେଁ (ସବ ପାରା -4 ର ପାରା -2.13) ।

**ପରିଶିଷ୍ଟ 3.1**

(ଅନୁକ୍ଷେପ 3.1 ପୃଷ୍ଠା 114 ଦ୍ରଷ୍ଟବ୍ୟ)

ମାର୍ଚ୍ଚ 31 ତାରିଖ 2012 ସୁଦ୍ଧା ଜାରି କରାଯାଇଥିବା ମାତ୍ର 30 ଜୁନ୍ 2012 ସୁଦ୍ଧା ମାମାଂସା ହୋଇ ନଥିବା ନିରୀକ୍ଷଣ ରିପୋର୍ଟ / ଅନୁକ୍ଷେପ ଗୁଡ଼ିକର ବିବରଣୀ

କ୍ରମିକ ସଂଖ୍ୟା	ବିଭାଗର ନାମ	30.06.12 ସୁଦ୍ଧା ମାମାଂସା ହୋଇନଥିବା ରିପୋର୍ଟ		10 ବର୍ଷରୁ ଅଧିକ କାଳ ମାମାଂସା ହୋଇ ନଥିବା ରିପୋର୍ଟ		ରିପୋର୍ଟ ଦିଆଯିବା ପରେ ପ୍ରଥମ ଜବାବ୍ ମିଳିନଥିବା ରିପୋର୍ଟ ସଂଖ୍ୟା
		ରିପୋର୍ଟ	ପାରା	ରିପୋର୍ଟ	ପାରା	ରିପୋର୍ଟ ସଂଖ୍ୟା
1	ଅର୍ଥ	23	53	1	1	8
2	ଖାଦ୍ୟ ଯୋଗାଣ ଏବଂ ଖାଉଟି କଲ୍ୟାଣ	165	499	5	5	21
3	ସ୍ୱାସ୍ଥ୍ୟ ଓ ପରିବାର କଲ୍ୟାଣ	12	30	3	11	3
4	ସାଧାରଣ ପ୍ରଶାସନ	1479	4630	535	1520	561
5	ଉଚ୍ଚ ଶିକ୍ଷା	310	1072	66	119	0
6	ଗୃହ	162	394	14	24	20
7	ଗୃହ ନିର୍ମାଣ ଏବଂ ନଗର ଉନ୍ନୟନ	319	3739	30	231	197
8	ସୂଚନା ଓ ଲୋକ ସଂପର୍କ	71	212	9	22	25
9	ସୂଚନା ପ୍ରଯୁକ୍ତି ବିଜ୍ଞାନ	8	64	2	9	3
10	ଶ୍ରମ ଓ ରାଜ୍ୟ କର୍ମଚାରୀ ବୀମା	44	124	0	0	3
11	ଆଇନ୍	114	309	21	70	47
12	ପଞ୍ଚାୟତିରାଜ	4084	48820	93	348	460
13	ସଂସଦୀୟ ବ୍ୟାପାର	15	40	4	8	4
14	ଯୋଜନା ଓ ସମନ୍ୱୟ	62	228	4	14	31
15	ସରକାରୀ ଉଦ୍ୟୋଗ	2	6	0	0	1
16	ସାଧାରଣ ଅଭିଯୋଗ ଏବଂ ପେନସନ	2	3	0	0	0
17	ରାଜସ୍ୱ ଏବଂ ବିପର୍ଯ୍ୟୟ ପ୍ରଶମନ	1942	4649	557	1166	378
18	ଗ୍ରାମ୍ୟ ଉନ୍ନୟନ	425	1482	88	121	42
19	ବିଦ୍ୟାଳୟ ଓ ଗଣଶିକ୍ଷା	1163	3560	354	944	332
20	ବିଜ୍ଞାନ ଓ ପ୍ରଯୁକ୍ତି ବିଦ୍ୟା	14	85	6	19	6
21	ଆଦିବାସୀ ଓ ହରିଜନ ଉନ୍ନୟନ ଏବଂ ସଂଖ୍ୟାଳୟ ଓ ପଛୁଆ ବର୍ଗ କଲ୍ୟାଣ	360	1670	90	180	161
22	କ୍ରୀଡା ଓ ଯୁବ ବ୍ୟାପାର	34	101	11	23	0
23	ପର୍ଯ୍ୟଟନ ଓ ସଂସ୍କୃତି	29	102	7	20	0
24	ମହିଳା ଓ ଶିଶୁ ବିକାଶ	828	3129	408	1234	335
	<b>ମୋଟ</b>	<b>11667</b>	<b>75001</b>	<b>2308</b>	<b>6089</b>	<b>2638</b>



## ପରିଶିଷ୍ଟ 3.2

(ଅନୁଲେଖ 3.1 ପୃଷ୍ଠା 114 ଦ୍ରଷ୍ଟବ୍ୟ)

ମାର୍ଚ୍ଚ 2012 ସୁଦ୍ଧା ପ୍ରଦାନ କରାଯାଇଥିବା ଏବଂ ଜୁନ୍ 2012 ସୁଦ୍ଧା ମାମାଂସା ହୋଇ ନଥିବା ନିରୀକ୍ଷଣ  
ରିପୋର୍ଟର ବର୍ଷଭୁରା ବିବରଣୀ

ବର୍ଷ	ରିପୋର୍ଟ ସଂଖ୍ୟା	ପାରା ସଂଖ୍ୟା
	ମୋଟ	ମୋଟ
1979-80	0	0
1980-81	5	19
1981-82	4	12
1982-83	4	7
1983-84	8	20
1984-85	7	22
1985-86	11	29
1986-87	29	84
1987-88	26	49
1988-89	38	61
1989-90	39	80
1990-91	52	114
1991-92	87	179
1992-93	88	199
1993-94	100	248
1994-95	136	353
1995-96	187	536
1996-97	217	604
1997-98	221	609
1998-99	239	580
1999-00	309	898
2000-01	259	705
2001-02	312	780
2002-03	331	1006
2003-04	416	1357
2004-05	379	1289
2005-06	377	1157
2006-07	503	1826
2007-08	606	2235
2008-09	2026	19702
2009-10	2012	17485
2010-11	2293	21010
2011-12	346	1746
ମୋଟ	<b>11667</b>	<b>75001</b>

**ପରିଶିଷ୍ଟ 3.3**

(ଅନୁକ୍ଷେପ 3.1 ପୃଷ୍ଠା 114 ଦ୍ରଷ୍ଟବ୍ୟ )

ନିରୀକ୍ଷଣ ରିପୋର୍ଟରେ ଦର୍ଶାଯାଇଥିବା ଗୁରୁତର ଅନିୟମିତତାର ବିବରଣୀ

କ୍ର. ସଂ	ଆପତ୍ତି ଗୁଡ଼ିକର ନାମ	ପାରା ସଂଖ୍ୟା	ପରିମାଣ (କୋଟି ଟଙ୍କାରେ)
(କ) ନିୟମକାନୁନ୍ ଅନୁପାଳନ ନକରିବା			
1.	ନିଷ୍ଠଳ / ଅଫଳଦାୟୀ / ଏଡାଯାଇପାରୁଥିବା / ଅତିରିକ୍ତ ଦାୟିତ୍ୱ / ଅଧିକ ଖର୍ଚ୍ଚ	924	1071.23
2.	ଅଗ୍ରାହ୍ୟ / ଅନିୟମିତ ବ୍ୟୟ	448	239.34
3.	ଅଗ୍ରାମ ପ୍ରଦାନ/ ଅଗ୍ରାମର କମ୍ ମଜୁରୀ ହେବା	293	1932.76
	ମୋଟ (କ)	<b>1665</b>	<b>3243.33</b>
(ଖ) ଔଚିତ୍ୟ ସମୀକ୍ଷା / ଅଯଥା ଖର୍ଚ୍ଚ			
4.	ଫାର୍ମ ଓ ଠିକାଦାରମାନଙ୍କୁ ଅଧିକ ଦେୟ ପ୍ରଦାନ	94	54.3
5.	କ୍ଷତି / ଆରୁସାର୍ ଓ ଭଣ୍ଡାର ଦ୍ରବ୍ୟର କମ୍ପତି	300	357.16
6.	ଅନପିକାର ବ୍ୟୟ / ଖର୍ଚ୍ଚ	147	168.12
7.	ଠିକାଦାର / ଫାର୍ମମାନଙ୍କୁ ଅନୈତିକ ଆର୍ଥିକ ଫାଇଦା	63	118.55
	ମୋଟ(ଖ)	<b>604</b>	<b>698.13</b>
(ଗ) ଲଗାତାର ଭାବେ ବ୍ୟାପକ ଅନିୟମିତତା			
8.	ନିରର୍ଥକ ଭଣ୍ଡାର/ ଉଦ୍‌ବୃତ୍ତ / କାର୍ଯ୍ୟକ୍ଷମ ହୋଇପାରୁ ନଥିବା ଭଣ୍ଡାର / ସରକାରୀ ପାଣ୍ଠି ଅବରୁଦ୍ଧ ହେବା	311	144.11
9.	ବିନିଯୋଗ ପ୍ରମାଣପତ୍ର ଉପସ୍ଥାପନ ନହେବା	83	82.53
10.	ସିଭିଲ୍ ଡିପୋଜିଟ୍‌ରେ ଥିବା ଅର୍ଥ	50	72.36
11.	ବିତରଣ ହୋଇପାରିନଥିବା ପାଣ୍ଠିକୁ ପାଖରେ ରଖିବା	359	62.79
12.	ଗୋଦାନ ଭଡା / କୋରିମାନା	34	16.54
13.	ମିଶ୍ରିତ / ସନ୍ଦେହଜନକ ଖର୍ଚ୍ଚ / ଭାଉଚର ପ୍ରଦାନ ନକରିବା / ଅଧିକ ଅର୍ଥ ଉଠାଣ ଇତ୍ୟାଦି	443	285.92
14.	ଟିକଟ ଲଗା ଭାଉଚର/ରସିଦ୍ / ପ୍ରାପ୍ତି ସ୍ୱୀକାର ନଥିବା	157	9.16
15.	ରଣ / ଅଗ୍ରାମ ଆଦାୟ ନହେବା	118	200.3
16.	ସରକାରୀ ଦେୟ କମ୍ ଆଦାୟ ଓ ମୋଟ ଆଦାୟ ନହେବା	500	450.56
	ମୋଟ (ଗ)	<b>2055</b>	<b>1324.27</b>
(ଘ) ଅନବଧାନତା ଓ ଶାସନ କ୍ଷମତାର ଅସଫଳତା			
17.	ଅନିୟମିତ କ୍ରୟ / ଷକ୍ ଖାତାକୁ ନ ନେବା, ବିଭିନ୍ନ ଜିନିଷର ମୂଲ୍ୟକୁ ମଜୁରୀ ନକରିବା	102	9.67
18.	ଫାର୍ମ ଓ ଠିକାଦାରମାନଙ୍କ ଠାରୁ ଦେୟ ଭରଣା ନକରିବା	63	394.16
19.	ବିଭାଗୀୟ ଯନ୍ତ୍ରପାତିର ପୂର୍ଣ୍ଣ ଉପଯୋଗ ନକରିବା	154	17.93
	ମୋଟ (ଘ)	<b>319</b>	<b>421.76</b>
	ସର୍ବମୋଟ(କ)+(ଖ)+(ଗ)+(ଘ)	<b>4643</b>	<b>5687.49</b>

## ପରିଶିଷ୍ଟ 3.4

(ଅନୁଛେଦ 3.1 ପୃଷ୍ଠା 114 ଦ୍ରଷ୍ଟବ୍ୟ)

ତ୍ରିକୋଣୀୟ କମିଟି ବୈଠକରେ ମାମାଂସିତ ନିରୀକ୍ଷଣ ରିପୋର୍ଟ ଓ ପାରାଗୁଡ଼ିକର ବିବରଣୀ

କ୍ର.ସଂ	ବିଭାଗର ନାମ	2011-12 ମଧ୍ୟରେ ହୋଇଥିବା ବୈଠକ	ତ୍ରିକୋଣୀୟ କମିଟି ବୈଠକରେ ମାମାଂସା ହୋଇଥିବା ରିପୋର୍ଟ ସଂଖ୍ୟା	ତ୍ରିକୋଣୀୟ କମିଟି ବୈଠକରେ ମାମାଂସା ହୋଇଥିବା ପାରା ସଂଖ୍ୟା
1	ଖାଦ୍ୟ ଯୋଗାଣ ଏବଂ ଖାଉଟି କଲ୍ୟାଣ	1	2	22
2	ସାଧାରଣ ପ୍ରଶାସନ	1	6	11
3	ସ୍ୱାସ୍ଥ୍ୟ ଓ ପରିବାର କଲ୍ୟାଣ	2	33	149
	ଚୂଡ଼	3	31	96
5	ପଞ୍ଚାୟତ୍ତିରାଜ	8	0	1570
6	ରାଜସ୍ୱ ଓ ବିପର୍ଯ୍ୟୟ ପ୍ରଶମନ	9	32	97
7	ବିଦ୍ୟାଳୟ ଓ ଗଣଶିକ୍ଷା	2	10	122
8	ମହିଳା ଓ ଶିଶୁ ବିକାଶ	1	3	36
ମୋଟ		27	117	2103

(ଉତ୍ସ- ଭୁବନେଶ୍ୱର ଉନ୍ନୟନ ଅଧିକାରୀଙ୍କ ନଥିପତ୍ରରୁ ଅଭିଭୂତ ଦ୍ୱାରା ସଂକଳିତ)

ପରିଚିତ 3.5

( ଅନୁକ୍ରମ 3.1.1 ପୃଷ୍ଠା/116 ଦ୍ରଷ୍ଟବ୍ୟ )

ସେପ୍ଟେମ୍ବର 30 ତାରିଖ 2012 ସୁଦ୍ଧା ସମାକ୍ଷା / ପୂର୍ବବିଲୋକନ ଏବଂ ଅଭିଭବନାରେ ଥିବା ପାରାଗ୍ରହରେ ଥିବା ବ୍ୟାଖ୍ୟାତୁଳକ ବିଷୟ

କ୍ର.ନ	ବିଭାଗର ନାମ	ସମାକ୍ଷା ବିପୋର୍ତ୍ତ(ସିଭିଲ) ବର୍ଷ ଶେଷ ସୁଦ୍ଧା(ସମାକ୍ଷା ବିପୋର୍ତ୍ତରେ ଅନୁକ୍ରମ ସଂଖ୍ୟା )											ସର୍ବମୋଟ (ସଂଖ୍ୟାରେ)			
		1997-98	1998-99	1999-00	2000-01	2001-02	2002-03	2003-04	2004-05	2005-06	2006-07	2007-08		2008-09	2009-10	2010-11
1	ସାମ୍ପାଦକ ଓ ପରିଚାଳକ କର୍ମୀ	Nil	Nil	Nil	Nil	3.3	3.2 (R)	4.3.4 3.3(R)	3.1 (R)	Nil	4.3.7 4.4.19 4.5.1	Nil	Nil	Nil	Nil	05 03(R)
2	ଉଚ୍ଚ ଶିକ୍ଷା	Nil	Nil	Nil	3.16	3.8	Nil	Nil	Nil	Nil	Nil	Nil	3.4.2 2.4(R)	Nil	03 01(R)	
3	ପୁସ୍ତକ	Nil	Nil	Nil	Nil	Nil	Nil	Nil	Nil	Nil	Nil	Nil	8.4.1(RR) 3.13 (Coml.)	2.2(R) 2.2(R) (Coml.)	02 02(R)	
4	ପୁସ୍ତକ ନିର୍ମାଣ ଓ ନଗର ଉନ୍ନୟନ	Nil	Nil	Nil	Nil	Nil	Nil	Nil	Nil	Nil	Nil	3.1.3 3.2.2 8.8 (RR) 4.15 (Coml.)	3.2.2 3.2.4	3.8 2.3(R)	07 01(R)	
5	ଯୋଜନା ଓ ସମନ୍ୱୟ	Nil	Nil	Nil	Nil	Nil	Nil	Nil	Nil	Nil	KBK(R)	Nil	Nil	Nil	01(R)	
6	ଗ୍ରାମ୍ୟ ଉନ୍ନୟନ	Nil	Nil	Nil	Nil	Nil	Nil	Nil	Nil	Nil	Nil	Nil	2.3(R) 3.1.4	3.2	02 01(R)	
7	ଆବିବେକ ଓ ହରିଜନ ଉନ୍ନୟନ ଏବଂ ପଞ୍ଚୁଆବର୍ତ୍ତ ଓ ସଂଖ୍ୟା ଲାଭ କର୍ମୀ	Nil	Nil	Nil	Nil	Nil	Nil	Nil	Nil	Nil	3.1(R)	2.4(R)	Nil	3.11 3.12	02 02(R)	
8	ସଂସ୍କୃତି	Nil	Nil	Nil	Nil	Nil	Nil	Nil	Nil	Nil	Nil	Nil	Nil	3.13	01	
9	ଅର୍ଥ	Nil	Nil	Nil	Nil	Nil	Nil	Nil	Nil	Nil	Nil	Nil	Nil	8.2(R) (RR)	01(R)	
10	ରାଜସ୍ୱ ଏବଂ ବିପତ୍ତି ପ୍ରମାଣ	Nil	Nil	Nil	Nil	Nil	Nil	Nil	Nil	8.2(R) (RR)	4.4(R) R	4.2(RR) ) 4.3(RR) )	4.2(R) (RR) 4.3.1(RR)	Nil	09 02(R)	

କ୍ର. ନଂ.	ବିଭାଗର ନାମ	ସମାକ୍ଷା ବିପୋର୍ଟ(ସିଭିଲ) ବର୍ଷ ଶେଷ ସୁଦ୍ଧା(ସମାକ୍ଷା ବିପୋର୍ଟରେ ଅନୁରୂପ ସଂଖ୍ୟା )												ସର୍ବମୋଟ (ସଂଖ୍ୟାରେ)		
		1997-98	1998-99	1999-00	2000-01	2001-02	2002-03	2003-04	2004-05	2005-06	2006-07	2007-08	2008-09		2009-10	2010-11
11	ସଭାଗଣା ଉଦ୍ୟୋଗ	Nil	Nil	Nil	Nil	Nil	Nil	3.14 (Coml.)	3.17 (Coml.)	3.21 (Coml.)	Nil	Nil	Nil	Nil	03	
12	ଶାନ୍ତ ସୋଗାଣ ଏବଂ ଶାନ୍ତି କଲ୍ୟାଣ	Nil	Nil	Nil	Nil	Nil	Nil	Nil	Nil	Nil	3.16 (Coml.)	4.7 (Coml.) 4.8 (Coml.)	Nil	2.1(R) (Coml.)	03 01(R)	
	ମୋଟ	00	00	00	01	01	01	01	01	05	02(R)	05	01(R)	07 03(R)	05 05(R)	37 15(R)

(ଉତ୍ତ- ସମାକ୍ଷା / କାର୍ଯ୍ୟକ୍ରମର ଲେଖା ପରାକ୍ଷା)

ପରିଶିଷ୍ଟ 3.6

(ଅନୁକ୍ରମ 3.1.2 ପୃଷ୍ଠା 117 ଦ୍ରଷ୍ଟବ୍ୟ)

ସେପ୍ଟେମ୍ବର 30, 2012 ସୁଦ୍ଧା ପି.ଏ.ସି (ଦଶମ ବିଧାନସଭାରୁ ତ୍ରୟଦଶ ବିଧାନସଭା) ସୁପାରିଶ ସହିତ

ଆଲୋଚନା ପାଇଁ ଥିବା ବିଷୟ ଉପରେ ବିଭାଗଦ୍ୱାରା ଆକସନ ଟେକନ୍ ନୋଟର ସ୍ଥିତି

(ସୁପାରିଶ ଏବଂ ଏଟିଏନ ସଂଖ୍ୟା)

ବିଭାଗର ନାମ	ବିଧାନ ସଭା ନାମ										
	ଦଶମ (1990-1995)		ଏକାଦଶ (1995-2000)		ଦ୍ୱାଦଶ (2000-2004)		ତ୍ରୟୋଦଶ (2004-2009)		ମୋଟ		
	ମୋଟ ସୁପାରିଶ	ପ୍ରାପ୍ତ ହୋଇନଥିବା ଏଟିଏନସ	ମୋଟ ସୁପାରିଶ	ପ୍ରାପ୍ତ ହୋଇନଥିବା ଏଟିଏନସ	ମୋଟ ସୁପାରିଶ	ପ୍ରାପ୍ତ ହୋଇନଥିବା ଏଟିଏନସ	ମୋଟ ସୁପାରିଶ	ପ୍ରାପ୍ତ ହୋଇନଥିବା ଏଟିଏନସ	ମୋଟ ସୁପାରିଶ	ପ୍ରାପ୍ତ ହୋଇନଥିବା ଏଟିଏନସ	ସ୍ଥିତି ଏଟିଏନସ
ଅର୍ଥ	Nil	Nil	04	Nil	Nil	Nil	Nil	Nil	04	Nil	04
ଖାଦ୍ୟ ଯୋଗାଣ ଏବଂ ଖାଉଟି କଲ୍ୟାଣ	Nil	Nil	Nil	Nil	23	Nil	17	Nil	40	Nil	40
ସାଧାରଣ ପ୍ରଶାସନ	13	Nil	05	Nil	Nil	Nil	07	Nil	25	Nil	25
ସ୍ୱାସ୍ଥ୍ୟ ଓ ପରିବାର କଲ୍ୟାଣ	23	01	35	15	11	Nil	17	Nil	86	16	70
ଉଚ୍ଚ ଶିକ୍ଷା	17 02(RR)	Nil Nil	05	Nil	11	Nil	Nil	Nil	35	Nil	35
ଗୃହ	07 01(RR)	Nil Nil	16 08(RR)	Nil Nil	11 02(RR)	Nil	Nil	Nil	45	Nil	45
ଗୃହ ନିର୍ମାଣ ଓ ନଗର ଉନ୍ନୟନ	29	01	29	Nil	05	Nil	18	Nil	81	01	80
ସୂଚନା ଓ ଲୋକ ସଂପର୍କ	02	Nil	07	Nil	Nil	Nil	Nil	Nil	09	Nil	09
ଶ୍ରମ ଓ ନିଯୋଜନ	Nil	Nil	Nil	Nil	15	Nil	01	Nil	16	Nil	16
ଆଇନ୍	05	Nil	05 01(RR)	Nil 01	Nil	Nil	18	07	29	08	21
ପଞ୍ଚାୟତି ରାଜ	04	Nil	01	Nil	02	Nil	02	Nil	09	Nil	09
ଯୋଜନା ଓ ସମନ୍ୱୟ	09	Nil	Nil	Nil	Nil	Nil	Nil	Nil	09	Nil	09
ପବ୍ଲିକ୍ ଏଣ୍ଟରପ୍ରାଇଜର୍ସ	Nil	Nil	Nil	Nil	03	Nil	Nil	Nil	03	Nil	03
ରାଜସ୍ୱ ଏବଂ ବିପର୍ଯ୍ୟୟ ପ୍ରଶମନ	10	Nil	05 13(RR)	01 Nil	Nil	Nil	02 09(RR)	02 09	39	12	27
ଗ୍ରାମ୍ୟ ଉନ୍ନୟନ	58	17	20	07	Nil	Nil	17	08	95	32	63
ଆଦିବାସୀ ଓ ହରିଜନ ଉନ୍ନୟନ ଏବଂ ସଂଖ୍ୟା ଲଘୁ ଓ ପଞ୍ଚୁଆବର୍ଗ କଲ୍ୟାଣ	Nil	Nil	08	Nil	Nil	Nil	Nil	Nil	08	Nil	08
ବିଦ୍ୟାଳୟ ଓ ଗଣଶିକ୍ଷା	25	Nil	04	Nil	16	Nil	Nil	Nil	45	Nil	45
ବିଜ୍ଞାନ ଏବଂ ପ୍ରଯୁକ୍ତି ବିଦ୍ୟା	Nil	Nil	07	Nil	Nil	Nil	Nil	Nil	07	Nil	07
ପର୍ଯ୍ୟଟନ ଏବଂ	Nil	Nil	05	Nil	Nil	Nil	Nil	Nil	05	Nil	05

ବିଭାଗର ନାମ	ବିଧାନ ସଭା ନାମ										
	ଦଶମ (1990-1995)		ଏକାଦଶ (1995-2000)		ଦ୍ଵାଦଶ (2000-2004)		ତ୍ରୟୋଦଶ (2004-2009)		ମୋଟ		
	ମୋଟ ସୁପାରିଶ	ପ୍ରାପ୍ତ ହୋଇନଥିବା ବା ଏଡିଏନସ	ମୋଟ ସୁପାରିଶ	ପ୍ରାପ୍ତ ହୋଇନଥିବା । ଏଡିଏନସ	ମୋଟ ସୁପାରିଶ	ପ୍ରାପ୍ତ ହୋଇନଥିବା ବା ଏଡିଏନସ	ମୋଟ ସୁପାରିଶ	ପ୍ରାପ୍ତ ହୋଇନଥିବା । ଏଡିଏନସ	ମୋଟ ସୁପାରିଶ	ପ୍ରାପ୍ତ ହୋଇନଥିବା ଏଡିଏନସ	ସ୍ଥଗିତ ଏଡିଏନସ
ସଂସ୍କୃତି											
ମହିଳା ଓ ଶିଶୁ ବିକାଶ	33	Nil	01	Nil	Nil	Nil	Nil	Nil	34	Nil	34
ମୋଟ	238	19	179	24	99	00	108	26	624	69	555

(ଉତ୍ସ : ମହାଲେଖାକାର(ସାଧାରଣ ଏବଂ ସାମାଜିକ କ୍ଷେତ୍ର ଅତିର) ଏବଂ ମହାଲେଖାକାର (ଆର୍ଥିକ ଏବଂ ରାଜସ୍ୱ କ୍ଷେତ୍ର ଅତିର), ଓଡିଶା

**ସଂକ୍ଷେପରେ ବିବରଣୀ**

ଏ.ଏ.ପି	:	ଆନୁଆଳ ଆକୃତ ପ୍ଲାନ
ଏବିଡିଓ	:	ଆଡ଼ିସନାଲ୍ ବ୍ଲକ୍ ଡେଭଲପମେଣ୍ଟ ଅଫିସର
ଏଏଆରଆଇ	:	ଏସିଆନ୍ ହାର୍ଟ ରିସର୍ଚ୍ଚ ଇନଷ୍ଟିଚ୍ୟୁଟ୍
ଏପିଓ	:	ଆଡ଼ିସନାଲ୍ ପ୍ରୋଗ୍ରାମ ଅଫିସର
ବିଡିଏ	:	ଭୁବନେଶ୍ୱର ଡେଭଲପମେଣ୍ଟ ଅଥରିଟି
ବିଡିଓ	:	ବ୍ଲକ୍ ଡେଭଲପମେଣ୍ଟ ଅଫିସର
ବିଇଆରଆଇ	:	ଭୁବନେଶ୍ୱର ଆଇ ରିସର୍ଚ୍ଚ ଇନଷ୍ଟିଚ୍ୟୁଟ୍
ବିଏମସି	:	ଭୁବନେଶ୍ୱର ମୁନିସିପାଲ କର୍ପୋରେସନ
ବିପିଏଲ	:	ବିଲୋ ପୋଭର୍ଟି ଲାଇନ୍
ବିଆରଜିଏଫ୍	:	ବ୍ୟାକଡ୍ରାଡ୍ ରିଜିମେନ୍ ଗ୍ରାଣ୍ଟ ଫଣ୍ଡ
ସିସି ରୋଡ	:	ସିମେଣ୍ଟ କଂକ୍ରିଟ୍ ରୋଡ
ସିଡିପି	:	କମ୍ପ୍ରେହେନ୍ସିଭ୍ ଡେଭଲପମେଣ୍ଟ ପ୍ଲାନ
ସିଇଓ	:	ରିଫ୍ ଏକ୍ସିକ୍ୟୁଟିଭ୍ ଅଫିସର
ଡିଏଫଓ	:	ଡିଭିଜନାଲ୍ ଫରେଷ୍ଟ ଅଫିସର
ଡିଏଲଭିଏମସି	:	ଡିଷ୍ଟ୍ରିକ୍ଟ ଲେଭଲ୍ ଭିଜିଲାନ୍ସ୍ ଆଣ୍ଡ ମନିଟରିଂ କମିଟି
ଡିପିସି	:	ଡିଷ୍ଟ୍ରିକ୍ଟ ପ୍ରୋଗ୍ରାମ କୋର୍ଡିନେଟର
ଡିପିଓ	:	ଡିଷ୍ଟ୍ରିକ୍ଟ ପଞ୍ଚାୟତ ଅଫିସର
ଡିଆରଡିଏ	:	ଡିଷ୍ଟ୍ରିକ୍ଟ ରୁରାଲ୍ ଡେଭଲପମେଣ୍ଟ ଏଜେନ୍ସି
ଡିଆରଆଇ	:	ଡିଫରେନ୍ସିଆଲ୍ ରେଟ୍ ଅଫ୍ ଇଣ୍ଟରେଷ୍ଟ
ଡିଏସଆର୍	:	ଡିଷ୍ଟ୍ରିକ୍ଟ ସର୍ଭିସ୍ ଆଫିସର
ଡିଭିଏମସି	:	ଡିଷ୍ଟ୍ରିକ୍ଟ ଭିଜିଲାନ୍ସ୍ ଆଣ୍ଡ ମନିଟରିଂ କମିଟି
ଇସି	:	ଏମ୍ପ୍ଲୋୟିମେଣ୍ଟ କମିଟି
ଇଏଫସି	:	ଇଲେଭେନ୍ଥ ପାଇନାନ୍ସ କମିଶନ
ଇଏଲଏଫଏ	:	ଏକ୍ସିକ୍ୟୁଟିଭ୍ ଲୋକାଲ ଫଣ୍ଡ ଅଡିଟ୍
ଇଓ	:	ଏକ୍ସିକ୍ୟୁଟିଭ୍ ଅଫିସର
ଏଫଏମଏସ	:	ଫାଇନାନ୍ସିଆଲ୍ ମ୍ୟାନେଜମେଣ୍ଟ ସିଷ୍ଟମ୍
ଜିଏ	:	ଜେନେରାଲ୍ ଆଡମିନିଷ୍ଟ୍ରେସନ
ଜିଜି	:	ଗଭର୍ଣ୍ଣମେଣ୍ଟ ଗ୍ରାଣ୍ଟସ୍
ଜିଜିଓ	:	ଗୋପବନ୍ଧୁ ଗ୍ରାମୀଣ ଯୋଜନା



ଜିଆଇଏ	:	ଗ୍ରାଣ୍ଟ ଇନ୍ ଏଡ୍
ଜିଓଏଫ୍ଡି	:	ଗଭର୍ଣ୍ଣମେଣ୍ଟ ଅଫ୍ ଓଡ଼ିଶା, ଫାଇନାନ୍ସ ଡିପାର୍ଟମେଣ୍ଟ
ଜିଓଆଇ	:	ଗଭର୍ଣ୍ଣମେଣ୍ଟ ଅଫ୍ ଇଣ୍ଡିଆ
ଜିଓଓ	:	ଗଭର୍ଣ୍ଣମେଣ୍ଟ ଅଫ୍ ଓଡ଼ିଶା
ଜିପି	:	ଗ୍ରାମ ପଞ୍ଚାୟତ
ଜିପିଟିଏ	:	ଗ୍ରାମ ପଞ୍ଚାୟତ ଟେକନିକାଲ ଆସିଷ୍ଟାଣ୍ଟ
ଜିଆରଏସ	:	ଗ୍ରାମ ରୋଜଗାର ସେବକ
ଜିଏସ୍	:	ଗ୍ରାମ ସଭା
ଏଚସି	:	ହାଇକୋର୍ଟ
ଆଇଡିସିଓ	:	ଇଣ୍ଡଷ୍ଟ୍ରିଆଲ୍ ଡେଭଲପମେଣ୍ଟ କର୍ପୋରେସନ
ଜେଇ	:	ଜୁନିୟର ଇଞ୍ଜିନିୟର
କେଆଇଆଇଟି	:	କଳିଙ୍ଗ ଇନଷ୍ଟିଚ୍ୟୁଟ୍ ଅଫ୍ ଇଣ୍ଡଷ୍ଟ୍ରିଆଲ ଟେକନୋଲୋଜି
ଏଲଏଫଏ	:	ଲୋକାଲ ଫଣ୍ଡ ଅଡିଟ୍
ଏମ୍‌ଜିଏନଆରଇଜିଏସ	:	ମହାତ୍ମାଗାନ୍ଧୀ ନେସନାଲ୍ ରୁରାଲ୍ ଏମ୍ପ୍ଲୋୟମେଣ୍ଟ ଗ୍ୟାରେଣ୍ଟି ସ୍କିମ୍
ଏମ୍‌ଆଇଏସ୍	:	ମନିଟରିଂ ଆଣ୍ଡ ଇନଫର୍ମେସନ ସିସ୍ଟମ
ଏମ୍‌ଏଲଏଏଲଏଡି	:	ମେମ୍ବର ଅଫ୍ ନେଜିସଲେଟିଭ୍ ଆସେମ୍ବ୍ଲି ଲୋକାଲ ଏରିଆ ଡେଭଲପମେଣ୍ଟ
ଏମଓଆରଡି	:	ମିନିଷ୍ଟ୍ରି ଅଫ୍ ରୁରାଲ ଡେଭଲପମେଣ୍ଟ
ଏମଓୟୁ	:	ମେମୋରାଣ୍ଡମ୍ ଅଫ୍ ଅଣ୍ଡରଷ୍ଟାଣ୍ଡିଙ୍ଗ୍
ଏମ୍‌ପି	:	ମେମ୍ବର ଅଫ୍ ପାର୍ଲିଆମେଣ୍ଟ
ଏମପିଏଲଏଡି	:	ମେମ୍ବର ଅଫ୍ ପାର୍ଲିଆମେଣ୍ଟ ଲୋକାଲ ଏରିଆ ଡେଭଲପମେଣ୍ଟ
ଏମ୍‌ଆର	:	ମଞ୍ଚର ରୋଲ୍
ଏନ୍‌ଏସି	:	ନୋଟିଫାଇଡ୍ ଏରିଆ କାଉନସିଲ
ଏନ୍‌ଏଫଏଫଡବ୍ଲ୍ୟୁପି	:	ନେସନାଲ୍ ଫୁଡ୍ ଫର୍ ଓ୍ଵାର୍କ ପ୍ରୋଗ୍ରାମ୍
ଏନ୍‌ଜିଓ	:	ନନ୍-ଗଭର୍ଣ୍ଣମେଣ୍ଟ ଅର୍ଗାନାଇଜେସନ
ଏନ୍‌ଆଇସି	:	ନେସନାଲ୍ ଇନ୍‌ଫର୍ମେଟିକ୍ ସେକ୍ଟର
ଏନ୍‌ଆଇଆରଡି	:	ନେସନାଲ୍ ଇନ୍‌ଷ୍ଟିଚ୍ୟୁଟ୍ ଅଫ୍ ରୁରାଲ ଡେଭଲପମେଣ୍ଟ
ଏନ୍‌ଆରଇଜିଏସ୍	:	ନେସନାଲ୍ ରୁରାଲ୍ ଏମ୍ପ୍ଲୋୟମେଣ୍ଟ ଗ୍ୟାରେଣ୍ଟି ସ୍କିମ୍
ଏନ୍‌ଆରଡବ୍ଲ୍ୟୁଏସପି	:	ନେସନାଲ୍ ରୁରାଲ୍ ୱାଟର ସପ୍ଲାଇ ପ୍ରୋଗ୍ରାମ୍
ଓଏପି	:	ଓଲ୍ଡ୍ ଏଜ୍ ପେନସନ

ଓଡ଼ିଏମ୍	:	ଓଡ଼ିଶା ଡେମୋନଷ୍ଟ୍ରେସନ୍ ମଲ୍ଟିପର୍ପୋଜ୍
ଓଡ଼ିଏଫଆର	:	ଓଡ଼ିଶା ଜେନେରାଲ ଫାଇନାନ୍ସିଆଲ ରୁଲ୍ସ
ଓଡ଼ିଏଲଏସ	:	ଓଡ଼ିଶା ଗଭର୍ଣ୍ଣମେଣ୍ଟ ଲ୍ୟାଣ୍ଡ ସେଟଲମେଣ୍ଟ
ଓଡ଼ିପିଏ	:	ଓଡ଼ିଶା ଗ୍ରାମ ପଞ୍ଚାୟତ ଆକ୍ଟ
ଓପିଏଲଇ	:	ଓଡ଼ିଶା ପ୍ରିଭେନ୍ସନ ଅଫ୍ ଲ୍ୟାଣ୍ଡ ଏନକ୍ଲୋଚମେଣ୍ଟ
ଓପିଏସ୍ଏ	:	ଓଡ଼ିଶା ପଞ୍ଚାୟତ ସମିତି ଆକ୍ଟ
ଓପିଏସ୍ଏପି	:	ଓଡ଼ିଶା ପଞ୍ଚାୟତ ସମିତି ଆକାଉଣ୍ଟ ପ୍ରୋସିଡ୍ୟୁର
ଓପିଡବ୍ଲୁଡି	:	ଓଡ଼ିଶା ପବ୍ଲିକ୍ ଓ୍ଵାର୍କସ୍ ଡିପାର୍ଟମେଣ୍ଟ
ଓଆରଇଜିଏସ	:	ଓଡ଼ିଶା ରୁରାଲ୍ ଏମ୍ପ୍ଲୋୟମେଣ୍ଟ ଗ୍ୟାରେଣ୍ଟି ସ୍କିମ୍
ଓଆରଏମଏସ୍	:	ଓଡ଼ିଶା ରୁରାଲ୍ ଡେଭଲପମେଣ୍ଟ ଆଣ୍ଡ ମାର୍କେଟିଙ୍ଗ୍ ସୋସାଇଟି
ଓଟିସି	:	ଓଡ଼ିଶା ଟ୍ରେଜେରୀ କୋଡ୍
ପିଏସି	:	ପବ୍ଲିକ୍ ଆକାଉଣ୍ଟସ୍ କମିଟି
ପିଡି	:	ପ୍ରୋଜେକ୍ଟ୍ ଡାଇରେକ୍ଟର
ପିଡିଏସ	:	ପବ୍ଲିକ୍ ଡିଷ୍ଟ୍ରିବ୍ୟୁସନ ସିସ୍ଟମ୍
ପିଇଓ	:	ପଞ୍ଚାୟତ ଏକ୍ଜକ୍ୟୁଟିଭ୍ ଅଫିସର
ପିଏଲ୍	:	ପର୍ସନାଲ୍ ଲେଜର
ପିଓ	:	ପ୍ରୋଗ୍ରାମ ଅଫିସର
ପିପିଓ	:	ପେନ୍ସନ ପେମେଣ୍ଟ ଅର୍ଡର
ପିପିଏସଡବ୍ଲୁଆର	:	ପ୍ରୋବାବିଲିଟି ପ୍ରୋପୋର୍ସନେଟ୍, ଟୁ ସାଇଜ୍ ଉଇଥ୍ ରିପ୍ଲେସମେଣ୍ଟ
ପିଆର	:	ପଞ୍ଚାୟତିରାଜ
ପିଆରଡି	:	ପଞ୍ଚାୟତିରାଜ ଡିପାର୍ଟମେଣ୍ଟ
ପିଆରଆଇଏସ	:	ପଞ୍ଚାୟତିରାଜ ଇନଷ୍ଟିଚ୍ୟୁସନସ୍
ପିଏସ	:	ପଞ୍ଚାୟତ ସମିତି
ଆରଜିଜିଡିଓ୍ଵାଇ	:	ରାଜୀବ ଗାନ୍ଧି ଗ୍ରାମୀଣ ବିଦ୍ୟୁତିକରଣ ଯୋଜନା
ଆରଜିଆଇ	:	ରେଜିଷ୍ଟ୍ରାର୍ ଜେନେରାଲ୍ ଅଫ୍ ଇଣ୍ଡିଆ
ଆଇଆଇ	:	ରେଭେନ୍ୟୁ ଇନସ୍ପେକ୍ଟର
ଏସଏସବି	:	ଷ୍ଟେଟ୍ ଅଡିଟ୍ ଆଡଭାଇଜରି ବୋର୍ଡ
ଏସଏସଫ	:	ସୋସିଆଲ୍ ଅଡିଟ୍ ଫୋରମ୍
ଏସସି	:	ସୁପ୍ରିମ୍ କୋର୍ଟ
ଏସଇଜିସି	:	ଷ୍ଟେଟ୍ ଏମ୍ପ୍ଲୋୟମେଣ୍ଟ ଗ୍ୟାରେଣ୍ଟି କାଉନସିଲ୍

ଏସଏଫସି	:	ଷ୍ଟେଟ୍ ଫାଇନାନ୍ସ କମିଶନ
ଏସଜିଆରଡ୍	:	ସଂପୂର୍ଣ୍ଣ ଗ୍ରାମୀଣ ସ୍ୱରୋଜଗାର ଯୋଜନା
ଏସଆଇଆରଡ୍	:	ଷ୍ଟେଟ୍ ଇନଷ୍ଟିଚ୍ୟୁଟ୍ ଅଫ୍ ରୁରାଲ ଡେଭଲପମେଣ୍ଟ
ଏସଏଲଭିଏମସି	:	ଷ୍ଟେଟ୍ ଲେବଲ୍ ଭିଜିଲାନସ୍ ଆଣ୍ଡ ମନିଟରିଂ କମିଟି
ଏସଓଏ	:	ଶିକ୍ଷା ଓ ଅନୁସନ୍ଧାନ
ଏସଆରଏସଡବ୍ଲ୍ୟୁଆର	:	ଷ୍ଟାଟିଫାଇଡ୍ ରାଷ୍ଟ୍ରୀୟ ସାମ୍ବଲିଙ୍ଗ୍ ଉଚ୍ଚଦାଉର୍ ରିପ୍ରେସେଣ୍ଟେଟିଭ୍
ଏସଏସସି	:	ସାଇଟ୍ ସିଲେକ୍ଟନ୍ କମିଟି
ଟିଏଫସି	:	ଟ୍ରେଲ୍‌ଫର୍ ଫାଇନାନ୍ସ କମିଶନ
ଟିଜିଏସ୍	:	ଟେକ୍ନିକାଲ୍ ଗାଇଡାନ୍ସ ଆଣ୍ଡ ସପୋର୍ଟ
ଟିଏସସି	:	ଟୋଟାଲ୍ ସାନିଟେସନ୍ କାମ୍ପେନ୍
ଟିଏସଆଇ	:	ଟେକ୍ନିକାଲ୍ ସପୋର୍ଟ ଇନଷ୍ଟିଚ୍ୟୁଟ୍
ୟୁସି	:	ୟୁଟିଲାଇଜେସନ୍ ସାର୍ଟିଫିକେଟ୍
ଭିଏଡବ୍ଲ୍ୟୁ	:	ଭିଲେଜ୍ ଏଗ୍ରିକଲଚର୍ ଡ୍ୱାର୍ କର୍
ଭିଏଲଡବ୍ଲ୍ୟୁ	:	ଭିଲେଜ୍ ଲେଭଲ୍ ଡ୍ୱାର୍ କର୍
ଭିଏମସି	:	ଭିଲେଜ୍ ମନିଟରିଂ କମିଟି
ଡବ୍ଲ୍ୟୁଏଚଏସ	:	ଡ୍ୱାର୍ ହାଉସିଙ୍ଗ୍ ସ୍ତ୍ରକ୍ଟର୍
ଜେଡ୍‌ପି	:	ଜିଲ୍ଲା ପରିଷଦ